

សាកលវិទ្យាល័យភូមិន្ទនីតិសាស្ត្រ

និង វិទ្យាសាស្ត្រសេដ្ឋកិច្ច

របាយការណ៍កម្មសិក្សាបញ្ចប់ការសិក្សា

ការអភិវឌ្ឍរបស់ឃុំជីវ័រោងទី២

កម្មសិក្សាពីថ្ងៃទី ១៧ មេសា ដល់ថ្ងៃទី ៣០ មេសា ឆ្នាំ ២០១៩

ឈ្មោះស្ថាប័ន៖ **ឃុំជីវ័រោងទី២ ស្រុកត្បូងឃ្មុំ ខេត្តត្បូងឃ្មុំ**

តាក់តែងឡើងដោយ

សាស្ត្រាចារ្យណែនាំ

និស្សិតឈ្មោះ **ខាន់ សុឆារៈ**

បណ្ឌិត **ឈុន ពហុ**

កន លីណា

ថ្នាក់បរិញ្ញាបត្រ វិទ្យាសាស្ត្រសេដ្ឋកិច្ច

ឆ្នាំចូលសិក្សា

២០១៥

ជំនាញ សេដ្ឋកិច្ចអភិវឌ្ឍន៍

ជំនាន់ទី៣

ឆ្នាំសរសេររបាយការណ៍ ២០១៩

សេចក្តីថ្លែងអំណរគុណ

យើងខ្ញុំឈ្មោះ ខាន់ សុធារៈ និង ភន លីណា ជានិស្សិតផ្នែកបរិញ្ញាបត្រផ្នែកវិទ្យាសាស្ត្រសេដ្ឋកិច្ច ជំនាញសេដ្ឋកិច្ចអភិវឌ្ឍន៍ជំនាន់ទី៣ក្រុមD4C1នៃសាកលវិទ្យាល័យភូមិន្ទនីតិសាស្ត្រ និងវិទ្យាសាស្ត្រសេដ្ឋកិច្ច។

សូមថ្លែងអំណរគុណយ៉ាងជ្រាលជ្រៅមុនគ្នាដល់ព្រះ

- **លោកអ្នកមានគុណទាំងពីរ**រូបរបស់យើងខ្ញុំដែលបានផ្តល់កំណើត និង ខិតខំប្រឹងប្រែងបីបាច់ថែរក្សា ទូន្មានអប់រំដើម្បីអោយយើងខ្ញុំដើរលើមាគារដ៏ត្រឹមត្រូវតាំងពីតូចរហូតដល់ធំពេញវ័យ។ លោកទាំងពីរផ្គត់ផ្គង់អ្វីៗគ្រប់បែបយ៉ាងទាំងកម្លាំងកាយ កម្លាំងចិត្ត ថវិកាគ្រប់យ៉ាងដើម្បីឱ្យយើងខ្ញុំមានកាសទទួលបានការអប់រំចាប់តាំងពីថ្នាក់បឋមសិក្សារហូតដល់យើងខ្ញុំបញ្ចប់ថ្នាក់បរិញ្ញាបត្រជាស្ថាពរ។

- ឯកឧត្តមសាកលវិទ្យាធិការ សាកលវិទ្យាធិការរង ព្រឹទ្ធបុរស ព្រឹទ្ធបុរសរង ប្រធានការិយាល័យសិក្សា និង បណ្ឌិតសាស្ត្រាចារ្យគ្រប់មុខវិជ្ជាទាំងអស់នៃសាកលវិទ្យាល័យភូមិន្ទនីតិសាស្ត្រ និង វិទ្យាសាស្ត្រសេដ្ឋកិច្ច ដែលបានខិតខំប្រឹងប្រែងអស់ពីសមត្ថភាពអស់ពីកម្លាំងកាយចិត្តក្នុងការបង្រៀន ការអប់រំយ៉ាងយកចិត្តទុកដាក់ និង បានផ្តល់ចំណេះដឹងគ្រប់យ៉ាងដល់យើងខ្ញុំទាំងអស់គ្នាក្នុងអំឡុងការសិក្សារយៈពេល៤ឆ្នាំកន្លងមកនេះ។

- លោកសាស្ត្រាចារ្យបណ្ឌិត **ឈុន ពហុ** ជាសាស្ត្រាចារ្យណែនាំយើងខ្ញុំបានចំណាយពេលវេលាដ៏មានតម្លៃក្នុងការណែនាំជាមតិយោបល់ ការប្រមូលរាល់ទិន្នន័យឯកសារ និង ជួយត្រួតពិនិត្យកែតម្រូវកិច្ចការស្រាវជ្រាវរបស់យើងខ្ញុំរហូតទទួលបានជោគជ័យជាស្ថាពរ។

- អ្នកគ្រូ សំណាង ផលជេត ដែលបានជួយក្នុងការសម្របសម្រួលលិខិតស្នើសុំចុះស្រាវជ្រាវឯកសារ ប្រកបដោយភាពរលូន

- លោកមេឃុំសាលាឃុំជីវោទីទី២ ស្រុកត្បូងឃ្មុំ ខេត្តត្បូងឃ្មុំ ព្រមទាំងជំទប់១ ជំទប់ទី២ និង ស្មៀនឃុំ ដែលបានអនុញ្ញាត និងផ្តល់នូវឯកសារសំខាន់ៗ ព្រមទាំងផ្តល់បទសម្ភាសដល់យើងខ្ញុំ។

ជាទីបញ្ចប់ យើងខ្ញុំសូមគោរពជូនពរដល់លោកអ្នកមានគុណទាំងពីរ ឯកឧត្តមលោកលោកស្រីសាស្ត្រាចារ្យ លោកគ្រូ អ្នកគ្រូគ្រប់ៗរូប ប្រកបដោយសេចក្តីសុខចម្រើន មានសុភមង្គល ល្អអាយុយើងយូរ និងជួបតែពុទ្ធពរទាំងបួនប្រការគឺ អាយុវណ្ណៈ សុខៈ ពលៈ កុំបីអាក់ខានឡើយ។

អារម្ភកថា

យើងខ្ញុំជានិស្សិតឆ្នាំទី៤ផ្នែកវិទ្យាសាស្ត្រសេដ្ឋកិច្ច ជំនាញ សេដ្ឋកិច្ចអភិវឌ្ឍន៍ នៃសាកលវិទ្យាល័យភូមិន្ទនីតិសាស្ត្រ និងវិទ្យាសាស្ត្រសេដ្ឋកិច្ច។ យើងខ្ញុំបានសម្រេចធ្វើការជ្រើសរើសយកការចុះកម្មសិក្សា និងសរសេររបាយការណ៍កម្មសិក្សា នៅក្នុងឆមាសទី២ នៃឆ្នាំទី៤ដើម្បីបញ្ចប់ការសិក្សារយៈពេល៤ឆ្នាំកន្លងមក ដោយមានការអនុញ្ញាតឱ្យសរសេររបាយការណ៍កម្មសិក្សា ឬ សារណា ពីខាងសាលា យើងខ្ញុំ បានមានចំណាប់អារម្មណ៍ និងចង់ស្វែងយល់ពីដំណើរការអភិវឌ្ឍរបស់ឃុំមួយនៅខេត្តត្បូងឃ្មុំជាខេត្តដែលទើបនឹងបង្កើតថ្មី ជាកន្លែងសម្រាប់ចុះកម្មសិក្សា និងសរសេររបាយការណ៍កម្មសិក្សា ក្រោមប្រធានបទ ការអភិវឌ្ឍរបស់ឃុំដីរោទ៍ទី២ នៅស្រុកត្បូងឃ្មុំ ខេត្តត្បូងឃ្មុំ។

ក្នុងការធ្វើរបាយការណ៍កម្មសិក្សានេះ បានផ្តល់នូវបទពិសោធន៍ ចំណេះដឹងជាច្រើនក្នុងការអភិវឌ្ឍជាក់ស្តែង។ មួយវិញទៀតយើងខ្ញុំបានយល់ដឹងពីការជួបប្រទះបញ្ហាប្រឈម និង ដំណោះស្រាយនៃការអភិវឌ្ឍរបស់ឃុំដីរោទ៍ទី២ផ្ទាល់តែម្តង។ ការធ្វើសិក្សាស្រាវជ្រាវមួយនេះគឺបានពង្រីកចំណេះដឹងនិងផ្សារភ្ជាប់ជាមួយការសិក្សានៅទ្រឹស្តីនៅសាកលវិទ្យាល័យនឹងមានការអនុវត្តជាក់ស្តែងក្នុងការដំណើរការអភិវឌ្ឍរបស់ឃុំដីរោទ៍ទី២។

យើងខ្ញុំសង្ឃឹមថា របាយការណ៍មួយនេះនឹងបានផ្តល់នូវប្រយោជន៍ច្រើនក្នុងការសិក្សាស្វែងយល់កាន់តែច្បាស់ និងបានឆ្លុះបញ្ចាំងពីដំណើរការអភិវឌ្ឍឃុំ ព្រមទាំងធ្វើជាឯកសារជំនួយដល់មិត្តនិស្សិត ដែលសរសេរសារណា ឬរបាយការណ៍បញ្ចប់ការសិក្សានៅជំនាន់ក្រោយៗទៀត។

ជាចុងបញ្ចប់ យើងខ្ញុំទាំងពីរសូមអភ័យទោសចំពោះកំហុសឆ្គងដែលកើតឡើងដោយអចេតនាក្នុងប្រការណាមួយនៅក្នុងកិច្ចការស្រាវជ្រាវបញ្ចប់ឆ្នាំសិក្សាមួយនេះ។ យើងខ្ញុំរីករាយនឹងទទួលនូវការរិះគន់ ការកែលម្អនូវរាល់ចំណុចខ្វះខាតទាំងអស់ អំពីមិត្តអ្នកអានទាំងអស់។

មាតិកា

ទំព័រ

បញ្ជីអក្សរកាត់.....vi
 បញ្ជីតារាង.....vii
 បញ្ជីក្រាហ្វិក.....viii
 បញ្ជីឧបសម្ព័ន្ធ.....ix

សេចក្តីផ្តើម

១. លំនាំបញ្ហា ១
 ២. ចំណោទបញ្ហា ១
 ៣. គោលបំណងនៃការស្រាវជ្រាវ..... ២
 ៤. ទំហំ និងដែនកំណត់នៃការសិក្សាស្រាវជ្រាវ..... ២
 ៥. វិធីសាស្ត្រនៃការស្រាវជ្រាវ..... ២
 ៦. សារៈសំខាន់នៃការស្រាវជ្រាវ ៤
 ៧. រចនាសម្ព័ន្ធនៃការសិក្សាស្រាវជ្រាវ ៤

ជំពូកទី១

វិធីកម្រិតស្តី និងនិយមន័យ

១.១ ការអភិវឌ្ឍ..... ៦
 ១.១.១ និយមន័យ ៦
 ១.១.២ ទ្រឹស្តីនៃការអភិវឌ្ឍ..... ៦
 ១.១.៣ កម្មវត្ថុនៃការអភិវឌ្ឍ ៧
 ១.១.៤ ការអភិវឌ្ឍប្រកបដោយនិរន្តរភាព ៨
 ១.១.៥ ការអភិវឌ្ឍតាមបែបចូលរួម ៩
 ក. និយមន័យនៃការចូលរួម ៩
 ខ. កំរិតនៃការចូលរួម..... ១០
 គ. គោលការណ៍នៃការអភិវឌ្ឍតាមបែបចូលរួម ១០
១.២ គោលនិយោបាយអភិវឌ្ឍន៍ជនបទរបស់រដ្ឋាភិបាល..... ១០

១.២.១ លក្ខណៈទូទៅ.....	១០
១.២.២ ទិសដៅនៃការអភិវឌ្ឍ.....	១១
១.២.៣ យុទ្ធសាស្ត្រអភិវឌ្ឍន៍ជនបទ.....	១១
១.២.៤ គោលដៅសំរាប់ការអភិវឌ្ឍន៍ជនបទ.....	១២
១.៣ ការអភិវឌ្ឍឃុំ សង្កាត់.....	១៣
១.៤ វេទនាសម្ព័ន្ធឃុំ សង្កាត់.....	១៤
១.៤.១ ក្រុមប្រឹក្សាឃុំ សង្កាត់.....	១៤
១.៤.២ មេឃុំ ចៅសង្កាត់.....	១៥
១.៤.៣ ជំទប់ ចៅសង្កាត់រង.....	១៥
១.៤.៤ ស្មៀន.....	១៥
១.៤.៥ មេភូមិ.....	១៥
១.៥ ស្ថានភាពទូទៅ.....	១៥
ក. ឃុំ សង្កាត់ និងការអភិវឌ្ឍន៍.....	១៥
ខ. វិមជ្ឈការ និងប្រសិទ្ធភាព.....	១៦
គ.អភិបាលឃុំ សង្កាត់.....	១៧
១.៦ ប្រព័ន្ធគ្រប់គ្រងហិរញ្ញវត្ថុ ឃុំ សង្កាត់.....	១៧
ក. ប្រព័ន្ធគ្រប់គ្រងហិរញ្ញវត្ថុ ឃុំ សង្កាត់ដែលរួមមានផ្នែក.....	១៨
ខ. ប្រភពចំណូលសំខាន់ៗរបស់ឃុំ សង្កាត់.....	១៨
១.៧ មុខងាររបស់ក្រុមប្រឹក្សា សង្កាត់លើកិច្ចអភិវឌ្ឍន៍.....	១៩

ជំពូកទី២

ស្ថានភាពទូទៅជុំវិញការអភិវឌ្ឍឃុំជីវភាពរស់នៅ ចាប់ពីឆ្នាំ២០១៤ ដល់២០១៧

២.១ ស្ថានភាពទូទៅរបស់ឃុំជីវភាពរស់នៅ.....	២១
២.១.១ ទីតាំងភូមិសាស្ត្រ.....	២១
២.១.២ ស្ថានភាពប្រជាជនរបស់ឃុំជីវភាពរស់នៅ.....	២១
២.២ ស្ថានភាពអភិវឌ្ឍន៍ក្នុងឃុំជីវភាពរស់នៅ.....	២២
២.២.១ ផ្នែកសេដ្ឋកិច្ច.....	២២
២.២.១.១ វិស័យកសិកម្ម.....	២៣

២.២.១.២ វិស័យដឹកជញ្ជូន.....	២៤
២.២.២ ផ្នែកសង្គមកិច្ច	២៥
២.២.២.១ វិស័យអប់រំ.....	២៥
២.២.២.២ វិស័យសុខាភិបាល	២៦
២.២.៣ ផ្នែកធនធានធម្មជាតិ និងបរិស្ថាន	២៩
២.២.៤ ផ្នែកសេវាកម្មរដ្ឋបាល និង សន្តិសុខ	២៩
២.២.៤.១ ការងាររដ្ឋបាល	២៩
២.២.៤.២ ការងារសន្តិសុខ.....	៣០
២.២.៥ ផ្នែកយេនឌ័រ	៣១
២.៣ សកម្មភាពដែលបានអនុវត្តបន្ថែមឆ្នាំ ២០១៤-២០១៧	៣២
២.៣.១ សកម្មភាពបានអនុវត្តក្នុងឆ្នាំ២០១៤	៣២
២.៣.២ សកម្មភាពបានអនុវត្តក្នុងឆ្នាំ២០១៥.....	៣៤
២.៣.៣ សកម្មភាពបានអនុវត្តក្នុងឆ្នាំ២០១៦.....	៣៦
២.៣.៤ ព័ត៌មានមួយចំនួននៃសកម្មភាពបានអនុវត្តក្នុងឆ្នាំ២០១៧.....	៣៧
២.៤ សមិទ្ធិផលនៃការអភិវឌ្ឍ	៣៧
២.៥ បញ្ហាដូចប្រទះ និង ដំណោះស្រាយ.....	៤០
២.៥.១.បញ្ហាដូចប្រទះ.....	៤០
២.៥.២ ដំណោះស្រាយ.....	៤១
២.៦ ទិសដៅអនាគតក្នុងការអភិវឌ្ឍរយៈពេល៥ឆ្នាំ (២០១៧-២០២២)	៤៣
២.៦.១ ចក្ខុវិស័យអភិវឌ្ឍន៍.	៤៣
២.៦.២ គោលបំណងអភិវឌ្ឍន៍.....	៤៣
២.៦.២.១ គោលបំណងផ្នែកសេដ្ឋកិច្ច.....	៤៣
២.៦.២.២ គោលបំណងផ្នែកសង្គមកិច្ច.....	៤៣
២.៦.២.៣ គោលបំណងផ្នែកការប្រើប្រាស់ដីធ្លី ការគ្រប់គ្រងធនធានធម្មជាតិ បរិស្ថាន គ្រោះមហន្តរាយ និងការប្រែប្រួលអាកាសធាតុ.	៤៤
២.៦.២.៤ គោលបំណងផ្នែករដ្ឋបាល និងសន្តិសុខសណ្តាប់ធ្នាប់សារធារណៈ:	៤៤
២.៦.៣ គោលដៅអភិវឌ្ឍន៍.....	៤៤

២.៦.៣.១ គោលដៅផ្នែកសេដ្ឋកិច្ច.....	៤៤
២.៦.៣.២ គោលដៅផ្នែកសង្គមកិច្ច.....	៤៥
២.៦.៣.៣ គោលដៅផ្នែកការប្រើប្រាស់ដីធ្លី ការគ្រប់គ្រងធនធានធម្មជាតិ បរិស្ថាន គ្រោះមហន្តរាយ និងការប្រែប្រួលអាកាសធាតុ.....	៤៥
២.៦.៣.៤ គោលដៅផ្នែករដ្ឋបាល និង សន្តិសុខសណ្តាប់ធ្នាប់សាធារណៈ.....	៤៥
២.៦.៤ យុទ្ធសាស្ត្រអភិវឌ្ឍន៍	៤៦
២.៦.៤.១ យុទ្ធសាស្ត្រអភិវឌ្ឍន៍ផ្នែកសេដ្ឋកិច្ច.....	៤៦
២.៦.៤.២ យុទ្ធសាស្ត្រអភិវឌ្ឍន៍ផ្នែកសង្គមកិច្ច	៤៦
២.៦.៤.៣ យុទ្ធសាស្ត្រអភិវឌ្ឍន៍ផ្នែកការប្រើប្រាស់ដីធ្លី ការគ្រប់គ្រងធនធាន ធម្មជាតិ បរិស្ថាន គ្រោះមហន្តរាយ និង ការប្រែប្រួលអាកាសធាតុ.....	៤៧
២.៦.៥ យុទ្ធសាស្ត្រអភិវឌ្ឍន៍ផ្នែករដ្ឋបាល និងសន្តិសុខសណ្តាប់ធ្នាប់សាធារណៈ.....	៤៧
២.៦.៦ ក្របខ័ណ្ឌអភិវឌ្ឍន៍	៤៨

ជំពូកទី៣

ការពិភាក្សាលើលទ្ធផលស្រាវជ្រាវ

៣.១ ការវិភាគលើសមិទ្ធផល.....	៥០
៣.១.១ ការគ្រប់គ្រងរដ្ឋបាល.....	៥០
៣.១.២ វិស័យសេដ្ឋកិច្ច.....	៥០
៣.១.២.១ ស្ថានភាពមុខរបរចំបងក្នុងវិស័យសេដ្ឋកិច្ចរបស់ឃុំជីរោទ៍ទី២	៥០
៣.១.២.២ វិស័យកសិកម្ម.....	៥១
៣.១.៣ វិស័យសិប្បកម្ម	៥២
៣.១.៤ វិស័យសេវាកម្ម	៥៣
៣.១.៥ វិស័យឧស្សាហកម្ម	៥៤
៣.១.៦ វិស័យសុខាភិបាល	៥៥
៣.១.៧ វិស័យអប់រំ	៥៥
៣.១.៨ វិស័យគមនាគមន៍	៥៦
៣.១.៩ វិស័យសង្គមកិច្ច.....	៥៧
៣.១.១០ រដ្ឋបាលសន្តិសុខ	៥៧

៣.១.១១ ការលើកកម្ពស់សមាសភាពសមធម៌យេនឌ័រ និងការជួយជនរងគ្រោះ	៥៨
៣.២ បញ្ហាប្រឈម និង ដំណោះស្រាយ	៥៨
៣.២.១ បញ្ហាហេដ្ឋារចនាសម្ព័ន្ធ	៥៨
៣.២.២ បញ្ហាទិន្នផលកសិកម្ម	៥៩
៣.២.៣ បញ្ហាសុខាភិបាល	៥៩
៣.២.៤ បញ្ហាការអប់រំ	៦០
៣.២.៥ បញ្ហារដ្ឋបាល	៦០
៣.២.៦ បញ្ហារដ្ឋបាលសន្តិសុខ	៦១
៣.២.៧ បញ្ហាទំនាស់ដីធ្លី	៦១
៣.២.៨ បញ្ហាចំណាកស្រុក	៦១

សេចក្តីសន្និដ្ឋាន និងការផ្តល់អនុសាសន៍

១. សេចក្តីសន្និដ្ឋាន	៦៣
២. ការផ្តល់អនុសាសន៍	៦៥

ឯកសារយោង

ឧបសម្ព័ន្ធ

បញ្ជីអក្សរកាត់

- គ.ក.ន.ក : គណៈកម្មាធិការទទួលបន្ទុកកិច្ចការនារី និងកុមារ
- គ.ជ.អ.ប : គណៈកម្មាធិការជាតិសម្រាប់ការអភិវឌ្ឍន៍តាមបែបប្រជាធិបតេយ្យ
- CCJAP : ភាពជាដៃគូសម្រាប់ជំនួយរកយុត្តិធម៌ដល់សហគមន៍នៅកម្ពុជា
- CMAC : មជ្ឈមណ្ឌលសកម្មភាពកម្ពុជាមីនកម្ពុជា
- Basic Needs : តម្រូវការចាំបាច់ជាមូលដ្ឋាន

បញ្ជីតារាង

- តារាងទី១: បង្ហាញពីប្រភេទរថយន្តដឹកអ្នកដំណើរដែលត្រូវបង់ពន្ធ ក្នុងឃុំជីរោងចក្រទី២ ៥៣
- តារាងទី២: បង្ហាញពីប្រភេទរថយន្តដឹកទំនិញដែលត្រូវបង់ពន្ធ ក្នុងឃុំជីរោងចក្រទី២..... ៥៣
- តារាងទី៣: បង្ហាញពីប្រភេទរថម៉កសណ្តោងដែលត្រូវបង់ពន្ធ ក្នុងឃុំជីរោងចក្រទី២ ៥៤

បញ្ជីក្រាហ្វិក

ក្រាហ្វិកទី១ : ស្ថានភាពមុខរបរប្រជាជនរបស់ឃុំ ជីរោងទី២.....៥០

ក្រាហ្វិកទី២: ការវាយតម្លៃទិន្នផលស្រូវរបស់ក្រសួងកសិកម្ម រុក្ខាប្រមាញ់ និង
នេសាទ និងទិន្នផលស្រូវរបស់ឃុំជីរោងទី២.....៥១

ក្រាហ្វិកទី៣: ស្ថានភាពការប្រើប្រាស់ផ្ទៃដីក្នុងការធ្វើស្រែរបស់ឃុំជីរោងទី២.....៥១

ក្រាហ្វិកទី៤ : ការអនុវត្តគម្រោង ក្នុងការជួសជុល និង បង្កើតផ្លូវក្រាលគ្រួសក្រហម៥៦

បញ្ជីឧបសម្ព័ន្ធ

- ឧបសម្ព័ន្ធទី ១ : រូបភាពផែនទីរបស់ឃុំជីរោងចក្រ ស្រុកត្បូងឃ្មុំ ខេត្តត្បូងឃ្មុំ
- ឧបសម្ព័ន្ធទី ២ : លទ្ធផលនៃការអនុវត្តគម្រោង (ឆ្នាំ២០១៤,ឆ្នាំ២០១៥,ឆ្នាំ២០១៦ និង ២០១៧)
- ឧបសម្ព័ន្ធទី ៣ : តារាងក្របខ័ណ្ឌអភិវឌ្ឍន៍ឃុំ ក្នុងទិសដៅរយៈពេល៥ឆ្នាំ (២០១៧-២០២២)
- ឧបសម្ព័ន្ធទី ៤ : ការកំណត់ប្រាក់ពន្ធតាមប្រភេទមធ្យោបាយដឹកជញ្ជូន របស់ក្រសួងសេដ្ឋកិច្ច និងហិរញ្ញវត្ថុ
- ឧបសម្ព័ន្ធទី ៥ : ក្របខ័ណ្ឌបទបញ្ញត្តិ និងច្បាប់ ស្តីពីវិស័យសហគ្រាសធនតូច មធ្យម និងសិប្បកម្ម របស់ក្រសួងឧស្សាហកម្ម និងសិប្បកម្ម

សេចក្តីផ្តើម

១. លំនាំបញ្ជូន

ប្រទេសកម្ពុជា គឺជាប្រទេសមួយដែលធ្លាប់បានឆ្លងកាត់នូវសង្គ្រាមជាងបីទសវត្សមកហើយ។ សង្គ្រាមស៊ីវិលបានបំផ្លាញនូវហេដ្ឋារចនាសម្ព័ន្ធផ្សេងៗដូចជា ផ្លូវថ្នល់ សាលារៀន មន្ទីរពេទ្យ ស្ពាន ធនាគារ ជាពិសេសបានធ្វើឲ្យបាត់បង់ធនធានមនុស្សស្ទើរតែទាំងអស់ដែលជាធនធានមួយដ៏សម្បូរ នៃសម្រាប់ធ្វើការអភិវឌ្ឍប្រទេសជាតិ។ ដោយសព្វថ្ងៃនេះប្រទេសកម្ពុជាគឺជា ប្រទេសកំពុងអភិវឌ្ឍន៍ ហើយកត្តាដែលចម្បងនោះ គឺជាការស្តារឡើងវិញទៅលើគ្រប់វិស័យទាំងអស់ ដើម្បីឲ្យប្រទេសមាន ការរីកចម្រើន និងជឿនលឿនឆ្ពោះទៅមុខដូចបណ្តាប្រទេសអភិវឌ្ឍន៍ដទៃទៀតក្នុងពិភពលក។

ជាការពិតណាស់ ប្រទេសមួយដែលកំពុងតែប្រឈមមុខនឹងភាពក្រីក្រ និងអត្រាចំណូលនៃ ប្រជាជនរស់នៅក្រោមបន្ទាត់នៃភាពក្រីក្រនោះ គឺជាទិសដៅនៃសកម្មភាពដ៏ចម្បង និងជាអាទិភាព ខ្ពស់បំផុត គឺធ្វើការអភិវឌ្ឍប្រទេសជាតិឲ្យរីកចម្រើន និងធ្វើយ៉ាងណាកាត់បន្ថយអត្រានៃភាពក្រីក្រ នោះឲ្យនៅសល់កម្រិតទាបបំផុតតាមដែលអាចធ្វើទៅបាន។ តែការអភិវឌ្ឍនេះត្រូវរៀបចំទិសដៅ ឲ្យបានច្បាស់លាស់ និងហ្មត់ចត់ទើបធ្វើឲ្យកំណើនសេដ្ឋកិច្ចទទួលបានលទ្ធផលដូចដែលយើងរំពឹង ទុក គឺការចូលរួមទាំង រដ្ឋាភិបាល ប្រជាជន និងអង្គការក្រៅរដ្ឋាភិបាលមួយចំនួនទើបធ្វើឲ្យដំណើរ ការអភិវឌ្ឍនេះឆ្ពោះទៅមុខបាន យ៉ាងណាមិញ ប្រទេសកម្ពុជាមានប្រជាជន៨០% ដែលជាប្រជា កសិករហើយភាគច្រើនរស់នៅតំបន់ជនបទ។ ដូច្នេះការអភិវឌ្ឍតំបន់ជនបទត្រូវយកចិត្តទុកដាក់ យ៉ាងខ្លាំងក្លាដល់ជីវភាពរស់នៅរបស់ប្រជាកសិករជាសំខាន់គឺ ចំណីអាហារ ទីជម្រក និងសម្លៀក បំពាក់។ ម្យ៉ាងវិញទៀតប្រទេសកម្ពុជាមានស្ថានភាពអំណោយផលដល់ការប្រកបរបរកសិកម្ម ជា ហេតុដែលរដ្ឋាភិបាលបានយកចិត្តទុកដាក់លើវិស័យកសិកម្មផងដែរ។ ក្នុងន័យនេះ បើនិយាយពី ការអភិវឌ្ឍជនបទ នោះយើងត្រូវតែនិយាយអំពីការអភិវឌ្ឍពីឃុំ សង្កាត់ជាមុនសិន ព្រោះថាឃុំ សង្កាត់ជាផ្នែកមួយនៃជនបទ។ ដូចនេះបើឃុំ សង្កាត់មានការរីកចម្រើនហើយនៅជនបទក៏មានការរី ចម្រើនដែរ។ នៅតាមជនបទមានការរីកចម្រើននោះវាប្រាកដណាស់ថា សមិទ្ធផល និងលទ្ធផល ទាំងឡាយដែលបានមកនេះនឹងបានដល់ដៃប្រជាពលរដ្ឋមូលដ្ឋានទាំងនោះដែលវាជាជំនួយ វិភាគទានដ៏ធំ និងមានប្រសិទ្ធភាពដើម្បីរួមចំណែកក្នុងការកាត់បន្ថយភាពក្រីក្រ

២. ចំណោទបញ្ជូន

បច្ចុប្បន្ននេះរាជរដ្ឋាភិបាល បានខិតខំប្រឹងប្រែងនឹងយកចិត្តទុកដាក់ការកសាងហេដ្ឋារចនា

សម្ព័ន្ធនានាដែលត្រូវបានបំផ្លាញដោយសារសង្គ្រាមជាងបីទសវត្ស ក្នុងគោលបំណងដើម្បីអភិវឌ្ឍន៍ប្រទេសឲ្យមានការរីកចម្រើន។ ការអភិវឌ្ឍឃុំ សង្កាត់គឺជាគោលដៅសំខាន់របស់រដ្ឋាភិបាលកម្ពុជា។ តើឃុំ សង្កាត់បានចូលរួមចំណែកអភិវឌ្ឍប្រទេសយ៉ាងណាខ្លះ?

៣. គោលបំណងនៃការស្រាវជ្រាវ

យើងខ្ញុំទាំងពីរនាក់ធ្វើការស្រាវជ្រាវក្នុងគោលបំណងដូចជា៖

- ចង់សិក្សាអំពីសកម្មភាពរបស់ឃុំចំពោះការអភិវឌ្ឍតាមមូលដ្ឋាន
- ចង់សិក្សាអំពីតួនាទីរបស់ក្រុមប្រឹក្សាឃុំក្នុងការអភិវឌ្ឍតាមមូលដ្ឋាន
- ចង់សិក្សាពីកម្រិតអភិវឌ្ឍន៍របស់ឃុំ
- ចង់សិក្សាពីការលំបាករបស់ឃុំដែលគាត់ជួបប្រទះក្នុងការអភិវឌ្ឍតាមមូលដ្ឋាន
- ចង់សិក្សាពីគម្រោងអភិវឌ្ឍន៍ និងជំនួយពីអង្គការ និងស្ថាប័ននានា។

៤. ទំហំ និងដែនកំណត់នៃការសិក្សាស្រាវជ្រាវ

នៅក្នុងការសិក្សានេះយើងខ្ញុំទាំងពីរមិនបានសិក្សាអោយស៊ីជម្រៅនៅរាល់សកម្មភាពអភិវឌ្ឍន៍ទាំងអស់របស់ឃុំនោះទេ គឺយើងខ្ញុំទាំងពីរសិក្សាផ្ដោតសំខាន់តែទៅលើការរៀបចំគម្រោងអភិវឌ្ឍន៍ និងការអភិវឌ្ឍន៍ហេដ្ឋារចនាសម្ព័ន្ធមូលដ្ឋានរបស់ឃុំតែប៉ុណ្ណោះ។

៥. វិធីសាស្ត្រនៃការស្រាវជ្រាវ

ការសិក្សាស្រាវជ្រាវអាចសម្រេចទៅបាន លុះត្រាតែយើងអាចប្រមូលបានទិន្នន័យចាំបាច់ដែលទាក់ទងទៅនឹងដំណើរការអភិវឌ្ឍ។

ដើម្បីទទួលបាននូវទិន្នន័យទាំងនេះ នៅក្នុងការសិក្សាស្រាវជ្រាវដោយប្រើប្រាស់ វិធីសាស្ត្រដែលបានអនុវត្តទៅតាមតំណាក់កាលបន្តបន្ទាប់ដូចខាងក្រោម៖

- ក. កំណត់ទីតាំងក្នុងការសិក្សាស្រាវជ្រាវ
- ខ. កំណត់ប្រភេទទិន្នន័យដែលត្រូវការ
- គ. កំណត់ពីរបៀបនៃការប្រមូលទិន្នន័យ
- ឃ. កំណត់ពីរបៀបនៃការវិភាគទិន្នន័យ។

➢ ប្រភេទទិន្នន័យ

នៅក្នុងការសិក្សាស្រាវជ្រាវនេះ បានបែងចែកទិន្នន័យជាពីរប្រភេទដូចខាងក្រោម៖

- ទិន្នន័យចំបង

ទិន្នន័យចំបងនេះ គឺជាប្រភេទទិន្នន័យឯកសារស្តីពីការអភិវឌ្ឍរបស់ឃុំ ហើយបានចងក្រងជា

សៀវភៅ ដែលបានតម្កល់ទុកនៅក្នុងសាលារៀន។ ទិន្នន័យចំបង ដែលយើងខ្ញុំបានស្នើសុំឯកសារ ពាក់ព័ន្ធមួយចំនួនមានដូចខាងក្រោម៖

- ឯកសារគម្រោងក្នុងការអភិវឌ្ឍរបស់ឃុំជីរោងចក្រក្នុងឆ្នាំ២០១៤
- ឯកសារបានអនុវត្តគម្រោងក្នុងការអភិវឌ្ឍរបស់ឃុំជីរោងចក្រក្នុងឆ្នាំ២០១៤
- សៀវភៅកម្មវិធីវិនិយោគឃុំជីរោងចក្រក្នុងឆ្នាំ២០១៥
- សៀវភៅកម្មវិធីវិនិយោគឃុំជីរោងចក្រក្នុងឆ្នាំ២០១៦
- គម្រោងសាងសង់ផ្លូវក្រាលក្រូសក្រហម ក្នុងឆ្នាំ២០១៧
- ផែនការអភិវឌ្ឍរយៈពេល៥ឆ្នាំរបស់ឃុំជីរោងចក្រ (២០១៧-២០២២)។

- ទិន្នន័យបន្ទាប់បន្សំ

ទិន្នន័យបន្ទាប់បន្សំ គឺជាប្រភេទទិន្នន័យដែលត្រូវបំពេញបន្ថែម ដើម្បីបង្ហាញអោយយើង កាន់តែលម្អិតពីការអភិវឌ្ឍរបស់ឃុំជីរោងចក្រ។ វិធីសាស្ត្រនៃការប្រមូលទិន្នន័យបន្ទាប់បន្សំ ក្រុម យើងបានប្រើវិធីសាស្ត្រ មានដូចខាងក្រោម៖

១. ទំនាក់ទំនងតាមទូរស័ព្ទ៖ យើងខ្ញុំបានធ្វើការទំនាក់ទំនងតាមទូរស័ព្ទជាមួយ ប្រធានក្រុមប្រឹក្សាឃុំ (មេឃុំ) លេខាគត់ត្រាថ្មី (ស្មៀនថ្មី) និងលេខាគត់ត្រាចាស់ (ស្មៀនចាស់)

២. តាមរយៈការធ្វើអង្កេត៖ យើងខ្ញុំបានចុះទៅឃុំដោយផ្ទាល់ ក្នុងការពិនិត្យមើល អំពីស្ថានភាពការរស់នៅរបស់ប្រជាជន ផ្នែកហេដ្ឋារចនាសម្ព័ន្ធ វិស័យសុខាភិបាល និង ការអប់រំ។

➢ ប្រភពទិន្នន័យ

ដោយកម្មវត្ថុបំណងនៃការស្រាវជ្រាវនេះ គឺផ្ដោតសំខាន់ទៅលើដំណើរការអភិវឌ្ឍ របស់ឃុំ ជីរោងចក្រ ដូចនេះទិន្នន័យ ដែលធ្វើការសិក្សាស្រាវជ្រាវនេះចង់បាន គឺមានប្រភពមកពីឃុំជីរោងចក្រ ២ ហើយយើងទទួលបានទិន្នន័យនេះដោយមាន ការយល់ព្រមពីមេឃុំផងដែរ មួយវិញទៀត ទិន្នន័យដែលទាក់ទងទៅនឹងទ្រឹស្តីយើងទទួលបានពីបណ្តាលវ័យ (របាយការណ៍សិក្សា និង សៀវភៅមួយចំនួនទៀត) និងមេរៀនរបស់លោកសាស្ត្រាចារ្យដែលបានបង្រៀនកន្លងមក។

➢ របៀបនៃការប្រមូលទិន្នន័យ

យើងដឹងហើយថា ទិន្នន័យណាខ្លះដែលត្រូវប្រមូល មាននៅកន្លែងណា ហើយយើងត្រូវដឹង វាថាតើវាត្រូវប្រមូលយ៉ាងដូចម្តេច?

ដើម្បីទទួលបានទិន្នន័យពីសាលាយុំ ការស្រាវជ្រាវត្រូវរៀបចំឯកសារមួយចំនួនដូចខាង

ក្រោម៖

- សុំលិខិតចុះកម្មសិក្សាពីសាលាផ្ញើទៅអោយសាលាយុំ
- ស្នើសុំឯកសារពីសាលាយុំ។
- របៀបនៃការវិភាគទិន្នន័យ

នៅក្នុងការសិក្សាស្រាវជ្រាវនេះ ទិន្នន័យដែលបានធ្វើការវិភាគតាមវិធីសាស្ត្រដូចខាង

ក្រោម៖

- ធ្វើការប្រៀបធៀបការអនុវត្តន៍ជាក់ស្តែងជាមួយទ្រឹស្តី
- ធ្វើការវិភាគអំពីកំរិតការអភិវឌ្ឍរបស់ឃុំចាប់ពីឆ្នាំ ២០១៤ ដល់ ២០១៧
- ធ្វើការវិភាគទិសដៅអនាគតចាប់ពីឆ្នាំ ២០១៧ ដល់ ២០២២។

៦. សារៈសំខាន់នៃការស្រាវជ្រាវ

ការសិក្សាស្រាវជ្រាវនេះធ្វើឡើង គឺដើម្បីវាយតម្លៃនៃសកម្មភាព និងកំរិតអភិវឌ្ឍន៍ឃុំទៅលើ ផ្នែកអភិវឌ្ឍន៍ហេដ្ឋារចនាសម្ព័ន្ធមូលដ្ឋាន ទន្ទឹមនឹងនេះ ការសិក្សានេះបានផ្តល់មកនៅចំណេះដឹង និងគុណសម្បត្តិដូចជា៖

- ផ្តល់ចំណេះដឹងកាន់តែច្បាស់អំពីការយកចិត្តទុកដាក់របស់ឃុំ ក៏ដូចជាក្រុមប្រឹក្សាឃុំ ក្នុងការអភិវឌ្ឍមូលដ្ឋាន
- យល់ដឹងអំពីយុទ្ធសាស្ត្រនៃការចាត់ចែងនូវតួនាទីការងារ និងយុទ្ធសាស្ត្រការអភិវឌ្ឍ របស់ឃុំ
- ផ្តល់នូវចំណេះដឹងអំពីតួនាទី និងភារៈកិច្ចរបស់ឃុំក្នុងការរួមចំណែកអភិវឌ្ឍន៍ប្រទេស

៧. បេសសម្ព័ន្ធនៃការសិក្សាស្រាវជ្រាវ

ចំពោះការសិក្សាស្រាវជ្រាវស្តីពីការអភិវឌ្ឍរបស់ឃុំជីរោងទី២ ត្រូវបានចែកចេញជាបួនជំពូក ដូចខាងក្រោម៖

- ជំណាក់កាលទី១: ធ្វើការកំណត់អំពី សេចក្តីផ្តើម លំនាំបញ្ហា គោលបំណង វិធីសាស្ត្រ ទំហំ និងដែនកំណត់ សារៈសំខាន់។
- ជំណាក់កាលទី២: ធ្វើការរំលឹកទ្រឹស្តីទាក់ទងនឹងប្រធានបទ
- ជំណាក់កាលទី៣: សិក្សាស្រាវជ្រាវពីស្ថានភាព ទូទៅរបស់ឃុំ
- ជំណាក់កាលទី៤: ធ្វើការពិភាក្សាលើលទ្ធផលស្រាវជ្រាវអំពីការអភិវឌ្ឍរបស់ឃុំ

-
- ដំណាក់កាលទី៥: ធ្វើការសន្និដ្ឋាន និងធ្វើការផ្តល់អនុសាសន៍ចំពោះដំណើរការអភិវឌ្ឍ
របស់ឃុំ ។

ជំពូកទី ១

វិស័យទ្រឹស្តី និងនិយមន័យ

១.១ ការអភិវឌ្ឍ

១.១.១ និយមន័យ¹

ការអភិវឌ្ឍ គឺត្រូវបានគេឱ្យនិយមន័យខុសៗគ្នាអាស្រ័យទៅតាមការយល់ឃើញរបស់អ្នកសេដ្ឋកិច្ច និងស្របទៅតាមសម័យកាលនីមួយៗ។

និយមន័យជាច្រើនផ្ដោតសំខាន់ទៅលើគោលដៅ ឬក៏ចំណុចបញ្ចប់នៃគម្រោងអភិវឌ្ឍន៍ ។

ពាក្យថា អភិវឌ្ឍន៍ ត្រូវបានគេឱ្យនិយមន័យផ្សេងៗគ្នាជាច្រើនយ៉ាងដូចជា៖

ការអភិវឌ្ឍ គឺជាការប្រែក្លាយរចនាសម្ព័ន្ធសេដ្ឋកិច្ច-សង្គម វប្បធម៌និងស្ថាប័នដែលបង្កលក្ខណៈងាយស្រួល ឬ អំណោយផលដល់ការធ្វើអោយសេដ្ឋកិច្ចមានការរីកចម្រើន និង ធ្វើឱ្យមានកំណើនសេដ្ឋកិច្ចបានយូរ ឬ អភិវឌ្ឍន៍ជាការបង្កលក្ខណៈងាយស្រួលអោយមានកំណើនសេដ្ឋកិច្ច។

ការអភិវឌ្ឍ គឺជាដំណើរការនៃការធ្វើអោយប្រសើរឡើងខាងគុណភាពនៃការរស់នៅរបស់មនុស្សទាំងអស់។

ការអភិវឌ្ឍ គឺជាដំណើរការនៃការធ្វើអោយមានការផ្លាស់ប្តូរពីស្ថានភាពអន់ថយទៅកាន់ភាពរីកចម្រើន តែមិនធ្វើអោយប៉ះពាល់ដល់មនុស្សជំនាន់ក្រោយ។

ជាទូទៅគោលដៅការអភិវឌ្ឍ គឺធ្វើយ៉ាងណាដើម្បីកាត់បន្ថយភាពក្រីក្រ ធ្វើឱ្យប្រសើរឡើងនូវកំរិតជីវភាពរស់នៅរបស់ប្រជាជន ដែលនៅក្នុងនោះរួមមានការកើនឡើងនូវប្រាក់ចំណូល ការអប់រំសុខភាព ដែលយ៉ាងហោចណាស់អាចបំពេញបាននូវតម្រូវការជាមូលដ្ឋានរបស់ប្រជាពលរដ្ឋការធ្វើឱ្យប្រសើរឡើងខាងសេរីភាពគ្រប់បែបយ៉ាង និងចុងបញ្ចប់រួចផុតពីភាពក្រីក្រ។

១.១.២ ទ្រឹស្តីនៃការអភិវឌ្ឍ

+ តាមទ្រឹស្តីលោក Micheal P.Todaro²

លោកយល់ឃើញថា ការអភិវឌ្ឍ អាចកើតមានឡើងនិងប្រកបដោយចីរភាពវាត្រូវបានចាប់ផ្តើមពីតំបន់នៅជនបទជាពិសេសចំពោះវិស័យកសិកម្ម។ ហើយប្រទេសមួយដែលអាចឈានទៅដល់ការអភិវឌ្ឍ យ៉ាងហោចណាស់ត្រូវមានកត្តាបីយ៉ាងតិចដូចខាងក្រោម៖

¹ ការអភិវឌ្ឍន៍របស់សហគមន៍របស់អង្គការលូថេវ៉ាន់បំរើពិភពលោកនៅខេត្តបាត់ដំបង ទំព័រ៣ និងការអភិវឌ្ឍន៍ជនបទស្រុកថ្មពួក ទំព័រទី៥

² Michael P.Todro "Economic Development" Fifth Edition 1994 page 08

- ❖ កត្តាទី១ ការពន្លឿនoutputតាមរយៈការធ្វើកំណែទម្រង់ស្ថាប័ន និងបច្ចេកវិទ្យាដែលត្រូវបានរៀបចំឡើងដើម្បីបង្កើនផលិតភាពសម្រាប់កសិករតូចតាច។
- ❖ កត្តាទី២ ត្រូវបង្កើនតម្រូវក្នុងស្រុកសម្រាប់ផលិតផលកសិកម្មដែលមានប្រភពមកពីយុទ្ធសាស្ត្រអភិវឌ្ឍន៍ការងារតំបន់ជ្រុងជ្រោយ។
- ❖ កត្តាទី៣ សកម្មភាពអភិវឌ្ឍជនបទដើម្បីពង្រីកកម្លាំងពលកម្មមិនមែនកសិកម្មនិងវិស័យផ្សេងៗទៀតដែលគាំទ្រដោយផ្ទាល់ ឬដោយប្រយោលពីសមាគមន៍កសិកម្ម។

+ Francophone³

Francophone គឺជាទ្រឹស្តីការអភិវឌ្ឍមនុស្ស(ការអភិវឌ្ឍដោយមនុស្សនិងសម្រាប់មនុស្ស)បានឲ្យនិយមន័យនៃការអភិវឌ្ឍ គឺជាការរួមផ្សំនៃការផ្លាស់ប្តូរគំនិត និងសង្គមរបស់ប្រជាជនមួយក្រុមក្នុងការរួមផ្សំផ្តល់មកវិញនូវកំណើនផ្ទះៗ និងស្ថេរភាពនៃផលិតផលសរុបពិតរបស់ពួកគេ។ លោកបានធ្វើការបែងចែករវាងការអភិវឌ្ឍ និងសញ្ញាណផ្សេងៗទៀតដែលជានិច្ចកាលវាបានចូលរួមក្នុងការពង្រីកការកើនឡើង និងការវិវត្តន៍។ អភិវឌ្ឍន៍ជាបាតុភូតសេដ្ឋកិច្ច និងសង្គមមួយដែលទើបតែកើតមានឡើងនាពេលចុងក្រោយនេះហើយវាជាកត្តាមួយដែលខានពុំបានសម្រាប់ធ្វើឲ្យប្រទេសជឿនលឿន ប៉ុន្តែប្រសិនបើយើងចង់ឲ្យសង្គមជាតិ ទាំងមូលមានការឈានឡើងជាវិជ្ជមានលើគ្រប់វិស័យនោះយើងមិនត្រូវចំលងពីគេទាំងស្រុងនោះទេ ដោយសារតែ សេចក្តីត្រូវការជាមូលដ្ឋានតម្លៃមនុស្សរស់នៅសមរម្យជាមនុស្ស និងសេរីភាពក្នុងការធ្វើដំណើរ ត្រូវកំណត់ទៅលើមូលដ្ឋានសង្គមប្រវត្តិសាស្ត្រ ភូមិសាស្ត្រ និងស្ថាប័ននៅក្នុងប្រទេសនីមួយៗ។ លើសពីនេះទៅទៀតការអភិវឌ្ឍមានកម្មវត្ថុដូចខាងក្រោម៖

- បង្កើនសមត្ថភាពសម្រាប់ប្រទេសនៅក្នុងការដោះស្រាយបញ្ហាជាមូលដ្ឋាន
- បង្កើនកម្រិតជីវភាពសម្រាប់មនុស្សគ្រប់រូប
- បង្កើនកិត្យានុភាពខាងសេដ្ឋកិច្ចនិងសង្គមកិច្ចរបស់ប្រទេស

១.១.៣ កម្មវត្ថុនៃការអភិវឌ្ឍ⁴

ការអភិវឌ្ឍគឺជាប់ពាក់ព័ន្ធនឹងការរស់នៅ និងការងារ។ ភាពរិចរិល និងភាពក្រខ្យត់ទាំងអស់នេះបានបង្ហាញនូវភាពមិនរីកចម្រើន ហើយគេបានជួបប្រទះវានៅគ្រប់នៅទី

³ របាយការណ៍សិក្សាអភិវឌ្ឍសហគមន៍ភូមិព្រៃទទឹងឆ្នាំ២០១១ ទំព័រ ០៧

⁴ Michael P. Todro " Economic Development" Fifth Edition 1994 page 18

កន្លែងទាំងអស់។ ដូច្នេះការងារជាតិគ្នាចាំបាច់ណាស់ដើម្បីកាត់បន្ថយភាពក្រីក្រ។ ភាពក្រីក្រ បង្កឱ្យមនុស្សមានភាពអយុត្តិធម៌គំនិតប្រាជ្ញាអន់ថយព្រមទាំងអសមត្ថភាពផងដែរ។ ការអភិវឌ្ឍគឺជាការបង្កើនសមត្ថភាពដើម្បីឥទ្ធិពលរបស់ពួកគេនៅថ្ងៃអនាគតដែលមានអត្ថ ន័យផ្ទាល់របស់វា:

- ទី១ មានន័យថាយកចិត្តទុកដាក់លើសមត្ថភាពលើអ្វីដែលត្រូវពង្រឹងសមត្ថភាព និង ថាមពលដើម្បីធ្វើការផ្លាស់ប្តូរ។
- ទី២ គឺចូលរួមដោយសមត្ថភាព។ ការយកចិត្តទុកដាក់លើក្រុមផ្សេងៗមិនស្មើគ្នានិងធ្វើ ឱ្យប្រជាជនមានការបែងចែក ដែលអាចធ្វើឱ្យមានមហន្តរាយដល់ពួកគេ។
- ទី៣ គឺការផ្តល់អំណាចមានន័យថាប្រើប្រជាជនមានអំណាចខ្លះគឺពួកគេនឹងអាចទទួល បានផលចំណេញពីការអភិវឌ្ឍ។
- ទី៤ ធ្វើឱ្យមានម្ចាស់ការលើខ្លួនឯងដើម្បីឱ្យមាននិរន្តរភាពទៅថ្ងៃអនាគត។

បើតាមទ្រឹស្តីលោក Michael P. Todaro ដើម្បីធ្វើឱ្យជីវិតប្រសើរឡើងនោះគឺត្រូវតែអភិវឌ្ឍសង្គម ទាំងមូលហើយយ៉ាងហោចណាស់ក៏ត្រូវមានគោលដៅបីដូចខាងក្រោម:

- ដើម្បីបង្កើនភាពអាចរកបាន ហើយពង្រីកនូវការចែកចាយនៅទំនិញដែលទ្រទ្រង់ជីវិតជា មូលដ្ឋានដូចជា អាហារ ជំរកស្នាក់នៅ សុខភាព សំលៀកបំពាក់ ការអប់រំ ជាដើម។
- ដើម្បីលើកស្ទួយកំរិតរស់នៅរួមទាំងការបង្កើនចំណូល ការផ្តល់ការងារ ការអប់រំ និងការ យកចិត្តទុកដាក់ជាធំ លើតម្លៃមនុស្ស និង វប្បធម៌។ លើសពីនេះធ្វើឱ្យសុខភាពបុគ្គល ម្នាក់ៗ កាន់តែប្រសើរឡើងថែមតទៀត ព្រមទាំងពង្រឹងសមត្ថភាពមនុស្សដើម្បីអាចប្រើ ប្រាស់បាន។
- ដើម្បីជម្រុញតម្លៃសេដ្ឋកិច្ច និងការជ្រើសរើសរបស់សង្គមដែលអាចទទួលយកបានជា លក្ខណៈបុគ្គលផង និងជាតិផងដោយធ្វើឱ្យពួកគេមិនត្រឹមត្រូវចុះពីភាពអវិជ្ជានិងទុរគត ភាពក្នុងការទាក់ទងទៅកាន់មនុស្សដទៃ និងមនុស្សជាតិទូទៅប៉ុណ្ណោះថែមទាំងជម្រុញ ឱ្យពួកគេរួចផុតពីអនិស្សរភាពនិងសេវគតិភាពទៀត។

១.១.៤ ការអភិវឌ្ឍប្រកបដោយនិរន្តរភាព⁵

ពាក្យ និរន្តរភាព ត្រូវបានគេឱ្យនិយមន័យជាច្រើន ដោយពឹងផ្អែកទៅលើគោលគំនិតផ្សេងៗ របស់អ្នកឯកទេសក្នុងការអភិវឌ្ឍ។ ការឱ្យនិយមន័យសង្កត់ធ្ងន់ទៅលើគំនិតសំខាន់ៗដូចជា៖

⁵ របាយការណ៍បញ្ចប់ការសិក្សាឆ្នាំ ២០០៦ ដំណើរការអភិវឌ្ឍន៍របស់អង្គការអភិវឌ្ឍន៍កសិកម្មកម្ពុជាខេត្តតាកែវ ទំព័រ១២
និស្សិត: ខាន់ សុធារ: និង ភន លីណា ៨ សាស្ត្រាចារ្យណែនាំ: បណ្ឌិត ឈុន ពហុ

- ការអភិវឌ្ឍដែលប្រកបដោយនិរន្តរភាពអាចឆ្លើយតបទៅនឹងសេចក្តីត្រូវការក្នុងថ្ងៃនេះ ដោយគ្មានឧបសគ្គដល់លទ្ធភាពប្រជាជនដើម្បីបំពេញតម្រូវការរបស់ពួកគាត់នៅថ្ងៃស្អែក។ ប្រភពធនធានធម្មជាតិលើផែនដីមានចំនួនកំណត់របស់វា ហើយដើម្បីឲ្យធនធានធម្មជាតិទាំងនោះមានជីវិតយូរអង្វែង គឺទាមទារឲ្យមានច្បាប់ការពារគ្រប់គ្រងនិងថែរក្សា និងទាមទារការរៀបចំប្រើប្រាស់ឲ្យមានគុណភាពហើយនិងការពារដល់សម្បត្តិធនធានធម្មជាតិសម្រាប់តម្រូវរបស់មនុស្សជំនាន់ក្រោយៗទៀត។
- ការអភិវឌ្ឍប្រកបដោយនិរន្តរភាពគឺ ផ្តល់អាទិភាពទៅលើការប្រមូលផ្តុំធនធានទាំងអស់ក្នុងមូលដ្ឋានសម្រាប់ធ្វើការវិនិយោគទុន សម្រាប់ការអប់រំបង្កើនសមត្ថភាព និងជំនាញបច្ចេកទេសដល់ប្រជាជនដើម្បី៖
 - ទទួលខុសត្រូវជីវិតរស់នៅរបស់ពួកគេផ្ទាល់ក្នុងសហគមន៍ និងធនធានដែលមាន ចូលរួមដំណើរការសំរេចចិត្តផ្សេងៗយល់ព្រមក្នុងការបែងចែកនិងការទទួលខុសត្រូវសម្រាប់សុខភាពសហគមន៍ទាំងមូលធ្វើឲ្យមានការគោរពការពារនិងការអភិរក្សបរិស្ថានដើម្បីថែរក្សាទំនាក់ទំនងមនុស្សនិងធម្មជាតិ។
 - ការអភិវឌ្ឍប្រកបដោយនិរន្តរភាពគឺជាការយកប្រជាជនជាធំ និងត្រូវចាត់ទុកប្រជាជនជាចំណុចដែលត្រូវយកចិត្តទុកដាក់ខ្លាំងពីព្រោះប្រជាជនជាអ្នកធ្វើឲ្យកើតមានឡើងនិងបញ្ជាក់នូវការងារអភិវឌ្ឍន៍មានកំរិត។

១.១.៥ ការអភិវឌ្ឍន៍តាមបែបចូលរួម^៦

ដើម្បីធ្វើឲ្យការអភិវឌ្ឍអាចប្រកបបានដោយនិរន្តរភាព គឺត្រូវផ្តោតទៅលើការយកចិត្តទុកដាក់ដល់ការចូលរួមរបស់ប្រជាពលរដ្ឋនៅក្នុងសហគមន៍លើគ្រប់សកម្មភាពអភិវឌ្ឍន៍រួមទាំងមានការស្វែងរកឬសគល់នៃបញ្ហាវិភាគ បញ្ហាការប៉ាន់ប្រមាណលើការធ្វើផែនការ ការអនុវត្តគម្រោងលើផែនការ ការត្រួតពិនិត្យ ការតាមដាន និងការវាយតម្លៃលើគម្រោងផែនការជាដើម។

ក . និយមន័យនៃការចូលរួម

ការចូលរួមមានន័យថាគឺជាសកម្មភាពរួមគ្នាដើម្បីសំរេចទិសដៅតែមួយ។ វាមានអត្ថន័យថាមនុស្សម្នាក់ៗដែលមានការចាប់អារម្មណ៍ត្រូវតែធ្វើការចូលរួម។ ម្នាក់ៗត្រូវធ្វើការចូលរួមក្នុងការធ្វើផែនការ ការសំរេចចិត្តការអនុវត្ត និងការវាយតម្លៃសកម្មភាពតាមមូលដ្ឋានដើម្បីលុបបំបាត់នូវភាពក្រីក្រនិងដើម្បីធានានូវការអភិវឌ្ឍន៍ជានិរន្តរ៍។ ការចូលរួមគឺត្រូវបានគេមើលឃើញថាជាគោលដៅ

^៦ របាយការណ៍បញ្ចប់ការសិក្សាឆ្នាំ ២០០៥ ដំណើរការអភិវឌ្ឍន៍សហគមន៍ស្រុកសាមគ្គីខេត្តកំពង់ឆ្នាំងទំព័រ១២ ទំព័រ០៧
និស្សិត: ខាន់ សុធារ: និង ភន លីណា ៩ សាស្ត្រាចារ្យណែនាំ: បណ្ឌិត ឈុន ពហុ

មួយផងដែរ ដែលប្រជាពលរដ្ឋត្រូវបានគេផ្តល់សិទ្ធិអំណាចក្នុងការទទួលបាននូវជំនាញចំណេះដឹង បទពិសោធន៍ និងធនធានដើម្បីឲ្យពួកគេអាចគ្រប់គ្រងដំណើរការនៃការអភិវឌ្ឍផ្ទាល់ខ្លួនរបស់ពួកគេបាន។ នៅពេលនោះការចូលរួមក្លាយជាយន្តការសម្រាប់ផ្លាស់ប្តូរដែលមានគោលបំណងផ្តល់ឲ្យអ្នកក្រីក្រនូវធនធានដែលពួកគេត្រូវការក្នុងគោលបំណងលុបបំបាត់នូវភាពក្រីក្រ(UNDP,1997)។

ខ កំរិតនៃការចូលរួម

ការចូលរួមរបស់ប្រជាពលរដ្ឋតាមមូលដ្ឋានកើតឡើងតាមកំរិតផ្សេងៗគ្នា។ ការចូលរួមកំរិតទាបបំផុតពោលគឺ ប្រជាពលរដ្ឋតាមមូលដ្ឋានគ្រាន់តែត្រូវបានប្រាប់ដោយរដ្ឋអំណាចថ្នាក់លើឲ្យអនុវត្តនូវគម្រោងកម្មវិធីសហគមន៍របស់គេតែប៉ុណ្ណោះ។ ការចូលរួមបន្ទាប់គឺថាគំនិតយោបល់និងសំណូមពររបស់ប្រជាពលរដ្ឋតាមមូលដ្ឋានត្រូវបានគេយកចិត្តទុកដាក់។ ការចូលរួមមួយកំរិតទៀតគឺថាអ្នកភូមិត្រូវបានចាត់ទុកជាដៃគូអភិវឌ្ឍន៍។ ការចូលរួមកំរិតខ្ពស់បំផុតនោះ គឺជាទស្សនៈអំពីការផ្តល់សិទ្ធិអំណាចត្រូវបានយល់ជ្រួតជ្រាបហើយប្រជាពលរដ្ឋចាប់ផ្តើមគ្រប់គ្រងស្ថានភាពដែលមានផលប៉ះពាល់ទៅលើជីវិតរបស់ពួកគេ។

គ គោលការណ៍នៃការអភិវឌ្ឍតាមបែបចូលរួម

ចំនុចសំខាន់របស់យុទ្ធសាស្ត្រនៃការចូលរួមគឺប្រជាពលរដ្ឋដែលរស់នៅតាមជនបទ។ គ្រប់ការផ្តួចផ្តើមទាំងអស់ដើម្បីលើកកម្ពស់ការចូលរួមដែលចាប់ផ្តើមដោយតម្រូវការ ការរំពឹងទុកគំនិតយោបល់ដែលត្រូវបានលើកឡើងដោយសមាជិកសហគមន៍តាមមូលដ្ឋានក្រុមមនុស្ស និងគ្រួសារ។ ហេតុដូច្នេះនេះ គឺត្រូវគិតនៅពេលដែលធ្វើសេចក្តីសម្រេចចិត្តគេត្រូវលើកអាទិភាពនៃការអភិវឌ្ឍរបស់ប្រជាពលរដ្ឋតាមមូលដ្ឋានខ្លួនឯង។

យុទ្ធសាស្ត្រនៃការចូលរួមគឺធ្វើឲ្យមានការចូលរួមពីសហគមន៍ទាំងមូលរួមទាំងស្រ្តី និងបុរសមិនថា អ្នកមាន អ្នកក្រីក្រ សហគ្រិនឯកជន វិទ្យាស្ថានសាធារណៈ អាជ្ញាធរក្នុង និងក្រៅប្រទេសជាដើម។ ការចូលរួមរបស់ពួកគេត្រូវបានជម្រុញនៅគ្រប់ដំណាក់កាលទាំងអស់ដូចជានៅពេលវិភាគស្ថានភាពពេលទិសដៅពេលរៀបចំយុទ្ធសាស្ត្រពេលអនុវត្តន៍និងពេលចុងបញ្ចប់នៅពេលត្រួតពិនិត្យតាមដាន និងវាយតម្លៃសកម្មភាពជាប្រចាំ។

១.២ គោលនយោបាយអភិវឌ្ឍន៍នៃបទប្បញ្ញត្តិ⁷

១.២.១ លក្ខណៈទូទៅ

⁷ ផែនការអភិវឌ្ឍន៍សេដ្ឋកិច្ច-សង្គមកិច្ច ៥ឆ្នាំលើកទី២(២០០១-២០០៥)ក្រសួងអភិវឌ្ឍន៍ជនបទ.ខែសីហា ឆ្នាំ២០០០ ទំព័រទី ២៦៣-២៦៦

ការអភិវឌ្ឍជនបទត្រូវបានរដ្ឋាភិបាលយកជាយុទ្ធសាស្ត្រពង្រីកគ្រឹះកិច្ចការនីតិសម្បទានិងអភិវឌ្ឍន៍ប្រទេសជាតិឲ្យមានភាពរុងរឿងតាមរយៈការជម្រុញការអភិវឌ្ឍជនបទដើម្បីជាការលើកកម្ពស់កំរិតជីវភាពរបស់ប្រជាជនបង្កើនសុខុមាលភាពសាធារណៈ និងរួមចំណែក ការពារសន្តិសុខនិង ឯកភាពនៃសង្គម។

ហេតុនេះហើយទើបរាជរដ្ឋាភិបាលកម្ពុជាបានលើកឡើងនៅគោលនិយោបាយអភិវឌ្ឍន៍ជនបទ ដែលជាបន្ទាត់នយោបាយមួយជម្រុញដើម្បីជម្រុញឲ្យមានការឯកភាពគ្នាខាងផ្នែកទិសដៅយុទ្ធសាស្ត្រ និងគោលការណ៍ណែនាំក្នុងការអភិវឌ្ឍន៍ជនបទឲ្យមានភាពរលូនទៅមុខ។

១.២.២ ទិសដៅនៃការអភិវឌ្ឍ

ទិសដៅចម្បងនៃការអភិវឌ្ឍជនបទរួមមានដូចខាងក្រោម៖

- លើកស្ទួយកំរិតជីវភាពរបស់ប្រជាពលរដ្ឋរស់នៅតាមតំបន់ជនបទឲ្យមានស្វ័យភាពសេដ្ឋកិច្ចគ្រប់គ្រាន់ និងឈានឡើងប្រហាក់ប្រហែលបណ្តាប្រទេសក្នុងតំបន់អាស៊ីភ្នំឆ្នើមនាពេលអនាគតដោយខិតខំបំពេញនូវតម្រូវការចាំបាច់ជាមូលដ្ឋាន (Basic Needs)កសាងហេដ្ឋារចនាសម្ព័ន្ធជនបទព្រមទាំងបង្កើននូវប្រាក់ចំណូលនិងមុខរបរក្រៅពីកសិកម្ម។
- លើកទឹកចិត្តដល់ចលនាប្រជាពលរដ្ឋជនបទចូលរួមក្នុងដំណាក់កាលនៃគម្រោងអភិវឌ្ឍន៍ដើម្បីធានានៅប្រសិទ្ធភាពការងារ និងភាពស្ថិតស្ថេរទៅថ្ងៃអនាគត។ ជំរុញឲ្យចលនាប្រជាពលរដ្ឋឲ្យមានការចូលរួមកិច្ចការពារនីតិសម្បទា ធនធានធម្មជាតិ និងបរិស្ថាននៅតំបន់ជនបទដើម្បីបង្កលក្ខណៈងាយឲ្យការរស់នៅមានគុណភាពជាមួយធម្មជាតិ។ រៀបចំកម្មវិធីឲ្យបានសមស្របទៅតាមលទ្ធភាព និងជំនាញសង្គមជនបទ ណែនាំប្រជាកសិករឲ្យចូលរួមចំណែកការកែលម្អផលិតកម្មកសិកម្ម ការរកទីផ្សារដែលជំរុញឲ្យសេដ្ឋកិច្ចជាតិកាន់តែល្អសើរឡើង។
- ប្រគល់សិទ្ធិ និងភារៈកិច្ចជូនប្រជាកសិករជនបទឲ្យមានទំនុកចិត្តលើខ្លួនឯង ជាជាងរងចាំដំណោះស្រាយពីរដ្ឋាភិបាល ឬពីភ្នាក់ងារអភិវឌ្ឍន៍ជនបទផ្សេងៗទៀត។
- ខិតខំសហការជាមួយស្ថាប័នពាក់ព័ន្ធ ដោះស្រាយរាល់បញ្ហាកកស្ទះនៃប្រជាពលរដ្ឋនៅទីក្រុងដែលបង្កឡើងដោយ ការចាកចោលទីជនបទរបស់ប្រជាជនក្រីក្រមកតាំងទីលំនៅនៅទីក្រុងដោយសារសង្គ្រាម និងដោយសារភាពក្រីក្រ។

១.២.៣ យុទ្ធសាស្ត្រអភិវឌ្ឍន៍ជនបទ

ឈានចេញពីទិសដៅខាងលើរាជរដ្ឋាភិបាលបានកំណត់នូវយុទ្ធសាស្ត្រមួយចំនួនដូចខាងក្រោម:

- ជម្រុញសកម្មភាពចុះស្រាវជ្រាវ និងស្រង់ទិន្នន័យនៅតាមថ្នាក់ភូមិឲ្យបានឆាប់រហ័ស ដើម្បីធ្វើជាមូលដ្ឋានបង្អែកដ៏រឹងមាំក្នុងការកសាងផែនការអភិវឌ្ឍន៍ជនបទប្រកបដោយប្រសិទ្ធភាព។
- ដំណើរការការងារអភិវឌ្ឍន៍ជនបទ ដោយមានការយកចិត្តទុកដាក់ឲ្យបានខ្លាំងក្លា ក្នុងការដោះស្រាយបញ្ហាសេដ្ឋកិច្ច សង្គមកិច្ច វប្បធម៌ និងសន្តិសុខនៅតំបន់ដែល បានកំណត់ដាក់លាក់ទៅតាមលំដាប់លំដោយនៃអាទិភាពសមស្របទៅតាមស្ថាន និងតម្រូវការជាក់ស្តែងរបស់ប្រជាជនដោយការធ្វើវិមជ្ឈការ ទទួលខុសត្រូវជូនគណៈកម្មាធិការថ្នាក់ក្រោមក្នុងការកំណត់តំបន់គោលដៅនៅក្នុងមូលដ្ឋានរបស់គេ។
- លើកកម្ពស់កំរិតជីវភាពរស់នៅរបស់ប្រជាពលរដ្ឋនៅគ្រប់តំបន់ដូចជាតំបន់មិនសូវល្អិតល្អាស់ តំបន់ដែលមានការល្អិតល្អាស់សមរម្យ និងតំបន់រីកចម្រើន។
- យកចិត្តទុកដាក់ក្នុងការសម្របសម្រួលរវាងស្ថាប័នរបស់រាជរដ្ឋាភិបាល ទីភ្នាក់ងារអន្តរជាតិ នានា ផ្នែកឯកជន និងប្រជាពលរដ្ឋដើម្បីរួមគ្នាក្នុងការដោះស្រាយបញ្ហាជាមូលដ្ឋានរបស់សហគមន៍ជនបទ។ ទន្ទឹមនឹងនេះជម្រុញឲ្យមានការគាំទ្រផលិតកម្ម ការបង្កើនប្រាក់ចំណូល និងផ្តល់ការងារដល់ប្រជាជន សង្កត់ធ្ងន់ទៅលើការប្រើប្រាស់បច្ចេកវិទ្យាសមស្របទៅតាមស្ថានភាពមូលដ្ឋាននីមួយៗ។
- គាំទ្រតូនាទីរបស់សហគមន៍ និងប្រជាពលរដ្ឋជនបទទូទៅក្នុងការដោះស្រាយនូវបញ្ហាផ្ទាល់ខ្លួន និងដោយខ្លួនឯង អាចឈានដោះស្រាយបញ្ហាសហគមន៍ទាំងមូលដែលអាចលើកទឹកចិត្តឲ្យសហគមន៍និងប្រជាពលរដ្ឋកាន់តែប្រសើរឡើងនូវសកម្មភាពស្វ័យឧបត្ថម្ភ និងទំនុកចិត្តលើខ្លួនឯង។ មានការគាំទ្រចំពោះមុខងារ និងតូនាទីព្រះពុទ្ធសាសនាដើម្បីរួមចំណែកការអភិវឌ្ឍន៍សហគមន៍នៅតំបន់ជនបទ។

១.២.៤ គោលដៅសំរាប់ការអភិវឌ្ឍជនបទ

ដើម្បីដើរតាមគោលនយោបាយអភិវឌ្ឍន៍នៅតាមជនបទ ដែលជាគោលដៅរួមឲ្យមានប្រសិទ្ធភាព ក្នុងនោះក៏ត្រូវមានការយកចិត្តទុកដាក់លើគោលដៅអភិវឌ្ឍន៍ជនបទដែលបានដាក់ចុះរួមមាន៖

ក.គោលដៅផ្នែកសេដ្ឋកិច្ច : កាត់បន្ថយភាពក្រីក្រតាមរយៈការលើកកម្ពស់ការងារស្តារ

នឹងអភិវឌ្ឍន៍កសិកម្មជនបទដោយផ្តល់អាទិភាពចម្បងទៅលើការដោះស្រាយបញ្ហា ទឹកឲ្យបានគ្រប់គ្រាន់។ ការជម្រុញផលិតភាពកសិកម្ម ការស្វែងរកទីផ្សារកសិផល ផ្សព្វផ្សាយឲ្យមានការដាំដុះមានគុណភាព និងបច្ចេកទេសថ្មីៗប្រភពការងារក្រៅពី កសិកម្ម និងធ្វើឲ្យប្រសើរឡើងនូវកម្មវិធីអភិវឌ្ឍន៍សហគមន៍ចំរុះ។

ខ. គោលដៅផ្នែកសង្គមកិច្ច : ធានានូវសមធម៌ និងប្រសិទ្ធភាពនៃការបែងចែកសេវា សង្គម ជាពិសេសការផ្តល់ឱកាស និងផលប្រយោជន៍ឲ្យប្រជាពលរដ្ឋបានទទួលនូវសេវា ជាមូលដ្ឋាន។ ការលើកកម្ពស់នូវសេវាសុខាភិបាលសាធារណៈ ទឹកស្អាត និងការ បង្កើនមានសុវត្ថភាពនៃជីវិត និងមានសមត្ថភាពស្វ័យសម្រេច។

គ. គោលដៅផ្នែកសន្តិសុខ: យកចិត្តទុកដាក់ និងរៀបចំជាគោលដៅផ្នែកសន្តិសុខ ដើម្បីរួមចំណែកក្នុងការអភិវឌ្ឍន៍ជនបទដោយមានគោលបំណងបំបាត់កត្តា ទាំងឡាយណាដែលបានបង្កបញ្ហាដល់សន្តិសុខនៅក្នុងតំបន់ជនបទ ដោយធ្វើសមា ហរនកម្មប្រព័ន្ធអភិវឌ្ឍន៍សេដ្ឋកិច្ច និងសង្គមកិច្ចទៅក្នុងសង្គមគោលនយោបាយសន្តិ សុខជាតិ។

ឃ. ការលើកកម្ពស់នៃការរស់នៅ : ការលើកទឹកចិត្តឲ្យសហគមន៍ និងប្រជាពលរដ្ឋ នៅជនបទមានការចូលរួមក្នុងដំណើរការកែលម្អឲ្យប្រសើរឡើងនូវគុណភាពនៃការ រស់នៅរបស់គ្រួសារ ក៏ដូចជាសហគមន៍របស់ពួកគេដូចជា ការកែលម្អលំនៅដ្ឋាន និង បរិស្ថាន។ បង្កលក្ខណៈឲ្យមានការចូលរួមក្នុងការកំណត់នូវដំណើរប្រព្រឹត្តទៅនៃជីវិត របស់សង្គមព្រមទាំងការអភិវឌ្ឍន៍ផ្នែកស្មារតីរបស់ប្រជាជនក្នុងសហគមន៍។

ង. ការលើកកម្ពស់ពុទ្ធសាសនាក្នុងការអភិវឌ្ឍន៍ជនបទ: លើកទឹកចិត្តដល់ព្រះសង្ឃ លោកអាចារ្យ ចាស់ព្រឹទ្ធាចារ្យ និងពុទ្ធសាសនិកជនដែលមានកេរ្តិ៍ឈ្មោះល្អ និងជាទី ទុកចិត្តរបស់ប្រជាជនឲ្យចូលរួមលើកស្ទួយសហគមន៍តាមរយៈការដឹកនាំកម្មវិធី អភិវឌ្ឍន៍ជនបទក្នុងសហគមន៍ ឬភូមិ។

១.៣ ការអភិវឌ្ឍ ឃុំ សង្កាត់^៨

រដ្ឋបាលឃុំ សង្កាត់មានតួនាទីក្នុងការជម្រុញនិងគាំពារអភិបាលកិច្ចល្អ ដោយចាត់ចែងប្រើ ប្រាស់ធនធាននានាដែលមានប្រកបដោយចីរភាព សម្រាប់បំពេញនូវសេចក្តីត្រូវការជាមូលដ្ឋាននៅ

^៨ ដកស្រង់ចេញពីនិក្ខេបបទថ្នាក់អនុបណ្ឌិត លោក ជា ចំរើន ប្រធានបទ“ប្រព័ន្ធគ្រប់គ្រងរដ្ឋបាលឃុំ សង្កាត់បែបវិជ្ជការ” ទំព័រ ៣៨-៤៥ និង “ការគ្រប់គ្រងរដ្ឋបាលថ្នាក់ក្រោមជាតិ ឆ្នាំ២០០១”

ក្នុងឃុំ សង្កាត់របស់ខ្លួន បម្រើផលប្រយោជន៍រួមរបស់ប្រជាពលរដ្ឋនិងគោរពផលប្រយោជន៍របស់ ជាតិស្របតាមនយោបាយទូទៅរបស់រដ្ឋ។

រដ្ឋបាលឃុំ សង្កាត់មានតួនាទីពីរប្រភេទគឺ:

- តួនាទីបម្រើកិច្ចការជាមូលដ្ឋានសម្រាប់បម្រើផលប្រយោជន៍ឃុំ សង្កាត់និង ប្រជាពល រដ្ឋក្នុងឃុំ សង្កាត់របស់ខ្លួន។

- តួនាទីជាភ្នាក់ងាររដ្ឋ ក្រោមការចាត់តាំង ឬការប្រគល់អំណាចរបស់អាជ្ញាធររដ្ឋ។

➢ ក្នុងតួនាទីបម្រើកិច្ចការមូលដ្ឋាន រដ្ឋបាលឃុំ សង្កាត់មានភារកិច្ច:

- ធានារក្សាសន្តិសុខ សណ្តាប់ធ្នាប់ របៀបរៀបរយសាធារណៈ

- រៀបចំចាត់ចែងសេវាធារណៈចាំបាច់ និងមើលការខុសត្រូវឲ្យកិច្ចការទាំងនោះឲ្យល្អ

- លើកទឹកចិត្តឲ្យមានការបង្កើនសុខភាពនិងសុខុមាលភាពរបស់ប្រជាពលរដ្ឋ

- ជម្រុញកិច្ចអភិវឌ្ឍន៍សេដ្ឋកិច្ច សង្គមកិច្ច និងលើកកម្ពស់ការរស់នៅរបស់ប្រជាពលរដ្ឋ

- ការពារ ថែរក្សាបរិស្ថាន ធនធានធម្មជាតិ វប្បធម៌ បេតិកភណ្ឌជាតិ

- សម្របសម្រួលទស្សនៈរបស់ប្រជាពលរដ្ឋដើម្បីឲ្យមានការយោគយល់អធ្យាស្រ័យគ្នា ទៅវិញទៅមក

- បំពេញកិច្ចការជាទូទៅដើម្បីឆ្លើយតបសេចក្តីត្រូវការរបស់ប្រជាពលរដ្ឋ។

ក្នុងតួនាទីជាភ្នាក់ងារតំណាងរដ្ឋ រដ្ឋបាលឃុំ សង្កាត់មានភារកិច្ចអនុវត្តទៅតាមច្បាប់ ព្រះរាជ ក្រឹត្យ ប្រកាសនិងលិខិតបទដ្ឋានពាក់ព័ន្ធ។

ក្នុងករណីនេះអាជ្ញាធររដ្ឋអាចធ្វើប្រតិភូកម្មអំណាចដល់ឃុំ សង្កាត់ដោយភ្ជាប់ជាមួយនៅការ បង្កើនសមត្ថភាពនិងផ្គត់ផ្គង់មធ្យោបាយ សម្ភារៈ ថវិកា សម្រាប់អនុវត្ត។

ប្រតិភូកម្មខាងលើនេះ ត្រូវផ្តល់ចំពោះតែសមូហភាពរបស់ក្រុមប្រឹក្សាឃុំ សង្កាត់តែប៉ុណ្ណោះ។

➢ តួនាទីជាភ្នាក់ងារតំណាងរដ្ឋ ក្រោមការចាត់តាំង ឬការប្រគល់អំណាចរបស់អាជ្ញាធររដ្ឋ: រដ្ឋបាលឃុំ សង្កាត់ មានភារកិច្ចអនុវត្តទៅតាមច្បាប់ ព្រះរាជក្រឹត្យ អនុក្រឹត្យប្រកាស និងលិខិតបទដ្ឋានពាក់ព័ន្ធ។

១.៤ រចនាសម្ព័ន្ធឃុំ សង្កាត់

១.៤.១ ក្រុមប្រឹក្សាឃុំ សង្កាត់

រដ្ឋបាលឃុំ សង្កាត់ត្រូវគ្រប់គ្រងដោយក្រុមប្រឹក្សាឃុំ សង្កាត់។ សមាជិករបស់ក្រុមប្រឹក្សា នេះមានចំនួនពីប្រាំទៅដប់មួយរូប ដោយផ្អែកតាមភូមិសាស្ត្រ និងប្រជាសាស្ត្រ។ ចំនួន

ក្រុមប្រឹក្សាជាក់ស្តែងត្រូវបានកំណត់ដោយអនុក្រឹត្យរបស់រាជរដ្ឋបាលភិបាល។

(ឧទាហរណ៍: ៥ ៧ ៩ ឬ១១)

ក្រុមប្រឹក្សាឃុំ សង្កាត់តំណាងឲ្យអំណាចបញ្ញត្តិ ហើយក៏ជាអង្គការសម្រេចចំណុះរបស់ រដ្ឋបាលឃុំ សង្កាត់ដែរ។

១.៤.២ មេឃុំ ចៅសង្កាត់

ប្រធានក្រុមប្រឹក្សាឃុំ សង្កាត់ ជាមេឃុំ ចៅសង្កាត់ ដែលជ្រើសរើសចេញពីបេក្ខជន លេខ លើគេ បង្អស់នៃបញ្ជីបេក្ខជន ដែលបានទទួលសម្លេងឆ្នោតច្រើនជាងគេបង្អស់។

មេឃុំ ចៅសង្កាត់ជាតំណាងឲ្យអំណាចប្រតិបត្តិ ក្នុងការរក្សាសណ្តាប់ធ្នាប់សាធារណៈនៅក្នុងរដ្ឋ បាលឃុំ សង្កាត់។

១.៤.៣ ជំនប់ ចៅសង្កាត់រង

រដ្ឋបាលឃុំ សង្កាត់ត្រូវមានជំនួយការជា

- ជំនប់ទី១ ចៅសង្កាត់រងទី១ : ទទួលបន្ទុកលើកិច្ចការខាងសេដ្ឋកិច្ច និងហិរញ្ញវត្ថុ
- ជំនប់ទី២ ចៅសង្កាត់រងទី២: ទទួលបន្ទុកទៅលើកិច្ចការរដ្ឋបាល សង្គមកិច្ច សេវា សាធារណៈនិងសណ្តាប់ធ្នាប់សាធារណៈ។

មេឃុំចៅសង្កាត់អាចប្រគល់ភារកិច្ចបន្ថែមលើភារកិច្ចដែលបានកំណត់ខាងលើ។

១.៤.៤ ស្មៀន

ឃុំ សង្កាត់មានមន្ត្រីក្របខ័ណ្ឌក្រសួងមហាផ្ទៃមួយរូបដើម្បីធ្វើជាស្មៀន។ ស្មៀននេះគឺត្រូវបាន គេតែងតាំងដោយប្រកាសរបស់រដ្ឋមន្ត្រីក្រសួងមហាផ្ទៃ ដែលមានភារកិច្ចជួយការងារក្នុងឃុំ សង្កាត់ និងធានានិរន្តរភាពកិច្ចការក្នុងរដ្ឋបាលឃុំ សង្កាត់។

១.៤.៥ មេភូមិ

ដើម្បីលើកកម្ពស់ឲ្យមានប្រសិទ្ធភាពនៃការគ្រប់គ្រងរដ្ឋបាលថ្នាក់ឃុំ សង្កាត់ ក្រុមប្រឹក្សាឃុំ សង្កាត់នីមួយៗត្រូវរៀបចំជ្រើសរើសឲ្យមានមេភូមិម្នាក់ សម្រាប់ភូមិនីមួយៗចំណុះឃុំ សង្កាត់របស់ ខ្លួន។ មេភូមិនេះ មិនមែនជាបុគ្គលិកនៅក្នុងក្របខ័ណ្ឌរដ្ឋទេ។ មេភូមិត្រូវរៀបចំចាត់តាំងឲ្យមានអនុ ប្រធានមួយរូប និងសមាជិកមួយរូបជាជំនួយការ។

១.៥ ស្ថានភាពទូទៅ

ក. ឃុំ សង្កាត់ និងការអភិវឌ្ឍ

មុខងារមួយដ៏សំខាន់របស់ក្រុមប្រឹក្សាឃុំ សង្កាត់ គឺអភិវឌ្ឍន៍ឃុំ សង្កាត់របស់ខ្លួន។ ក្រុមប្រឹក្សាត្រូវ

ទទួលខុសត្រូវចំពោះការរៀបចំយល់ព្រមនឹងផែនការអភិវឌ្ឍន៍ ឃុំសង្កាត់ឲ្យស្របទៅ នឹងអាទិភាពអភិវឌ្ឍន៍ជាតិ។ ហើយលើសពីនេះទៅទៀតក្រុមប្រឹក្សាឃុំ សង្កាត់ត្រូវតែវាយតម្លៃលើសកម្មភាពអភិវឌ្ឍន៍ដែលបានកំពុងកើតនៅក្នុងឃុំ សង្កាត់របស់ខ្លួន។ ត្រូវវាយតម្លៃសេចក្តីត្រូវការផ្សេងៗ រៀបចំកម្មវិធីដែលត្រូវឆ្លើយតបទៅនឹងតម្រូវការនេះ ហើយបន្ទាប់មកទៀតត្រូវតាមដានវាយតម្លៃទៅលើលទ្ធផលនៃការអនុវត្តកម្មវិធីអភិវឌ្ឍន៍របស់ខ្លួន។

សកម្មភាពរបស់អភិវឌ្ឍន៍របស់ក្រុមប្រឹក្សាឃុំ សង្កាត់ ត្រូវធ្វើទៅតាមតម្លាភាពរយៈពេលវែងការណ៍ប្រចាំឆ្នាំ។ ចំពោះឯកសារត្រូវចម្លងជូនក្រសួងមហាផ្ទៃ និងក្រសួងពាក់ព័ន្ធផ្សេងទៀតដើម្បីតម្កល់ទុក។ វាជាកំណត់ត្រាសាធារណៈនឹងប្រគល់ឲ្យសហគមន៍ ឬអង្គការដទៃទៀតដោយគិតជាប្រាក់។

កម្មវិធីអភិវឌ្ឍន៍មូលដ្ឋាន និងវិជ្ជាការមានរៀបចំដោយមានបណ្តុំក្រសួងមួយចំនួនដែលពាក់ព័ន្ធជាមួយ។

កម្មវិធីសម្រាប់ពង្រឹងអាជ្ញាធរមូលដ្ឋានរបស់កម្ពុជាក្នុងបរិបទនៃយុទ្ធសាស្ត្រនៃវិសហមជ្ឈការ-វិមជ្ឈការ ត្រូវបានអនុម័តដោយរដ្ឋាភិបាលកម្ពុជា។ កម្មវិធីនេះមានគោលបំណងធំៗបីគឺ:

១-ពង្រឹងការអភិវឌ្ឍន៍នៅមូលដ្ឋាន និងការកាត់បន្ថយភាពក្រីក្រតាមរយៈវិធីសាស្ត្រពហុវិស័យដែលរួមមានការផ្តល់សេវាកម្ម និងហេដ្ឋារចនាសម្ព័ន្ធមូលដ្ឋាន ការជម្រុញសន្តិភាព និងបង្រួបបង្រួមផ្សះផ្សាជាតិ។

២-ស្ថាបនាសកម្មភាពអាជ្ញាធរឃុំ សង្កាត់ និងខេត្តសម្រាប់ការចាត់ចែងអភិវឌ្ឍន៍ឲ្យមានស្ថេរភាពតាមរយៈពិសោធន៍ជាក់ស្តែង។

៣-បង្កើតមេរៀនសម្រាប់ការអភិវឌ្ឍន៍គោលនិយោបាយវិសហមជ្ឈការ និងវិមជ្ឈការឲ្យទទួលបានជោគជ័យ និងបានបង្ហាញថាវិសាលភាពដំណើរនៃការផែនការដែលផ្តល់គុណភាពដល់ការធ្វើផែនការអភិវឌ្ឍន៍ក្រុមប្រឹក្សាឃុំ សង្កាត់។

ខ. វិមជ្ឈការ និងប្រសិទ្ធភាព

មូលដ្ឋាននៃអំណះអំណាងដែលបានលើកយកមកក្នុងការគាំទ្រចំពោះវិជ្ជាការពង្រឹងប្រសិទ្ធភាពនៃការបែងចែកចំពោះធនធាន នេះជាចំណង់ចំណូលចិត្តរបស់ប្រជាពលរដ្ឋក្នុងការផ្គត់ផ្គង់ទូទៅរបស់រដ្ឋបាលកណ្តាលចំពោះផ្លូវថ្នល់ និងការអប់រំមិនបានបំពេញចិត្តគណបក្សណាមួយទេ ការបែងចែកធនធានតាមរយៈវិមជ្ឈការ និងបំពេញតាមតម្រូវការនានាបានប្រសើរជាងរដ្ឋបាលកណ្តាល។ អ្នកជំនាញសេដ្ឋកិច្ចខាងវិមជ្ឈការបានអះអាងថា អំណះអំណាងប្រសិទ្ធភាពមូលដ្ឋាន

អាចត្រូវបានគេទិចទៀន និងរិះគន់ទៅលើចំណុចពីរយ៉ាង:

ទី១-មិនពាក់ព័ន្ធជាពិសេសណាមួយទៅនឹងប្រទេសកំពុងអភិវឌ្ឍន៍

ទី២-បានផ្ដោតជាសំខាន់ទាំងស្រុងទៅលើប្រសិទ្ធភាព និងតម្រូវការមិនប្រឆាំងយកឆ្លើយ
ចំពោះប្រសិទ្ធភាពនៃការផ្គត់ផ្គង់។

ការអះអាងជាមូលដ្ឋានចំពោះការគាំទ្រនូវប្រព័ន្ធវិមជ្ឈការ គឺមានប្រសិទ្ធភាពច្រើនព្រោះប្រជាជនមានចំណង់ចំណូលចិត្តផ្សេងៗគ្នាដែលត្រូវបំពេញដោយមេដឹកនាំមូលដ្ឋាន។ ការបោះឆ្នោតនៅមូលដ្ឋានជាទូទៅត្រូវបានសម្រេចដោយពឹងផ្អែកលើមូលដ្ឋាននៃភាពស្មោះត្រង់ចំពោះគណបក្សនយោបាយ ឬបុគ្គលណាមួយមិនមែនផ្អែកទៅលើភាពលាយបញ្ចូលគ្នានៃកញ្ចប់ពន្ធអាករនោះទេ។

ការបោះឆ្នោតនៅមូលដ្ឋាន គឺជាការសាកល្បងសម្រាប់ការបោះឆ្នោតថ្នាក់ជាតិ។ វិមជ្ឈការគួរតែត្រូវបានទទួលនូវការត្រួតពិនិត្យអំពីឥទ្ធិពលរបស់វាទៅលើការបែងចែកឡើងវិញ(ទាំងការបែងចែកឡើងវិញជាអន្តរបុគ្គល ឬជាអន្តរយុត្តាធិការ)។ ការបែងចែកជាអន្តរបុគ្គលអាចទទួលរងឥទ្ធិពលពីវិមជ្ឈការ គឺវាអាចនាំទៅរកការអនុវត្តផ្សេងៗគ្នាចំពោះអ្នកដែលមានឋានៈស្មើគ្នានៅក្នុងប្រទេស។ ការបែងចែកឡើងវិញជាអន្តរយុត្តាធិការអាចទទួលរងឥទ្ធិពលអវិជ្ជមានផងដែរពីរបបវិមជ្ឈការ។ ប្រព័ន្ធវិមជ្ឈការមួយដែលក្នុងនោះចំណាយលើពន្ធអាករទាំងឡាយដែលត្រូវបានធ្វើឡើងដោយយុត្តាធិការរៀងៗខ្លួន និងមិនបានបែងចែកឡើងវិញនូវចំណូលនានាឲ្យយុត្តាធិការដទៃទៀត។ អាស្រ័យដូច្នោះគ្មានវិធានការណាមួយជាក់លាក់ដែលបានប្រមូលពន្ធ និងចំណូលផ្សេងៗ អាចជម្រុញឲ្យមានសមភាពកម្រិតថ្នាក់ជាតិទាំងមូលបានឡើយ។

គ.អភិបាលឃុំ សង្កាត់

តម្រូវការសំខាន់ដើម្បីពង្រឹង និងបង្កើនគុណភាពសេវាសាធារណៈឲ្យបានខ្ពស់ដើម្បីផ្តល់ឲ្យដល់ប្រជាពលរដ្ឋនៅជនបទ។ ទស្សនៈរបស់រដ្ឋាភិបាលបានចាត់ទុកថា ធ្វើវិសហមជ្ឈការរដ្ឋបាលមិនគ្រាន់តែជាធនធានមួយដើម្បីអភិវឌ្ឍន៍លើការផ្តល់សេវាសាធារណៈទៅក្នុងតំបន់ប៉ុណ្ណោះទេ ប៉ុន្តែវាអាចជួយជម្រុញឲ្យមានការអភិវឌ្ឍន៍រួមទាំងការពង្រីកនូវលទ្ធិប្រជាធិបតេយ្យរបស់ប្រទេសដែរ។ ទោះបីជាយ៉ាងនេះក៏ដោយនៅពេលដំណើរការវិមជ្ឈការនឹងផ្តល់នូវផលវិបាកយ៉ាងច្រើនដូចជា ការត្រួតពិនិត្យហិរញ្ញវត្ថុមិនបានគិតដល់ និងមានការកើនឡើងនូវវិសមភាពចំពោះប្រយោជន៍សាធារណៈ។ យុទ្ធសាស្ត្រនេះត្រូវបានធ្វើឡើងដោយប្រុងប្រយ័ត្ន និងគ្រប់ជ្រុងជ្រោយ។

១.៦ ប្រព័ន្ធគ្រប់គ្រងហិរញ្ញវត្ថុ ឃុំ សង្កាត់^១

^១ ដកស្រង់ចេញពីសៀវភៅណែនាំស្តីពីប្រព័ន្ធគ្រប់គ្រងហិរញ្ញវត្ថុឃុំ សង្កាត់ទំព័រទី៥-១៨
និស្សិត: ខាន់ សុធារ: និង ភន លីណា ១៧ សាស្ត្រាចារ្យណែនាំ: បណ្ឌិត ឈុន ពហុ

ច្បាប់ស្តីពីការគ្រប់គ្រងឃុំ សង្កាត់ត្រង់មាត្រា៧៣ចែងថា ឃុំ សង្កាត់មានធនធានហិរញ្ញវត្ថុ ថវិការ និង ទ្រព្យសម្បត្តិផ្ទាល់ខ្លួន។ មាត្រា៨២ចែងថា ឃុំ សង្កាត់ត្រូវបង្កើតឲ្យមានប្រព័ន្ធគ្រប់គ្រង តាមដាន និងត្រួតពិនិត្យហិរញ្ញវត្ថុរបស់ខ្លួន។

ក. ប្រព័ន្ធគ្រប់គ្រងហិរញ្ញវត្ថុ ឃុំ សង្កាត់ដែលរួមមានផ្នែក

- ថវិកាឃុំ សង្កាត់
- ប្រព័ន្ធទូទាត់ និងប្រព័ន្ធគណនេយ្យឃុំ សង្កាត់
- ការគ្រប់គ្រងចំណាយ និងលទ្ធកម្មឃុំ សង្កាត់។

វិមជ្ឈការជាគោលនយោបាយថ្មីមួយសម្រាប់ការងារអភិបាលកិច្ចនៅក្នុងប្រទេសកម្ពុជា។ ដើម្បីអនុវត្តន៍នៅគោលនយោបាយនេះបានតម្រូវឲ្យយើងខិតខំបំពេញភារកិច្ចរបស់ខ្លួនឲ្យបាន ខ្លាំងក្លា។

ឃុំ សង្កាត់មានសិទ្ធិទទួលបានធនធានហិរញ្ញវត្ថុ។ ឃុំ សង្កាត់មានការទទួលខុសត្រូវចំពោះ ការគ្រប់គ្រងធនធានហិរញ្ញវត្ថុយ៉ាងហ្មត់ចត់ដើម្បីឲ្យសាធារណៈជនមានជំនឿក្នុងការប្រើប្រាស់ ធនធានរបស់ឃុំ សង្កាត់ ។

ច្បាប់ស្តីពីការគ្រប់គ្រងរដ្ឋបាលឃុំ សង្កាត់ត្រង់មាត្រា៧៤ចែងថា ឃុំ សង្កាត់មានសិទ្ធិទទួល ចំណូល ផ្ទាល់ដែលបានមកពីចំណូលសារពើពន្ធ ចំណូលមិនមែនសារពើពន្ធ និងកំរៃសេវាផ្សេងៗ ត្រង់ មាត្រា៨៣ចែងថា របបហិរញ្ញវត្ថុ និងការគ្រប់គ្រងទ្រព្យសម្បត្តិរបស់ឃុំ សង្កាត់ស្ថិតនៅក្រោមការ ត្រួតពិនិត្យរបស់ក្រសួងសេដ្ឋកិច្ចនិងហិរញ្ញវត្ថុបន្ទាប់ពីបានពិភាក្សាឯកភាពជាមួយក្រសួងមហាផ្ទៃ។

ខ. ប្រភពចំណូលសំខាន់ៗរបស់ឃុំ សង្កាត់មាន៣ គឺ:

- ឃុំ សង្កាត់មានអំណាចក្នុងការប្រមូលចំណូលផ្ទាល់ ដូចជាសារពើពន្ធនៅក្នុង មូលដ្ឋានលើដីធ្លី ឬអាគារ។ ក្រុមប្រឹក្សាត្រូវបានអនុញ្ញាតឲ្យយកថ្លៃឈ្នួលនៅ ពេលដែលខ្លួនផ្តល់សេវា ។ សេចក្តីលំអិតនឹងបញ្ជាក់នៅច្បាប់ដោយឡែក។
- ឃុំ សង្កាត់មានចំណូលពីការផ្ទេរមូលនិធិរបស់ឃុំ សង្កាត់ផងដែរ។ ចំណូលពីការ ផ្ទេរមូលនិធិរបស់ឃុំ សង្កាត់មានចំណែកសម្រាប់ចំណាយរដ្ឋបាល និងសម្រាប់ ការអភិវឌ្ឍន៍ឃុំ សង្កាត់។ ចំណែកមូលនិធិសរុបដែលអាចផ្ទេរទៅឲ្យឃុំ សង្កាត់ នីមួយៗត្រូវកំនត់ដោយរូបមន្តមួយ។
- ឃុំ សង្កាត់មានសិទ្ធិទទួលចំណូលដែលបានមកពីការបំពេញភារកិច្ចដោយឃុំ សង្កាត់ជំនួសស្ថាប័នកណ្តាល រដ្ឋបាលខេត្ត-ក្រុង និងស្ថាប័នដទៃទៀតដែល

ហៅថា **ចំណូលមុខងារជាភ្នាក់ងារ** ក្រុមប្រឹក្សាឃុំ សង្កាត់ត្រូវអនុវត្តនីតិវិធីនានា ដើម្បីធានាថាធនធានទាំងអស់ត្រូវប្រមូល និងប្រើប្រាស់ដោយមានតម្លាភាពនៃ ការទទួលខុសត្រូវ។

១.៧ មុខងាររបស់ក្រុមប្រឹក្សា សង្កាត់លើកិច្ចអភិវឌ្ឍន៍¹⁰

នៅថ្ងៃទី ៣០ មិថុនា ឆ្នាំ២០១២ ថ្មីៗនេះប្រជាពលរដ្ឋខ្មែរប្រហែល៥.៨៧លាននាក់ក្នុងចំណោមប្រជាពលរដ្ឋដែលមានសិទ្ធិបោះឆ្នោតចំនួន៩.២លាននាក់បានចូលរួមបោះឆ្នោតទូទាំងព្រះរាជាណាចក្រកម្ពុជា ដើម្បីជ្រើសរើសក្រុមប្រឹក្សាឃុំ សង្កាត់អាណត្តិទី៣។ សមាជិកក្រុមប្រឹក្សាឃុំ សង្កាត់នៅគ្រប់ឃុំ សង្កាត់ត្រូវចាត់ចែង គ្រប់គ្រង និងអភិវឌ្ឍន៍ឃុំ សង្កាត់របស់ខ្លួន។

មុខងារមួយដ៏សំខាន់របស់ក្រុមប្រឹក្សាឃុំ សង្កាត់គឺអភិវឌ្ឍន៍ឃុំ សង្កាត់របស់ខ្លួនឯង។ ក្រុមប្រឹក្សាត្រូវទទួលខុសត្រូវចំពោះការរៀបចំ និងការយល់ព្រមនិងផែនការអភិវឌ្ឍន៍ឃុំ សង្កាត់ឲ្យស្របទៅនឹងអាទិភាពអភិវឌ្ឍន៍ជាតិ និងតម្រូវការរបស់ប្រជាពលរដ្ឋ។ ហើយលើសពីនេះទៅទៀត ក្រុមប្រឹក្សាឃុំ សង្កាត់ត្រូវវាយតម្លៃទៅលើសកម្មភាពអភិវឌ្ឍន៍ដែលកំពុងកើតមានក្នុងសង្កាត់របស់ខ្លួន។ ត្រូវវាយតម្លៃសេចក្តីត្រូវការផ្សេងៗរបស់ឃុំ និងប្រជាពលរដ្ឋ ហើយរៀបចំកម្មវិធីដែលត្រូវឆ្លើយតបទៅនឹងតម្រូវការនេះហើយបន្ទាប់មកទៀតត្រូវតាមដានវាយតម្លៃទៅលើលទ្ធផលនៃការអនុវត្តកម្មវិធីអភិវឌ្ឍន៍របស់ខ្លួន ។

សកម្មភាពអភិវឌ្ឍន៍របស់ក្រុមប្រឹក្សាត្រូវតែធ្វើទៅតាមតម្លាភាព តាមរយៈគោលការណ៍ប្រចាំឆ្នាំ។ ចំពោះឯកសារត្រូវចម្លងជូនក្រសួងមហាផ្ទៃ និងក្រសួងពាក់ព័ន្ធផ្សេងទៀតដើម្បីរក្សាទុក។ វាជាកំណត់ត្រាសាធារណៈត្រូវប្រគល់ឲ្យសហគមន៍ ឬអង្គការដទៃទៀតដោយគិតជាប្រាក់។

កម្មវិធីអភិវឌ្ឍន៍មូលដ្ឋាន និងវិមជ្ឈការបានរៀបចំដោយមានបណ្តុំក្រសួងដែលពាក់ព័ន្ធជាមួយ។ កម្មវិធីនេះសម្រាប់ពង្រឹងអាជ្ញាធរមូលដ្ឋានរបស់កម្ពុជាក្នុងបរិបទនៃយុទ្ធសាស្ត្រវិសហមជ្ឈការ វិមជ្ឈការ ត្រូវបានអនុម័តដោយរដ្ឋាភិបាលកម្ពុជា ។ កម្មវិធីនេះមានគោលដៅធំៗ ចំនួនបីគឺ៖

- ការអភិវឌ្ឍសមត្ថភាពសមាជិកក្រុមប្រឹក្សាមូលដ្ឋាន៖ ក្រុមប្រឹក្សាមូលដ្ឋានទទួលបានសមត្ថភាពតាមរយៈការបណ្តុះបណ្តាល ការបង្ហាត់បង្ហាញ និងការរៀនសូត្រដកបទពិសោធន៍ពីគ្នាទៅវិញទៅមក ធ្វើបែបនេះដើម្បីឲ្យក្រុមប្រឹក្សាអនុវត្តន៍តួ

¹⁰ ស្រង់ចេញពីរបាយការណ៍កម្មសិក្សាការគ្រប់គ្រងគម្រោងអភិវឌ្ឍន៍ឃុំ សង្កាត់ករណី ឃុំព្រៃថ្មង ស្រុកទឹកឈូ ខេត្តកំពតទំព័រ៩២២-២៥

នាទី របស់ខ្លួនយ៉ាងមានប្រសិទ្ធភាព មានតម្លាភាព ជាពិសេស មានគណនេយ្យភាព។

- ការតស៊ូជាមតិដើម្បីជាប្រយោជន៍ដល់ក្រុមប្រឹក្សាមូលដ្ឋាន៖ រាល់បញ្ហា និងតម្រូវការរបស់ក្រុមប្រឹក្សាមូលដ្ឋានត្រូវបានប្រមូលផ្តុំចងក្រងយន្តការ វិធីសាស្ត្រ និងគោលដៅសម្រាប់ដោះស្រាយបញ្ហាឲ្យមានភាពច្បាស់លាស់ និងមានប្រសិទ្ធភាព។ ភាពជាដៃគូជាមួយស្ថាប័នពាក់ព័ន្ធមានភាពល្អប្រសើរ ហើយការផ្សព្វផ្សាយព័ត៌មានធ្វើឡើងដោយសមាគមក្រុមប្រឹក្សាមូលដ្ឋាន។
- ការផ្តល់សេវាបន្ថែមដល់ក្រុមប្រឹក្សាមូលដ្ឋាន ដើម្បីសម្រេចបាននៅគោលដៅអភិវឌ្ឍន៍សហស្សវត្សរ៍៖ អាជ្ញាធរនៅមូលដ្ឋានមានលទ្ធភាពក្នុងការផ្តល់នៅសេវានិងលើកកម្ពស់ស្តីពីការអភិវឌ្ឍដែលមានចីរភាព មានប្រសិទ្ធភាព និងមានប្រសិទ្ធផលដល់ប្រជាពលរដ្ឋរបស់ខ្លួន ។

ជំពូកទី២

ស្ថានភាពទូទៅនៃវិញ្ញាបនបត្របរិញ្ញាបត្រវិទ្យាសាស្ត្រសេដ្ឋកិច្ច

២០១៤ ដល់២០១៧

២.១ ស្ថានភាពទូទៅរបស់ឃុំជីវិតទី២^១

២.១.១ ទីតាំងភូមិសាស្ត្រ

ឃុំជីវិតទី២ ជាឃុំមួយក្នុងចំណោមឃុំទាំង១៤ ស្ថិតនៅក្នុងស្រុកត្បូងឃ្មុំ ខេត្តត្បូងឃ្មុំមាន ចម្ងាយ៤៦គីឡូម៉ែត្រ ពីទីរួមខេត្តដែលមានព្រំប្រទល់ដូចខាងក្រោម៖

- ខាងជើងទាល់នឹង ឃុំថ្មពេជ្រ ស្រុកត្បូងឃ្មុំ
- ខាងត្បូងទាល់នឹង ឃុំជប់ ស្រុកត្បូងឃ្មុំ
- ខាងលិចទាល់នឹង ឃុំទន្លេបិទ ស្រុកត្បូងឃ្មុំ
- ខាងកើតទាល់នឹង ឃុំជប់ ស្រុកត្បូងឃ្មុំ

ផ្ទៃដីសរុបរបស់ឃុំមាន ៣.១២២ហិចតា ចែកចេញជា៖

- ផ្ទៃដីភូមិជាទីតាំងសង់លំនៅដ្ឋាន របស់ប្រជាពលរដ្ឋមានចំនួន ៤៤២ហិចតា
- ផ្ទៃដីផលិតកម្មដំណាំស្រូវវស្សាមានចំនួន ៣៥៨,៥០ហិចតា
- ផ្ទៃដីចំការរយៈពេលខ្លីមានចំនួន ៨៦ហិចតា
- ផ្ទៃដីចំការរយៈពេលវែងមានចំនួន ៩២៧ហិចតា
- ផ្ទៃដីផ្សេងៗមានចំនួន ១.៣០៩,៥០ហិចតា

សណ្ឋានដីចែកចេញជា២ប្រភេទ គឺវាលទំនាបសំរាប់ដាំដុះផលិតកម្មដំណាំស្រូវវស្សានិង តំបន់ព្រៃឈ្មោះសម្រាប់ដាក់កន្លែងរកអុសដុតរបស់ប្រជាពលរដ្ឋក្នុងឃុំ។ ឃុំមានហេដ្ឋារចនាសម្ព័ន្ធផ្លូវ គមនាគន៍សំខាន់ៗ មានផ្លូវជាតិលេខ៧មានប្រវែង៩.០០០ម៉ែត្រ និងមានព្រំប្រទល់ ជាប់ឃុំទន្លេបិទ និងឃុំជប់ ដែលកាត់ភូមិទូលវិហារ ស្រែសៀម អណ្តូងជា និងភូមិម្រាមទាក។ មានផ្លូវលំក្រាលគ្រូ សក្រហមខ្លាត់ខ្លែងកាត់ពីភូមិមួយទៅភូមិមួយមានប្រវែង១១.១៨៤ម៉ែត្រ។ ផែនទីរដ្ឋបាលបែងចែក ជា១២ភូមិ ក្នុងនោះមានភូមិចំការកៅស៊ូ១ភូមិ ភូមិដែលនៅដាច់ស្រយាលឆ្ងាយជាគេពីសាលាឃុំគឺ ភូមិជ្រោយគរ ភូមិត្រាវ ភូមិ៣២ និងភូមិទូលពន្លៃ ភូមិទាំងនេះនៅឆ្ងាយពីមណ្ឌលសុខភាពផងដែរ។

២.១.២ ស្ថានភាពប្រជាជនរបស់ឃុំជីវិតទី២

¹¹ ដកស្រង់ចេញពីសៀវភៅកម្មវិធីវិនិយោគឆ្នាំ ២០១៥ និង ២០១៦

នៅក្នុងឃុំជីវោទី២ មានគ្រួសារសរុបចំនួន៣,០៣៦គ្រួសារ មានប្រជាពលរដ្ឋសរុប ១៤,៤៩០ នាក់ ស្ត្រី ៧,៥០៥នាក់ ភាគរយស្ត្រីមាន ៣៧.៧១% ។ទំហំគ្រួសារមានជាមធ្យម៥នាក់ក្នុងមួយគ្រួសារ។ ប្រជាជន៩៧% នៃគ្រួសារសរុបជាកសិករ មានមុខរបរផ្នែកកសិកម្ម ផលិតកម្មដាំដុះស្រូវរដូវវស្សា បន្ទាប់បន្សំធ្វើចំការដំឡូងមី ដំឡូងជ្វា ដាំបន្លែបង្ការ និងដំណារមធ្យម។ មុខរបរចិញ្ចឹមសត្វ (គោ ក្របី ជ្រូក មាន់ ទា និងមានមុខរបរសិប្បកម្ម (ឡើងភ្នែក ឡឥដ្ឋ នេសាទ តម្បាញ ចង្កេះ កញ្ជ្រែង.....)¹²

២.២ ស្ថានភាពអភិវឌ្ឍន៍ក្នុងឃុំជីវោទី២

ក្រុមប្រឹក្សាឃុំជីវោទី២ ស្រុកត្បូងឃ្មុំ ខេត្តត្បូងឃ្មុំ បានរៀបចំផែនការអភិវឌ្ឍន៍ ដោយផ្តល់ឱកាសអោយមានការចូលរួមដោយផ្ទាល់ពីប្រជាពលរដ្ឋនៅក្នុងឃុំ និងអ្នកពាក់ព័ន្ធនានានៅក្នុងដំណើរការនៃការរៀបចំ និងកសាងផែនការអភិវឌ្ឍន៍ឃុំរយៈពេល៥ឆ្នាំ។ ផែនការអភិវឌ្ឍន៍ ដែលបានបង្កើតឡើងនេះ មានសារៈសំខាន់ណាស់ ដើម្បីជួយតម្រង់ទិសឃុំ ក្នុងការរៀបចំ និងអនុវត្តគម្រោង ឬសកម្មភាពអភិវឌ្ឍន៍អោយឆ្លើយតបទៅនឹងតម្រូវការពិតប្រាកដដល់ប្រជាពលរដ្ឋនៅក្នុងឃុំ ជាពិសេសសំរាប់ណែនាំរាល់ការធ្វើសេចក្តីសម្រេចចិត្តអំពីការងារអភិវឌ្ឍន៍ឃុំ ការកសាងកម្មវិធីវិនិយោគឃុំប្រចាំឆ្នាំ និងការរៀបចំថវិការប្រចាំឆ្នាំរបស់ឃុំ។

ក្នុងនាមក្រុមប្រឹក្សាឃុំជីវោទី២ សូមថ្លែងអំណរគុណដល់ប្រជាពលរដ្ឋក្នុងឃុំ ដែលបានចូលរួមលើកឡើងអំពីបញ្ហាជាក់ស្តែង ដែលបានជួបប្រទះ និងសេចក្តីត្រូវការអភិវឌ្ឍន៍នានា។ ជាមួយគ្នានេះដែរ ក៏សូមថ្លែងអំណរគុណយ៉ាងជ្រាលជ្រៅដល់គណៈកម្មាធិការកសាងផែនការ និងថវិកាឃុំ ជនបង្គោលនានារបស់ឃុំ មន្ត្រីបច្ចេកទេសគាំទ្រឃុំ បុគ្គលិកគាំទ្របច្ចេកទេសស្រុក ទីប្រឹក្សាស្រុក តំណាងមន្ទីការិយាល័យអង្គភាព និងអង្គការមិនមែនរដ្ឋាភិបាលដែលបានចូលរួមចំណែក និងគាំទ្រនៅក្នុងដំណើរការនៃការកសាងផែនការអភិវឌ្ឍន៍ឃុំ រហូតសំរេចជាស្ថាពរ។

ក្នុងនាមក្រុមប្រឹក្សាឃុំ បានរៀបចំកម្មវិធីវិនិយោគឃុំ ដើម្បីប្រមូលផ្តុំនូវសេចក្តីត្រូវការជាអាទិភាពរបស់ប្រជាពលរដ្ឋក្នុងឃុំ និងកៀរគរធនធាននានាក្នុងការឆ្លើយតបទៅនឹងសេចក្តីត្រូវការជាអាទិភាពទាំងនេះ ដែលចូលរួមចំណែកដោយផ្ទាល់ដល់ជីវភាពរស់នៅ និងសុខុមាលភាពរបស់ពលរដ្ឋ។ ផែនការអភិវឌ្ឍន៍ឃុំ ក៏ត្រូវបានប្រើប្រាស់ជាមូលដ្ឋានក្នុងការធ្វើសេចក្តីសម្រេចចិត្តអំពីការងារអភិវឌ្ឍន៍ឃុំនិងប្រើប្រាស់ជាមូលដ្ឋានក្នុងការរៀបចំថវិការប្រចាំឆ្នាំរបស់ឃុំផងដែរ។

២.២.១.ផ្នែកសេដ្ឋកិច្ច

¹² ដកស្រង់ចេញពី សៀវភៅកម្មវិធីវិនិយោគឃុំឆ្នាំ២០១៦ និងតាមទិន្នន័យភូមិឃុំ របស់ឃុំជីវោទី២
និស្សិត: ខាន់ សុធារៈ និង ភន លីណា ២២ សាស្ត្រាចារ្យណែនាំ: បណ្ឌិត ឈុន ពហុ

នៅក្នុងឃុំមានប្រជាពលរដ្ឋចំនួន៣,០៣៤គ្រួសារ ប្រកបរបរកសិកម្មជាចំបងក្នុងនោះចំនួន ២៤១៦គ្រួសារ ធ្វើស្រែជាចំបង១៣២គ្រួសារ ដាំដំណាំស្រូវរួមផ្សំ២៧គ្រួសារ មានមុខរបរសិប្បកម្ម ជាចំបង៤៦៨គ្រួសារ ប្រកបមុខរបរសេវាកម្មជាចំបង៥៤គ្រួសារ ប្រកបមុខរបរជំនាញ៤១៤គ្រួសារ និងគ្រួសារប្រកបមុខរបរមិនច្បាស់លាស់។ ក្នុងនោះមានប្រជាជនចេញទៅប្រកបរបរច្បាស់លាស់ ក្រៅភូមិ៤០៥នាក់ ប្រជាពលរដ្ឋទាំងនោះមួយចំនួនបានទៅធ្វើការនៅក្រៅប្រទេសដូចជា៖ ប្រទេស កូរ៉េ ថៃ មួយចំនួនទៀតទៅធ្វើជាកម្មករកាត់ដេរ ឬ កម្មករសំណង់នៅរាជធានីភ្នំពេញ និងបណ្តាខេត្ត ផ្សេងៗ។

២.២.១.១ និស័យកសិកម្ម

ឃុំមានសកម្មភាពសេដ្ឋកិច្ចខ្លាំងលើវិស័យកសិកម្ម ប្រជាពលរដ្ឋនៅពឹងផ្អែកលើមុខរបរ កសិកម្ម ដែលជាប្រពៃណីរបស់ខ្លួន។ ដីបង្ករបង្កើនផលស្រូវវស្សាមានចំនួន៣៥,៨៥០ហិកតា ដែល មានទិន្នផល១,៥០តោន/ហិកតា។ គ្រួសារដែលទទួលទឹកពីប្រព័ន្ធស្រោចស្រពចំនួន២៧៩គ្រួសារ។ ទោះបីឃុំមានសកម្មភាពផ្នែកសេដ្ឋកិច្ចលើវិស័យកសិកម្មជាអទិភាពក៏ដោយ តែប្រជាពលរដ្ឋជា កសិករភាគច្រើនធ្វើស្រែវស្សាតាមទំលាប់ពុំមានប្រព័ន្ធធារាសាស្ត្រផ្គត់ផ្គង់ទឹកគ្រប់គ្រាន់ដល់ការធ្វើ ស្រែឡើយ គឺមានផ្ទៃដី៣០,៨៥០ហិកតាពឹងផ្អែកលើទឹកភ្លៀងទាំងស្រុង និងមានផ្ទៃដីតែ៧,៦៥០ ហិកតាដែលបូមទឹកបញ្ជូលទឹកបង្កប់ដោយទំនប់ប្រឡាយ។ មានគ្រួសារចំនួន១,០១៤ គ្រួសារមាន ដីតិចជាងមួយហិកតា និង១៣៨គ្រួសារគ្មានដីស្រែផ្ទាល់ខ្លួន បរិមាណផលស្រូវវស្សាក្នុងឃុំជា មធ្យមប្រជាពលរដ្ឋម្នាក់៦៣គីឡូក្រាម ដែលអាចធានាការដោះស្រាយស្បៀងគ្រប់គ្រាន់ដល់ប្រជា ពលរដ្ឋក្នុងឃុំ ត្រូវធ្វើការនាំចូលពីឃុំដទៃមួយចំនួន។ ទិន្នផលស្រូវវស្សាជាមធ្យមមានកម្រិត ទាប ហើយការប្រើប្រាស់ដីគីមីក៏មានកម្រិតខ្ពស់។ ប្រជាកសិករគ្មានដីស្រែធ្វើផលិតកម្មច្រើនឡើយ ហើយក្នុងនោះមាន៤,៥៤% (ត្រូវជា១៣៨គ្រួសារ)គ្មានដីស្រែទៀតផង ពួកគាត់បានជួលស្រែគេធ្វើ ឃើញថាការងារបង្ករបង្កើតផលរបស់ប្រជាពលរដ្ឋទទួលបានបច្ចេកទេសវិទ្យាផលិតកម្មទំនើបនៅ មានកម្រិតទាបនៅឡើយ គួបផ្សំនឹងការអភិរក្សនិយមប្រព្រឹត្តទៅតាមទម្លាប់ពឹងផ្អែកទាំងស្រុងទៅ លើធម្មជាតិ។ ការងារបង្ករបង្កើតផលមានតែមួយដងក្នុងមួយឆ្នាំនៅលើផ្ទៃដីដាំដុះប្រើប្រាស់តែពូជ ក្នុងស្រុក ចំណេះដឹងពីបច្ចេកទេសដាំដុះរបស់ប្រជាពលរដ្ឋនៅមានកម្រិតទាប មានការប្រើប្រាស់ដី គីមីថ្នាំសម្លាប់សត្វល្អិតមិនត្រឹមត្រូវតាមបច្ចេកទេស។

ប្រជាពលរដ្ឋភាគច្រើននៅក្នុងឃុំមានមុខរបរចិញ្ចឹមសត្វ ក្នុងនោះគ្រួសារចិញ្ចឹមគោ ក្របី សរុប១.០១២គ្រួសារ គ្រួសារចិញ្ចឹមគោ ក្របី ជាកម្លាំងអូសទាញមាន៤១គ្រួសារ ហើយគ្រួសារ

ចិញ្ចឹមជ្រូកសរុប៨៤គ្រួសារ ចំនួនកសិដ្ឋានចិញ្ចឹមទា សរុប១គ្រួសារ និងគ្រួសារចិញ្ចឹមត្រីក្នុងស្រះ ៤៣គ្រួសារ។ ប្រជាពលរដ្ឋក្នុងឃុំនិយមការចិញ្ចឹមសត្វ ប៉ុន្តែការចិញ្ចឹមសត្វរបស់ប្រជាពលរដ្ឋមាន តែលក្ខណៈគ្រួសារមិនទាន់មានទ្រង់ទ្រាយធំនៅឡើយ ដូចជាការចិញ្ចឹមគោ សម្រាប់តែកម្លាំងអូស ទាញតែប៉ុណ្ណោះ ហើយពុំមានកសិដ្ឋានចិញ្ចឹមជ្រូកនៅឡើយទេ។ កត្តាខ្វះខាតដោយសារប្រជា ពលរដ្ឋខ្វះបច្ចេកទេសចិញ្ចឹមសត្វ ភូមិខ្លះជួបប្រទះសត្វមានជម្ងឺ ដូច្នោះដើម្បីដោះស្រាយនូវបញ្ហា ដែលកើតមាន និងលើកកម្ពស់ការងារចិញ្ចឹមសត្វ ឃុំមានគម្រោងផ្តល់៖

- ឥណទានប្រាក់ ដែលមានការប្រាក់ទាប ឬឥណទានសត្វ
- ផ្តល់ពូជសត្វល្អ និងបណ្តុះបណ្តាលបច្ចេកទេសចិញ្ចឹមសត្វ
- បង្កើតពេទ្យសត្វភូមិតាមរយៈការសហការជាដៃគូជាមួយអង្គការ និងមន្ទីរ

ជំនាញក្នុងការអភិវឌ្ឍឃុំ ចំពោះដំណាំរួមផ្សំ ឃុំមានដីចំការដំឡូងមី ដីចំការដំឡូងជ្វា។ នៅក្នុងឃុំ មិនមានចំការទ្រង់ទ្រាយធំទេ គឺមានជាលក្ខណៈគ្រួសារដូចជាដំណាំត្រសក់ ដំណាំស្ពៃបន្តិចបន្តួច សម្រាប់ដោះស្រាយជីវភាពគ្រួសារតែប៉ុណ្ណោះ។ ជាទិសដៅដោយសក្តានុពលដីនៅក្នុងភូមិដែល សល់បំផុសអោយប្រជាពលរដ្ឋដាំដំណាំរួមផ្សំផ្សេងៗបន្ថែមក្រៅពីធ្វើស្រែដើម្បីជួយសម្រួលដោះ ស្រាយជីវភាពគ្រួសារ។

២.២.១.២ និស័យដឹកជញ្ជូន

ផ្លូវគោកមានសកម្មភាពសេដ្ឋកិច្ចជាចំបងរបស់ឃុំជីវោទី២។ ឃុំមានហេដ្ឋារចនាសម្ព័ន្ធផ្លូវ គមនាគមន៍កាត់ខ្វាត់ខ្វែងមានច្រើន មានផ្លូវជាតិលេខ៧ កាត់តាមភូមិទួលវិហារ ភូមិស្រែសៀម ភូមិ អណ្តូងជា និងភូមិម្រាមទាក់ និងមានផ្លូវលំកាត់ខ្វាត់ខ្វែងគ្រប់ភូមិយ៉ាងច្រើន ចំងាយពីភូមិទៅផ្សារ ដែលនៅជិតបំផុតមានចំងាយ១៣គ.ម និងចំងាយពីភូមិទៅសាលាឃុំមាន៨.៥០គ.ម ទោះបីចំងាយ នេះមិនជាឆ្ងាយ ប៉ុន្តែការធ្វើដំណើរមានការលំបាកតិចតួច។ មធ្យោបាយដឹកជញ្ជូនតាមកង់ម៉ូតូ ឬ រ៉ឺម៉ករថយន្តផ្សេងៗ។ នៅក្នុងឃុំជាមធ្យម ១គ្រួសារមានកង់ និងរទេះ មានម៉ូតូមួយគ្រឿងក្នុងគ្រួសារ និងមានគោយន្តចំនួន១គ្រឿង រថយន្តដឹកជញ្ជូនទំនិញ៣៧គ្រឿង។ ការប្រើប្រាស់មធ្យោបាយដឹក ជញ្ជូនភាគច្រើនសំរាប់បំរើផលប្រយោជន៍ក្នុងគ្រួសារ(ម៉ូតូ)ចំពោះរថយន្តសម្រាប់ដឹកអ្នកដំណើរ បំរើ សកម្មភាពតិចតួចផ្នែកសេវាកម្មដឹកជញ្ជូន គ្រាន់តែជាមុខរបរបន្ទាប់បន្សំ ដូចជាសកម្មភាពដឹកអ្នក ដំណើរ បំរើសកម្មភាពតិចតួចប៉ុន្តែរថយន្តរបស់ប្រជាពលរដ្ឋនៅក្នុងឃុំ ដែលទិន្នន័យមានបង្ហាញថា គ្រួសារប្រកបមុខរបរដឹកជញ្ជូនមាន២១%។ តែនោះជាសកម្មភាពសេវាកម្មដឹកជញ្ជូនមិនមែនជាមុខ របរសំខាន់របស់ប្រជាពលរដ្ឋនៅក្នុងឃុំ តែចរាចរណ៍មានគ្រោះថ្នាក់ ចរាចរណ៍អាចកើតមាននៅក្នុង

ឃុំ បណ្តាលមកពីប្រជាពលរដ្ឋមិនចេះច្បាប់ចរាចរ ជាពិសេសក្រុមយុវជន និងក្មេងៗ។ សេវាដឹកជញ្ជូនមិនទាន់រីកចម្រើននៅក្នុងឃុំ គឺមកពីកត្តាជីវភាពប្រជាពលរដ្ឋជាចំណែកមួយ និងកត្តាហេដ្ឋារចនាសម្ព័ន្ធផ្លូវថ្នល់នៅក្នុងឃុំ ជាចំណែកមួយយ៉ាងសំខាន់ផងដែរ។ ដូចនេះបញ្ហាការកសាងហេដ្ឋារចនាសម្ព័ន្ធផ្លូវគមនាគមន៍ក៏នៅតែមានបញ្ហាជាអាទិភាពរបស់ឃុំ ព្រោះការដឹកជញ្ជូននូវផលិតកម្មកសិកម្ម និងផលិតផលផ្សេងៗទៀត ធ្វើអោយផ្លូវដែលមានស្រាប់ពុំអាចធានាដល់ការដឹកជញ្ជូនអោយបានទាន់ពេលវេលា ដូចនេះត្រូវធ្វើការជួសជុលសារជាថ្មី និងលើកថ្មី។ ការលំបាកដែលចំពោះមុខ ឃុំលើកគម្រោងផ្លូវក្រាលគ្រួសក្រហមត្រូវជួសជុល១.៥២៣ម៉ែត្រ ត្រូវលើកថ្មី១.៥២៣ម៉ែត្រ ចូលទៅក្នុងកម្មវិធីវិនិយោគរបស់ឃុំ ព្រមទាំងទំនាក់ទំនងជាមួយសប្បុរសជននានា និងអង្គការដើម្បីជួយគាំទ្រ គឺផ្លូវលំ១ខ្សែប្រវែង៤៥០ម៉ែត្រ និងផ្លូវក្រាលគ្រួសក្រហម សំរាប់ធានាដល់ការចរាចរណ៍ទំនិញ និងសកម្មភាពសេដ្ឋកិច្ចរបស់ប្រជាពលរដ្ឋក្នុងឃុំ ដូចនេះឃុំមានគម្រោង៖

- សាងសង់ផ្លូវក្រាលកៅស៊ូ
- សាងសង់ផ្លូវបេតុង
- កែលម្អផ្លូវក្រាលគ្រួសក្រហម
- ជួសជុលផ្លូវដីស
- គម្រោងសាងសង់លូកាតផ្លូវ

២.២.២ ផ្នែកសង្គមកិច្ច

២.២.២.១ វិនិយោគ

ការអប់រំជាតម្រូវការបន្ទាន់ និងចាំបាច់សម្រាប់ការអភិវឌ្ឍធនធានមនុស្សនៅក្នុងឃុំសម្រាប់ការវិនិយោគទៅអនាគត។ ប៉ុន្តែស្ថានភាពអប់រំនៅក្នុងឃុំនៅតែមិនទាន់បានល្អប្រសើរឡើយ ដោយមាននៅក្នុងឃុំពុំទាន់មានសាលាមតេយ្យរដ្ឋនៅឡើយ ធ្វើអោយមានផលប៉ះពាល់ដល់កុមារ ពីអាយុ៣ឆ្នាំ ដល់៥ឆ្នាំ។ ព្រោះកុមារដែលបានឆ្លងកាត់ការសិក្សានៅកំរិតមត្តេយ្យ មិនសូវបោះបង់សាលានៅក្នុងកម្រិតបឋមឡើយ ហើយសិក្សាបានលទ្ធផលជាងកុមារដែលដល់អាយុហើយទើបចូលរៀននៅថ្នាក់បឋម ដោយមិនបានឆ្លងកាត់មត្តេយ្យសិក្សា។ កុមារពីអាយុ៦ ដល់១១ឆ្នាំ មិនបានទៅរៀនសរុបស្មើ៨.០៣% (ប្រុស៥៦នាក់)មិនទៅរៀននៅសាលាបឋមសិក្សា។ កុមារអាយុពី១២-១៤ឆ្នាំ មិនបានទៅរៀនចំនួន១០១៥នាក់ ស្មើ១,២៣% (ប្រុស៦.៥៨នាក់ ស្រី៣៥៦នាក់)។ នៅក្នុងនោះមានអ្នកមិនចេះអក្សរភាគច្រើនក្នុងចន្លោះអាយុ១៥-៦០ សរុប១៣១៩ ស្មើ១០,១២% ក្នុងនោះស្រី៥៩៥

នាក់ ស្មើ៨,៩០%អ្នកមិនចេះអក្សរភាគច្រើនក្នុងចន្លោះអាយុ២៥-៦០ឆ្នាំ ដែលមាន១០៣៣នាក់ ស្មើ ២២,៦៦%ក្នុងនោះមានស្រី៤៨៦នាក់ស្មើ២០,៤៤%។

ដើម្បីអភិវឌ្ឍន៍វិស័យអប់រំនៅក្នុងឃុំ ក្រុមព្រឹក្សាឃុំ បានបង្កើតកិច្ចសហការជាមួយមេភូមិ នាយកសាលា គ្រូបង្រៀននិងមាតាបិតាសិស្ស ពិភាក្សារិះរកមធ្យោបាយក្នុងការជំរុញអោយកុមារ ទាំងអស់ទៅរៀនជាប្រចាំអោយបានយ៉ាងហោចណាស់ចប់ថ្នាក់កម្រិតអនុវិទ្យាល័យ ដោយឃុំមាន គម្រោងក្នុងផែនការអភិវឌ្ឍកម្មវិធីវិនិយោគ ផ្សព្វផ្សាយអោយបានទូលំទូលាយ ដល់ឪពុកម្តាយអោយ នាំយកកូនមកចុះឈ្មោះចូលរៀនបានគ្រប់ៗគ្នា កម្មវិធីជម្រុញការចូលរៀននៅកម្រិតបឋមសិក្សា ដោយសាងសង់សាលាបឋមសិក្សាបន្ថែម និងអប់រំផ្សព្វផ្សាយអំពីតម្លៃនៃកាសិក្សា និងការអភិវឌ្ឍ ធនធានមនុស្សអោយឪពុកម្តាយរបស់សិស្សយល់ដឹងជ្រួតជ្រាបទូទាំងឃុំមុនបវេសនាកាលនៃឆ្នាំ សិក្សានីមួយៗទំនាក់ទំនងជាមួយមន្ទីរអប់រំបង្កើនគ្រូបង្រៀននៅកម្រិតបឋមសិក្សា ដើម្បីលើកកម្ពស់ សមត្ថភាពសិស្ស គ្រូបង្កើតសាលាមធ្យមសិក្សាបឋមភូមិ ដើម្បីអោយប្រជាពលរដ្ឋ ជាពិសេសសិស្ស បានទទួលបានសេវាគ្រប់គ្រាន់។ កាត់បន្ថយបន្ទុកចំណាយរបស់មុខសញ្ញា អោយបានល្អជាងមុន សម្រាប់កម្មវិធីផ្តល់អាហារូបករណ៍(នៅបឋមសិក្សាបឋមភូមិ) ពង្រីកនិងកំណត់នៅមុខសញ្ញាអោយ បានល្អជាងមុន សម្រាប់កម្មវិធីផ្តល់អាហារសម្រន់នៅបឋមសិក្សា និងកម្មវិធីលើកទឹកចិត្តសម្រាប់ សិក្សានៅថ្នាក់ទី៧ ដល់ទី៩។ កាត់បន្ថយអក្ខរជនអោយនៅកម្រិតទាបបំផុត និងឈានទៅបំបាត់ នៅពេលខាងមុខ តាមរយៈធ្វើកិច្ចសហការជាមួយមន្ទីរអប់រំ អង្គការជាតិ ក្នុងការបង្កើតថ្នាក់អក្ខរកម្ម ព្រោះភាពអវិជ្ជានៃប្រជាកសិករ វាជាឧបសគ្គសម្រាប់ការអភិវឌ្ឍន៍ជីវភាពគ្រួសារ និង សង្គម។

២.២.២.២ វិស័យសុខាភិបាល

ស្ថានភាពសុខាភិបាលរបស់ប្រជាពលរដ្ឋក្នុងឃុំ នៅមិនទាន់បានចាត់ទុកជាល្អប្រសើរតាម បំណងប្រាថ្នាដែលបានកំណត់ឡើង នៅក្នុងគោលដៅសហវត្សរ៍ និងទិសដៅវិស័យ។ ប្រសិនបើ ប្រជាពលរដ្ឋមានសុខភាពល្អ ការប្រឈមមុខរបចិញ្ចឹមជីវិតបានជាប្រក្រតី មិនខាតបង់ពេលវេលា និងទ្រព្យសម្បត្តិទៀតផង។ ការមានជម្ងឺ ឬ មានសុខភាពមិនល្អជាកត្តាដ៏ចំបង ដែលនាំឲ្យគ្រួសារ មួយចំនួនធ្លាក់ទៅក្នុងស្ថានភាពក្រីក្រ។ ការកែលម្អសេវាសុខភាពដែលបានផ្តល់តាមរយៈមណ្ឌល សុខភាព ការអប់រំប្រជាពលរដ្ឋនៅក្នុងឃុំឲ្យដឹងពីសារៈសំខាន់នៃការនាំកូនមកចាក់ថ្នាំបង្ការ ការប្រែ ទម្លាប់ពីការសម្រាលកូនដោយពេទ្យខ្មែរបុរាណ ឲ្យមកប្រើប្រាស់នៅសេវាពេទ្យឆ្នប ដែលធានានៅ សុវត្ថិភាព គឺជាប្រការចាំបាច់ដែលត្រូវមានការគាំទ្រ និងការសហការទាំងប្រជាពលរដ្ឋទាំងបុគ្គលិក សុខភាពជំនាញ។ ក្នុងឃុំមានមណ្ឌលសុខភាពមួយកន្លែង ស្ថិតនៅភូមិស្រែសៀម តែទោះយ៉ាង

នេះក្តី ឆ្នាំកន្លងទៅទូទាំងឃុំមានស្រ្តីសម្រាលកូនដោយឆ្លប់បុរាណចំនួនច្រើន គឺភាគច្រើនស្ថិតនៅក្នុងភូមិដែលឆ្ងាយពីមណ្ឌលសុខភាព។ កុមារមិនទាន់ចាក់ថ្នាំបង្ការគ្រប់មុខ ស្ថិតនៅក្នុងចំនួនមរណភាពកុមារអាយុ៥ឆ្នាំ។ ឃើញទៅសម្រាលកូនដោយឆ្លប់បុរាណនៅក្នុងឃុំមានចំនួនច្រើននៅឡើយដែលប្រការនេះមានផលប៉ះពាល់ដល់អាយុជីវិតម្តាយ និងទារក និងធ្វើឲ្យជួបប្រទះបញ្ហាសុខភាពទ្រុឌទ្រោមចំណាយថវិការច្រើន ក្នុងការព្យាបាលជម្ងឺធ្វើឲ្យជីវភាពគ្រួសារត្រូវធ្លាក់ចុះ។ កត្តាមិនទាន់បានទទួលយកនៅសេវាកម្មពីមណ្ឌលសុខភាពរបស់ប្រជាពលរដ្ឋមួយចំនួនធំ គឺមកពីប្រជាពលរដ្ឋនៅមិនយល់ពីផលប៉ះពាល់សុខភាព នៃការសម្រាលកូនដោយឆ្លប់បុរាណមានជំនឿលើឆ្លប់បុរាណទាំងពីដើមមក បញ្ហាជីវភាពប្រជាពលរដ្ឋមានការខ្វះខាតមិនអាចទទួលយកបាននូវសេវាសុខាភិបាល ដែលមានការចំណាយថវិការ។ ដើម្បីដោះស្រាយបញ្ហាខាងលើ ត្រូវបណ្តុះបណ្តាលដល់ឆ្លប់ដែលមានស្រាប់ជាប្រចាំឲ្យមានចំណេះដឹងពីជំនាញបន្ថែម និងផ្តល់សម្ភារៈឧបករណ៍ជាជំនួយដល់ការបម្រើសេវាឆ្លប់។ ជ្រើសរើស និងបណ្តុះបណ្តាលឲ្យឆ្លប់ពេទ្យប្រចាំភូមិណាដែលពុំទាន់មានឆ្លប់ពេទ្យនៅឡើយ និងផ្សព្វផ្សាយដល់ស្រ្តីទាំងអស់ឲ្យយល់ដឹងពីសុខភាពអនាម័យ យល់ដឹងពីសញ្ញានានាដែលត្រូវប្រុងប្រយ័ត្ន នៅពេលមានផ្ទៃពោះ និងនៅពេលសម្រាលកូន ជម្រុញឲ្យស្រ្តីមាន ផ្ទៃពោះគ្រប់រូបទៅពិនិត្យផ្ទៃពោះនៅមណ្ឌលសុខភាពឲ្យបានពីរដងយ៉ាងតិច និងពង្រឹងសេវាសម្រាលកូននៅមណ្ឌលសុខភាព។

មណ្ឌលសុខភាព របស់ប្រជាពលរដ្ឋ វាមានការពាក់ព័ន្ធដល់ការប្រើប្រាស់ទឹក និងបង្គន់អនាម័យជាកត្តាសំខាន់ផងដែរ។ នៅក្នុងឃុំមានអណ្តូងស្នប់ចំនួន៥៨អណ្តូង(ខូចខាត១៨អណ្តូង) អណ្តូងលូចំនួន៥១៣អណ្តូង និងអណ្តូងដែលមិនអាចប្រើប្រាស់បាននៅរដូវប្រាំងមានអណ្តូងស្នប់ចំនួន៣០អណ្តូង និងអណ្តូងលូចំនួន៣០៩អណ្តូង។ អណ្តូងត្រូវបានជួសជុល និងស្តារមានអណ្តូងស្នប់ចំនួន១៥អណ្តូង និងអណ្តូងលូចំនួន៤៦អណ្តូង។ ប្រជាពលរដ្ឋទទួលបានពីប្រភពទឹកមិនស្អាតចំនួន១.០៧៨គ្រួសារ ប្រើប្រាស់អណ្តូងឆ្ងាយពីផ្ទះជាង១៥០ម៉ែត្រ មានចំនួន៣៦៥គ្រួសារ។ ឃើញថានៅក្នុងឃុំមានការជួបប្រទះការលំបាកពីបញ្ហាទទួលបានសេវាកម្មទឹកស្អាតសម្រាប់ប្រើប្រាស់ដែលបញ្ហាទាំងនេះធ្វើឲ្យប៉ះពាល់ដល់សុខភាពប្រជាពលរដ្ឋជាចំបង ធ្វើឲ្យជីវភាពគ្រួសារគឺកាន់តែជួបប្រទះការលំបាកដោយសារតែការប្រើប្រាស់ទឹកមិនស្អាត ព្រោះមានគ្រួសារដែលប្រើប្រាស់ឧករណ៍ចម្រោះទឹកមាន៣% និងគ្រួសារមានទំលាប់ទទួលទឹកដាំដុះមាន៧០%នៃចំនួនគ្រួសារសរុប។

ការប្រើប្រាស់បង្គន់អនាម័យនៅទូទាំងឃុំឃើញថាមានប្រជាពលរដ្ឋ៤៦៦គ្រួសារស្មើនឹង ១៦,៤%ប៉ុណ្ណោះ ដែលមានបង្គន់អនាម័យប្រើប្រាស់។ ភូមិដែលមានទឹកប្រើប្រាស់ទៅដល់ផ្ទះ ការ

ប្រើប្រាស់បង្គន់អនាម័យ និងទម្លាប់ទទួលបានទឹកដាំពុះតិចជាងគេគឺភូមិបឹងត្រស់។ កត្តាដែលមិនប្រើប្រាស់បង្គន់អនាម័យ នឹងទម្លាប់ទទួលបានទឹកមិនដាំពុះរបស់ប្រជាពលរដ្ឋ។ ដូចនេះ វាធ្វើអោយប៉ះពាល់យ៉ាងខ្លាំងដល់សុខភាពរបស់ប្រជាពលរដ្ឋ នៅក្នុងឃុំនេះបញ្ជាក់អោយដឹងថាស្ថានភាពអនាម័យនៅតាមគ្រួសារនៅមានកម្រិតនៅឡើយ ដោយសារប្រជាពលរដ្ឋពុំសូវមានការយល់ដឹងពីសុខភាព និងអនាម័យ។ បញ្ហាដែលប្រជាជន និងមិនមានបង្គន់អនាម័យ។ បញ្ហាដែលប្រជាពលរដ្ឋមិនមានបង្គន់អនាម័យប្រើប្រាស់ និងមិនទម្លាប់ទឹកដាំពុះដោយសារប្រជាជនពុំទាន់មានការយល់ពីអត្ថប្រយោជន៍នៃការប្រើប្រាស់បង្គន់ ហើយម៉្យាងវាជាទម្លាប់ចាប់ពីមុនមកដែលប្រជាពលរដ្ឋមិនប្រើប្រាស់បង្គន់អនាម័យ ដោយសំអាងផ្ទះមានដីទូលាយនៅក្បែរព្រៃ។ ដើម្បីដោះស្រាយបញ្ហាសុខភាពប្រជាពលរដ្ឋ ឃុំមានទិសដៅអប់រំសុខភាពអនាម័យជូនប្រជាពលរដ្ឋពីការរស់នៅស្អាត ហូបស្អាត និងកិច្ចការពារបរិស្ថាន និងផ្លាស់ប្តូរទំលាប់ប្រជាពលរដ្ឋអោយប្រើប្រាស់បង្គន់អនាម័យដែលអាចទប់ស្កាត់បាននូវជំងឺឆ្លងនានាដល់មនុស្ស និង សត្វពាហនៈ។ ធ្វើការទំនាក់ទំនងជាមួយអង្គការជាតិ អន្តរជាតិ និងស្ថាប័នពាក់ព័ន្ធលើគម្រោងស្នើសុំបង្គន់អនាម័យ តាមគោលការណ៍ចូលរួមបដិភាគពីប្រជាពលរដ្ឋ។

នៅក្នុងឃុំមានគ្រួសារដែលមានសមាជិកកើតអេដស៍មានចំនួន១៣គ្រួសារ ចំនួនកុមារកំព្រាអាយុក្រោម១៨ឆ្នាំ ដោយសារអេដស៍ ចំនួនកុមារកំព្រាអាយុក្រោម១៨ឆ្នាំ(ទូទៅគ្រប់ករណី)ចំនួន១២នាក់។ ចំនួនមនុស្សចាស់ជរាគ្មានទីពឹងចំនួន២២នាក់ ចំនួនជនពិការមិនអាចរកចំណូលបាន៥នាក់ ចំនួនជនពិការអាយុក្រោម១៨ឆ្នាំ មានចំនួន៥នាក់។ នេះជាបន្ទុកធ្ងន់ធ្ងររបស់ឃុំដែលដែលត្រូវការជួយដោះស្រាយសម្រាប់បន្ទុកដល់ក្រុមជនងាយរងគ្រោះដែលត្រូវទទួលបានកិច្ចការពារ ព្រោះជនទាំងនេះជួបប្រទះនូវការលំបាកក្នុងជីវភាពគ្រួសារប្រចាំថ្ងៃមិនអាចប្រកបរបររកស៊ី នឹងដោះស្រាយជីវភាពគ្រួសារខ្លួនឯងបានស្រួលឡើយ។ បញ្ហានេះមកពីប្រជាជនមួយចំនួនមិនទាន់បានយល់អោយទូលាយ ពីបញ្ហាគ្រោះថ្នាក់ដោយសារជំងឺអេដស៍ ធ្វេសប្រហែសពីបញ្ហារួមភេទធ្វើអោយសមាជិកគ្រួសារឆ្លងជំងឺអេដស៍ស្លាប់ទុកកូនកំព្រា។ ការមិនចាក់ថ្នាំបង្ការ និងការពិនិត្យសុខភាពអោយបានទៀងទាត់ នៅពេលមានផ្ទៃពោះធ្វើអោយកូនកើតមកពិការ និងការបន្ទុះនៃជនពិការពីសង្គ្រាម។ ដើម្បីដោះស្រាយ និងជួយសម្រាល់បន្ទុកដល់ជនងាយរងគ្រោះ ឃុំមានគោលដៅសហការជាមួយអង្គការ ស្ថាប័នពាក់ព័ន្ធជួយស្តារលទ្ធភាពរាងកាយជនពិការ បណ្តុះបណ្តាលវិជ្ជាជីវកម្មវិធីអាហាររូបក្តី អប់រំសុខភាពបន្តពូជ សុខភាពមាតា និងកុមារ ការលុបបំបាត់មូលហេតុបណ្តាលនៃជម្ងឺ ការចាត់វិធានការបង្ការ និងការផ្តល់ការព្យាបាលដែលចាំបាច់គឺមានសារៈសំខាន់ ក្នុងការលើកកម្ពស់

ស្ថានភាពសុខភាពរបស់ប្រជាជនទូទៅ។ យកចិត្តទុកដាក់ជាពិសេសក្នុងការអប់រំផ្សព្វផ្សាយពីការកាត់បន្ថយការរីករាលដាល នៃហ៊ីវ (អេដស៍)ជាពិសេសចំពោះគ្រួសារដោយការព្យាយាមអប់រំ និងការផ្តល់ព័ត៌មានអោយបានទូលំទូលាយ និងមានកម្មវិធីឧបត្ថម្ភសង្គមកិច្ច។

២.២.៣ ផ្នែកអនាម័យសាធារណៈ និងបរិស្ថាន¹³

ដោយសារឃុំនេះស្ថិតនៅតាមបណ្តោយផ្លូវជាតិលេខ៧ និងមានព្រៃលិចទឹក ដែលជាកន្លែងសម្រាប់សត្វត្រីពង និងសម្រាប់ប្រជាពលរដ្ឋនេសាទផ្គត់ផ្គង់ជីវភាពប្រចាំថ្ងៃ។ ព្រៃលិចទឹកនេះ មានការយកចិត្តទុកដាក់ខ្ពស់ពីប្រជាពលរដ្ឋ អាជ្ញាធរ ដែលពាក់ព័ន្ធ ក្នុងការពារ មិនឲ្យមានការឆក់ត្រីដោយខុសច្បាប់ឡើយ ជាពិសេស មិនមានការបង្ហូរទឹកកង្វក់ចូលទៅ ព្រៃលិចទឹកនេះឡើយ ដែលអាច ធ្វើឲ្យប៉ះពាល់ប៉ះពាល់បរិស្ថាន។

២.២.៤ ផ្នែកសេវាកម្មរដ្ឋបាល និង សន្តិសុខ¹⁴

២.២.៤.១ ការងាររដ្ឋបាល

បច្ចុប្បន្នរាជរដ្ឋាភិបាលកម្ពុជា បានធ្វើកំណែទម្រង់រដ្ឋបាលសាធារណៈយ៉ាងស៊ីជម្រៅដោយផ្ដោតទៅលើរដ្ឋបាលសាធារណៈជាស្នូលអភិបាលកិច្ចល្អ នៃយុទ្ធសាស្ត្រចតុកោណដំណាក់កាលទី៣ ដែលកំពុងបានអនុវត្តគោលនយោបាយវិជ្ជការ និងសហវិមជ្ឈការតាមបែបប្រជាធិបតេយ្យនៅថ្នាក់ក្រោមជាតិ ដែលកើតចេញពីការបោះឆ្នោតសកល និងអសកលសម្រាប់បម្រើផលប្រយោជន៍ និងផ្តល់សេវាសាធារណៈ ជូនដល់ប្រជាពលរដ្ឋក្នុងមូលដ្ឋាន សំដៅលើកម្ពុស៍ជីវភាពរស់នៅរបស់ប្រជាពលរដ្ឋតាមរយៈការកាត់បន្ថយភាពក្រីក្រ។

ក្នុងការបំពេញការងារជាប្រចាំថ្ងៃ ឃើញថាប្រជាពលរដ្ឋភាគច្រើនបានយល់ច្បាស់ពីការចុះអត្រានុកូលដ្ឋាន ឬ សំបុត្រអាពាហ៍ពិពាហ៍ ដែលមានផលប្រយោជន៍ដល់រូបគេផ្ទាល់។ ដូចនេះហើយភាគច្រើនណាស់ ដែលមិនបានមកចុះអត្រានុកូលដ្ឋាន សំបុត្រអាពាហ៍ពិពាហ៍ ក្នុងមួយឆ្នាំៗកន្លងមក។

- ❖ ឃុំបានយកចិត្តទុកដាក់ ការផ្តល់សេវារដ្ឋបាលសាធារណៈ
 - ទទួល និងផ្សព្វផ្សាយលិខិតបទដ្ឋាននានា
 - ចងក្រងស្ថិតិ និងចុះបញ្ជីអត្រានុកូលដ្ឋាន

¹³ ដកស្រង់ចេញពីសៀវភៅកម្មវិធីវិនិយោគឃុំឆ្នាំ២០១៦ របស់ឃុំជីរោងចក្រ នៅទំព័រទី១២

¹⁴ ដកស្រង់ចេញពីសៀវភៅកម្មវិធីវិនិយោគឃុំឆ្នាំ២០១៦ របស់ឃុំជីរោងចក្រ នៅទំព័រទី១៥

- បម្រើសេវារដ្ឋបាលជូនប្រជាពលរដ្ឋ(អនុវត្តតាមវាតាងតម្លៃសេវារដ្ឋបាលឃុំ)
 - ទទួលពាក្យបណ្តឹង និងដោះស្រាយ សម្របសម្រួលទំនាស់ផ្សេងៗ
 - រៀបចំសណ្តាប់ធ្នាប់របៀបរៀបរយសាធារណៈ
 - សហការជាមួយក្រសួង ស្ថាប័ន អង្គការជាតិ អន្តរជាតិ សប្បុរសជន
 - ទំនាក់ទំនងរវាងរដ្ឋបាលឃុំ និងរដ្ឋបាលផ្សេងៗទៀត
 - ផ្សព្វផ្សាយផែនការភូមិ ឃុំមានសុវត្ថិភាព
- ❖ ឃុំនៅមានចំណុចខ្វះខាតមួយចំនួនដូចខាងក្រោម
- សម្ព័ន្ធភាពក្រុមប្រឹក្សានៅមានកម្រិតការឆ្លើយតបទៅនឹងតម្រូវការរបស់ប្រជាពលរដ្ឋពុំទានបានសមស្រប
 - ខ្វះព័ត៌មានត្រឡប់ និងការចូលរួមពីសកគមន៍
 - ខ្វះការតាមដានត្រួតពិនិត្យ ការផ្លាស់ប្តូរទឹកកន្លែងមួយទៅកន្លែងមួយ ឬ មកស្នាក់នៅគ្មានដំណឹង។
- ❖ ដើម្បីឆ្លើយតបបញ្ហាប្រឈមទាំងនេះត្រូវ៖
- ពង្រឹងអភិបាលកិច្ចល្អ
 - ប្រសិទ្ធិភាពការងារ
 - កែលម្អគុណភាព ការផ្លាស់ប្តូរសេវាសាធារណៈ
 - កែប្រែអាកប្បកិរិយា និងឥរិយាបថរបស់ក្រុមប្រឹក្សា និងស្មៀន
 - ពង្រឹង និងបង្កើនសម្ព័ន្ធភាពរបស់ក្រុមប្រឹក្សា និងស្មៀន

២.២.៤.២ ការងារសន្តិសុខ

បញ្ហាសន្តិសុខ គឺជាបញ្ហាមួយ មិនមែនជាបញ្ហាចំបង តែវាមានការដោះស្រាយបន្តិចបន្តួចស្ទើររាល់ខែដែរ។ ក្នុងឆ្នាំ២០១៥នេះ បើយើងប្រៀបធៀបទៅនឹងឆ្នាំ២០១៤ កន្លងមកយើងឃើញថា បញ្ហាសន្តិសុខសណ្តាប់ធ្នាប់សង្គម មានការថយចុះច្រើន ដោយសារលោកមេឃុំបានចាត់វិធានការអោយក្រុមប្រឹក្សាម្នាក់ៗក្តាប់តាមភូមិ ដើម្បីជួយណែនាំអប់រំ អោយប្រជាជនយល់ច្បាប់ភូមិបាល និងចេះអធ្យាស្រ័យ អត់អោនអោយគ្នា ព្រមទាំងជួយពង្រឹង ប្រជាការពារបន្ថែមទៀត។ ប៉ុន្តែទោះបីយ៉ាងណាក៏ដោយ ក៏ក្រុមប្រឹក្សាឃុំ ត្រូវមានការយល់ដឹងពីច្បាប់បន្ថែមទៀត អំពីនីតិវិធីក្នុងការដោះ

ស្រាយ ទំនាស់ក្រៅតុលាការ។ ដើម្បីជៀសវាងទំនាស់ដ៏ធ្លីផ្សេងៗ ប្រជាពលរដ្ឋត្រូវមានប្លង់ដីដែល បញ្ជាក់ពីព្រំប្រទល់ច្បាស់លាស់។ ដូចនេះសមាជិកក្រុមប្រឹក្សាឃុំត្រូវយល់ពីច្បាប់ភូមិបាល បានស៊ី ជម្រៅដែរ ទើបការដោះស្រាយទំនាស់តិចតួចប្រកបដោយយុត្តិធម៌ និងតម្លាភាព វាជាវិធានការ ការពារទុកជាមុន ដ៏សមស្របបំផុត ដែលឃុំប្រកាន់យក ដើម្បីការពារទំនាស់កុំអោយរីករាលដាល កាន់តែខ្លាំងថែមទៀត។ ឯចំណែកការសាមគ្គីផ្ទៃក្នុងវិញ គឺពុំមានអ្វីគួរអោយពិបាកដោះស្រាយទេ គឺ មានការសាមគ្គី រវាងគ្នា និងគ្នា។

❖ ដើម្បីឆ្លើយតបទៅនឹងបញ្ហាប្រឈមឃុំមានវិធានការចំពោះមុខ

- ពង្រឹងបន្ថែមកម្លាំងប្រជាការពារ
- បណ្តុះបណ្តាលសមត្ថភាពដល់កម្លាំងប្រជាការពារ
- ផ្សព្វផ្សាយពីច្បាប់ព្រហ្មទណ្ឌ ច្បាប់ចរាចរណ៍រដ្ឋប្បវេណី
- បង្ក្រាបទប់ស្កាត់បទល្មើសនេសាទគ្រប់ប្រភេទ
- បង្ក្រាបទប់ស្កាត់ការចែកចាយ និងប្រើប្រាស់គ្រឿងញៀនស៊ីសង
- តាមដានរាល់បណ្តាមុខសញ្ញា
- ផ្សព្វផ្សាយផែនការ ភូមិ ឃុំ មានសុវត្ថិភាព
- ផ្សព្វផ្សាយ ទប់ស្កាត់ ការជួញដូរស្រ្តី និង កុមារ
- ផ្សព្វផ្សាយពីការធ្វើចំណាក់ស្រុកដោយសុវត្ថិភាព។

២.២.៥ ផ្នែកយេនឌ័រ¹⁵

យោងតាមផែនការណែនាំ និងសកម្មភាពជាក់ស្តែង ដែលយើងទាំងអស់គ្នាបានដឹង នៅឃុំជី ពោទ៍ទី២ មិនមានការប្រកាន់ បែងចែកគ្នា រវាងបុរស និងរវាងស្ត្រី ឬរវាងកូនប្រុស និងស្រី ដែលមាន លក្ខណៈពិបាកគួរអោយកត់សំគាល់នោះទេ។

ភាគរយរបស់ក្មេងប្រុស និងក្មេងស្រី មិនបានចូលរៀននៅតាមភូមិខ្លះៗមានចំនួនប្រហាក់ ប្រហែលគ្នា ហើយភាគរយបុរស និងស្ត្រី មិនចេះអក្សរ ក៏ប្រហាក់ប្រហែលគ្នាដែរ។ ថ្វីត្បិតតែនៅ តាមភូមិខ្លះៗនៅមានអំពើហិង្សាក្នុងគ្រួសារដែលកើតមានឡើង វាគ្រាន់តែជាប្រភេទទំនាស់គ្រួសារ ធម្មតា រវាងប្តី និង ប្រពន្ធ តែប៉ុណ្ណោះ។ គេក៏មិនអាចចាត់ទុកថា បុរសមានអំណាចរំលោភទៅលើ ស្ត្រីបានទេ។

¹⁵ ដកស្រង់ចេញផ្នែកយេនឌ័រ ទំព័រទី១៧ នៅក្នុងសៀវភៅ កម្មវិធីវិនិយោគឃុំ២០១៦
និស្សិត: ខាន់ សុធារ: និង ភន លីណា ៣១ សាស្ត្រាចារ្យណែនាំ: បណ្ឌិត ឈុន ពហុ

ចាប់តាំងពីការរៀបចំឲ្យមានវគ្គបណ្តុះបណ្តាល ស្តីពីបញ្ហាយេនឌ័រ និងអំពើហិង្សាក្នុងគ្រួសារ មក ក្នុងឃុំជីរោង្រីក បានកាត់បន្ថយអំពើហិង្សាក្នុងគ្រួសារបានយ៉ាងច្រើន។ ម៉្យាងទៀតការ ផ្សព្វផ្សាយតាមបញ្ជាក់ទរទស្សន៍ តាមវិទ្យុ តាមរូបបិទផ្សាយតាមភូមិ-ឃុំ និងជនបង្គោលយេនឌ័រ ដែលបានការបណ្តុះបណ្តាលនៅឃុំ បានរៀបចំសហការជាមួយលោកមេភូមិ តាមភូមិនីមួយៗ ជួយ អប់រំណែនាំ ដល់ប្រជាពលរដ្ឋទូទៅ ឲ្យគេយល់ច្បាស់ពីច្បាប់ លើអំពើហិង្សាក្នុងគ្រួសារ ដែលកើត ឡើងមកពីការស្រវឹងស្រា និងការលេងល្បែងស៊ីសង ទាំងអស់នេះហើយ ដែលធ្វើឲ្យមានអំពើ ហិង្សា។

ដូច្នោះ យើងឃើញថា ក្នុងឃុំជីរោង្រីក ប្រជាពលរដ្ឋមានការយល់ដឹងច្រើនអំពីអំពើហិង្សាក្នុង គ្រួសារ គួរឲ្យផ្លូវស្រាលមួយកម្រិតថែមទៀត។

- ❖ ដើម្បីជម្រុញយេនឌ័រឲ្យមានការអភិវឌ្ឍឡើងនោះយើងត្រូវ
 - ពង្រឹងសមត្ថភាពដល់អ្នកទទួលបន្ទុកកិច្ចការនារី និងកុមារ
 - ផ្សព្វផ្សាយអំពីសិទ្ធិ និងតួនាទីស្ត្រីក្នុងសង្គម
 - សុខភាពមាតា និងទារក
 - ជម្រុញ និងលើកទឹកចិត្តដល់ស្ត្រី ក្នុងការចូលរួមកិច្ចការនយោបាយ និងសង្គម
 - រៀបចំឲ្យមានវេទិកាស្ត្រីបានទូលំទូលាយ
 - បណ្តុះបណ្តាលសមត្ថភាពដល់ស្ត្រី
 - ផ្សព្វផ្សាយស្តីពីការលើកកម្ពស់អនាម័យ
 - ផ្សព្វផ្សាយទប់ស្កាត់ការកេងប្រវ័ញ្ចលើកម្លាំងពលកម្មកុមារ។

បញ្ហាដែលចោទខ្លាំងដែលកំពុងពិចារណារកដំណោះស្រាយ គឺគ្រួសារដែលមានស្ត្រីជាមេ គ្រួសារហើយមានកូនអាយុតិចជាង៥ឆ្នាំ កំពុងស្ថិតនៅក្នុងបន្ទុក។ គ្រួសារតែងតែជួបការលំបាក យ៉ាងខ្លាំង ក្នុងការរកនៅប្រាក់ចំណូល ចិញ្ចឹមជីវិត ព្រោះជាស្ត្រីត្រូវរកប្រាក់ចំណូល ចិញ្ចឹមគ្រួសារ ផង និងត្រូវថែទាំកូនរបស់ខ្លួនផង។

២.៣ សកម្មភាពដែលបានអនុវត្តបន្ថែមឆ្នាំ ២០១៤-២០១៧

២.៣.១ សកម្មភាពបានអនុវត្តក្នុងឆ្នាំ ២០១៤¹⁶

១. ជួសជុលផ្លូវក្រាលគ្រួសក្រហម ចំនួនបីភូមិ ដោយនៅក្នុងនោះមានប្រវែង១៥៩១ម៉ែត ហើយត្រូវ

¹⁶ ដកស្រង់ចេញពីឯកសារសកម្មភាពដែលបានអនុវត្តក្នុងឆ្នាំ២០១៤ របស់ឃុំជីរោង្រីក
និស្សិត: ខាន់ សុធារ: និង ភន លីណា ៣២ សាស្ត្រាចារ្យណែនាំ: បណ្ឌិត ឈុន ពហុ

ចំណាយថវិការ៦៥,៤៣១,៩៨០រៀល ដែលត្រូវបានគាំទ្រដោយ មូលនិធិឃុំ

- ២. ដឹកអណ្តូងស្តុប អនុវត្តទូទាំងឃុំ ក្នុងនោះមាន៧១អណ្តូង ហើយត្រូវចំណាយថវិការ ២៩១,១០០,០០០រៀល ដែលត្រូវបានគាំទ្រដោយ សមាគមន៍មូស្លីមកម្ពុជា
- ៣. ផ្តល់ធុងចម្រោះទឹកស្អាត ទូទាំងឃុំ មាន៣៩៥ធុង គាំទ្រដោយ អង្គការស្អាតកម្ពុជា
- ៤. ជួសជុលផ្លូវក្រឡុកសំបុកមាន់ អនុវត្តនៅភូមិអណ្តូងជា ដែលមានចំនួន១គ.ម ហើយត្រូវ ចំណាយថវិការ ៩,៩៨៤,៣០០រៀល គាំទ្រដោយមូលនិធិឃុំ
- ៥. ចាក់វ៉ាក់សាំងគោ.ក្របី ទូទាំងឃុំ ចំនួន១២៧ក្បាល គាំទ្រដោយ មន្ទីកសិកម្ម
- ៦. អាហារូបករណ៍សិស្សក្រីក្រ នៅភូមិបឹងត្រស់ ចំនួន៣០គ្រួសារ ដោយអង្គការវឌ្ឍនភាព
- ៧. ផ្តល់ជួជមាន់ នៅភូមិបឹងត្រស់ ចំនួន២០គ្រួសារ គាំទ្រដោយ អង្គការណាស់
- ៨. ផ្តល់ពូជក្រូចឆ្មារ នៅភូមិបឹងត្រស់ ចំនួន៤៥ដើម គាំទ្រដោយ អង្គការណាស់
- ៩. បណ្តុះបណ្តាលពីការគ្រប់គ្រងជំនួញនិរន្តរភាព ទូទាំងឃុំ ចំនួន១វគ្គ គាំទ្រដោយ អង្គការណាស់
- ១០. បណ្តុះបណ្តាលការស្រង់ទិន្នន័យបង្កន់អនាម័យ ទឹកស្អាត ទូទាំងឃុំ ចំនួន១វគ្គ
- ១១. បណ្តុះបណ្តាលកិច្ចការពារសុវត្ថិភាពគម្រោងឃុំ នៅសាលាស្រុក ១វគ្គ ដោយសាលាស្រុក
- ១២. ជម្រុញការធ្វើអត្រានុកូលដ្ឋានគ្រប់ប្រភេទ អនុវត្តនៅទូទាំងឃុំ ដែលមានចំនួន១២វគ្គ ហើយ ត្រូវចំណាយថវិការ ៤០០,០០០រៀល ត្រូវបានគាំទ្រដោយ ឃុំមន្ទីរផែនការ
- ១៣. ការធ្វើទិន្នន័យភូមិ-ឃុំ ទូទាំងឃុំ ចំនួន១លើក គាំទ្រដោយមន្ទីរផែនការ
- ១៤. ការធ្វើសមាហរណកម្មថ្នាក់ស្រុក នៅសាលាស្រុក ចំនួន២លើក គាំទ្រដោយ មន្ទីរផែនការ
- ១៥. ផ្សព្វផ្សាយសេវាសុខភាព នៅមណ្ឌលសុខភាព ២លើក ដោយមន្ទីរសុខាភិបាល
- ១៦. ផ្តល់ការចាក់វ៉ាក់សាំងដល់ស្ត្រី/កុមារ នៅទូទាំងឃុំ ចំនួន១២លើក គាំទ្រដោយមន្ទីរសុខាភិបាល
- ១៧. សេវាសុខភាពស្ត្រីមានផ្ទៃពោះ នៅទូទាំងឃុំ ចំនួន១២លើក គាំទ្រដោយមន្ទីរសុខាភិបាល
- ១៨. កម្មវិធីពន្យាកំណើត នៅមណ្ឌលសុខភាព ធ្វើឡើងចំនួន១២លើក គាំទ្រដោយមន្ទីរសុខាភិបាល
- ១៩. បណ្តុះបណ្តាលវិជ្ជាជីវៈជំនាញដល់ជនពិការ នៅសាលាឃុំ ២វគ្គ ដោយ អង្គការជនពិការ
- ២០. បណ្តុះបណ្តាលពីសុខភាពអនាម័យ នៅទូទាំងឃុំ ២វគ្គ គាំទ្រដោយ អង្គការណាស់
- ២១. ផ្សព្វផ្សាយជម្រុញឪពុកម្តាយឲ្យនាំកូនចូលរៀន នៅទូទាំងឃុំ ១លើក គាំទ្រដោយមន្ទីរអប់រំ
- ២២. ពង្រឹងនគរបាលសហគមន៍ នៅប៉ុស្តិ៍រដ្ឋបាល ១២លើក ដោយ អធិការនគរបាលស្រុក
- ២៣. ជម្រុញសកម្មភាពបង្ក្រាបល្បែងស៊ីសង នៅទូទាំងឃុំ ១២លើក ដោយ អធិការនគរបាលស្រុក
- ២៤. ពង្រឹងវិធានការទប់ស្កាត់បទល្មើសនេសាទ ទូទាំងឃុំ ៤លើក ដោយ អធិការនគរបាលស្រុក

២៥. ផ្សព្វផ្សាយច្បាប់សារាចរជើងគោក នៅទូទាំងឃុំ ចំនួន២លើក ដោយ អធិការនគរបាលស្រុក

២៦. ផ្សព្វផ្សាយច្បាប់ព្រហ្មទណ្ឌ នៅទូទាំងឃុំ ចំនួន១លើក គាំទ្រដោយ អធិការនគរបាលស្រុក

២៧. ជម្រុញការបង្ក្រាបក្មេងទំនើង នៅទូទាំងឃុំ ចំនួន២លើក គាំទ្រដោយ អធិការនគរបាលស្រុក

២៨. ផ្សព្វផ្សាយស្តីពីច្បាប់ក្នុងការប្រឆាំងអំពើហិង្សាក្នុងគ្រួសារ អនុវត្តនៅទូទាំងឃុំ ហើយមាន

ចំនួន២លើក នឹងត្រូវចំណាយថវិការ ៤៦៤,០០០រៀល ត្រូវបានគាំទ្រដោយ មូលនិធិឃុំ

២៩. ផ្សព្វផ្សាយស្តីពីច្បាប់ក្នុងការប្រឆាំងការជួញដូរស្រ្តី និងកុមារ អនុវត្តនៅទូទាំងឃុំ ហើយមាន

ចំនួន២លើក នឹងត្រូវចំណាយថវិការ ៤៦៤,០០០រៀល ត្រូវបានគាំទ្រដោយ មូលនិធិឃុំ

៣០. ផ្សព្វផ្សាយស្តីពីច្បាប់ក្នុងការធ្វើចំណាក់ស្រុកមានសុវត្ថិភាព អនុវត្តនៅទូទាំងឃុំ ហើយមាន

ចំនួន២លើក នឹងត្រូវចំណាយថវិការ៤៦៤,០០០រៀល ត្រូវបានគាំទ្រដោយ មូលនិធិឃុំ

៣១. ធ្វើការពង្រឹងនូវសមត្ថភាពការងាររបស់ គ.ក.ន.ក នៅសាលាស្រុក ត្រូវបានធ្វើឡើងមានចំនួន

៣លើក ហើយត្រូវចំណាយថវិការគឺ៤៦៤,០០០រៀល ត្រូវបានគាំទ្រដោយ មូលនិធិរបស់ឃុំ។

២.៣.២ សកម្មភាពបានអនុវត្តក្នុងឆ្នាំ ២០១៥¹⁷

១. សាងសង់ផ្លូវក្រាលគ្រួសក្រហម ចំនួន៤ភូមិ ក្នុងនោះមានប្រវែង២,០១៨គ.ម ហើយត្រូវ

ចំណាយថវិការអស់១២៣.៧២៦.០០០រៀល ដែលត្រូវបានគាំទ្រដោយ មូលនិធិរបស់ឃុំ

២. ជួសជុលផ្លូវក្រឡុកសំបុកមាន់ ស្ថិតនៅភូមិអណ្តូងជា ក្នុងនោះមានប្រវែង ១,៤៨០ម៉ែត្រ

ត្រូវចំណាយថវិការអស់៨.០០០.០០០រៀល ដែលត្រូវបានគាំទ្រដោយ មូលនិធិរបស់ឃុំ

៣. សាងសង់ផ្លូវបេតុង ភូមិស្រែសៀម ប្រវែង២៥៥ម៉ែត្រ គាំទ្រដោយឧកញ៉ា ស្រីនសំណាង

៤. ជួសជុលផ្លូវក្រាលគ្រួសក្រហម ចំនួន២ភូមិ មានប្រវែង៤៨០ម៉ែត្រ គាំទ្រដោយ អៀង សាវ៉ត

៥. ឈូសឆាយបើកផ្លូវលំ ភូមិស្រែសៀម ប្រវែង២០០ម៉ែត្រ គាំទ្រដោយ ឧកញ៉ា ស្រីនសំណាង

៦. ឈូសឆាយបើកផ្លូវលំ នៅភូមិស្រែសៀម មានប្រវែង១៣២ម៉ែត្រ គាំទ្រដោយ តុលារខេត្ត

៧. សាងសង់អណ្តូងស្នប់ នៅសាលាជ្រោយគរ ចំនួន១អណ្តូង គាំទ្រដោយ មន្ទីរអភិវឌ្ឍន៍ខេត្ត

៨. ចាក់រ៉ាក់សាំង គោ ក្របី នៅទូទាំងឃុំ មានចំនួន៣០គ្រួសារ គាំទ្រដោយមន្ទីរកសិកម្ម

៩. បណ្តុះបណ្តាលដឹកប៉ុស្តិ៍ នៅទូទាំងឃុំ មានចំនួន៣០គ្រួសារ គាំទ្រដោយមន្ទីរកសិកម្ម

១០. គម្រោងសាកល្បងអនាម័យជនបទ នៅសាលាស្រុក ចំនួន២នាក់ គាំទ្រដោយ អង្គការណាស់

១១. បណ្តុះបណ្តាលគម្រោងឆ្ពោះទៅនិរន្តរភាពមុខរបរ ចំនួន២២នាក់ គាំទ្រដោយ អង្គការណាស់

១២. បណ្តុះបណ្តាលអនុវត្តថវិការរដ្ឋបាលថ្នាក់ក្រោមជាតិ ចំនួន២នាក់ គាំទ្រដោយ សាលាខេត្ត

¹⁷ ដកស្រង់ចេញពីឯកសារ សកម្មភាពដែលបានអនុវត្តក្នុងឆ្នាំ២០១៥

១៣. សិក្ខាសាលាស្តីពីការចែករំលែកចំពោះព័ត៌មាន និងយន្តការជំនួយខ្នាតតូច ធ្វើឡើងនៅ

មន្ទីរសុខាភិបាល ចំនួន២នាក់ គាំទ្រដោយ អង្គការជនពិការ

១៤. ផ្សព្វផ្សាយការធ្វើដំណើរដោះមិនមិនទាន់ផ្ទះ នៅសាលាស្រុកចំនួន៣នាក់ គាំទ្រដោយCMAC

១៥. បណ្តុះបណ្តាលស្តីពីការធ្វើនីតិវិធីបច្ចេកទេស ការរៀបចំថវិការយុំក្នុងឆ្នាំ២០១៦ ធ្វើឡើងនៅ

សាលាខេត្ត ក្នុងនោះមានចំនួន២នាក់ ដែលត្រូវបានគាំទ្រដោយ សាលាខេត្ត

១៦. បណ្តុះបណ្តាលជនបង្គោលស្រ្តី និងកុមារនៅសាលាស្រុក គាំទ្រដោយ អង្គការវឌ្ឍន

១៧. ជំរុញការធ្វើអត្រានុកូលដ្ឋានគ្រប់ប្រភេទ នៅទូទាំងឃុំ ចំនួន១២លើក គាំទ្រដោយ សាលាឃុំ

១៨. ការធ្វើទិន្នន័យភូមិ-ឃុំ នៅទូទាំងឃុំ ចំនួន១លើក គាំទ្រដោយ មន្ទីរផែនការ

១៩. ការធ្វើសមាហរណកម្មផែនការថ្នាក់ស្រុក នៅសាលាស្រុក គាំទ្រដោយមន្ទីរ ផែនការ

២០. បណ្តុះបណ្តាលធ្វើបច្ចុប្បន្នភាពទិន្នន័យគ្រួសារក្រីក្រ ចំនួន២លើក គាំទ្រដោយ មន្ទីរផែនការ

២១. ផ្សព្វផ្សាយពីសេវាសុខភាពនៅមណ្ឌលសុខភាព ចំនួន១២លើក គាំទ្រដោយ មន្ទីរសុខាភិបាល

២២. ផ្តល់ការចាក់វ៉ាក់សាំងដល់ស្រ្តី និងកុមារ នៅទូទាំងឃុំចំនួន១២លើក ដោយមន្ទីរសុខាភិបាល

២៣. សេវាសុខភាពស្រ្តីមានផ្ទៃពោះ នៅទូទាំងឃុំ ចំនួន១២លើក គាំទ្រដោយ មន្ទីរសុខាភិបាល

២៤. កម្មវិធីពន្យាកំណើត នៅទូទាំងឃុំ ចំនួន១២លើក គាំទ្រដោយ មន្ទីរសុខាភិបាល

២៥. បណ្តុះបណ្តាលវិជ្ជាជីវៈជំនាញ នៅទូទាំងឃុំ ចំនួន១លើក គាំទ្រដោយ អង្គការជនពិការ

២៦. ជំរុញសកម្មភាពបង្ក្រាបល្បែងស៊ីសង ទូទាំងឃុំ ចំនួន១២លើក ដោយអធិការនគរបាលស្រុក

២៧. ផ្សព្វផ្សាយជូនដំណឹងរដូវនេសាទ ទូទាំងឃុំ ២លើក គាំទ្រដោយគណៈបញ្ជាការឯកភាព

២៨. វិធានបង្ក្រាបទប់ស្កាត់បទល្មើសនេសាទ ទូទាំងឃុំ ២លើក ដោយគណៈបញ្ជាការឯកភាព

២៩. ពង្រឹងនគរបាលសហគមន៍ នៅទូទាំងឃុំ ចំនួន១២លើក គាំទ្រដោយ អធិការនគរបាលស្រុក

៣០. ផ្សព្វផ្សាយច្បាប់ចរាចរផ្លូវគោក នៅទូទាំងឃុំ ចំនួន២លើក

៣១. ផ្សព្វផ្សាយច្បាប់ព្រហ្មទណ្ឌ នៅទូទាំងឃុំ ចំនួន១លើក គាំទ្រដោយ អធិការនគរបាលស្រុក

៣២. ជម្រុញបង្ក្រាបសកម្មភាពក្មេងទំនើង នៅទូទាំងឃុំ ចំនួន៣លើក ដោយអធិការនគរបាលស្រុក

៣៣. អប់រំផ្សព្វផ្សាយច្បាប់ប្រឆាំងអំពើហិង្សាក្នុងគ្រួសារ ចំនួន២លើក គាំទ្រដោយ មន្ទីរកិច្ចការនារី

៣៤. ផ្សព្វផ្សាយច្បាប់ប្រឆាំងការជួញដូរស្រ្តី និងកុមារ ចំនួន២លើក គាំទ្រដោយ មន្ទីរកិច្ចការនារី

៣៥. ផ្សព្វផ្សាយច្បាប់ចំណាក់ស្រុកមានសុវត្ថិភាព ចំនួន២លើក គាំទ្រដោយ មន្ទីរកិច្ចការនារី

៣៦. ពង្រឹងសមត្ថភាពជនបង្គោលស្រ្តី និងកុមារ ចំនួន១២លើក គាំទ្រដោយ មន្ទីរកិច្ចការនារី

៣៧. ការផ្តល់អត្តសញ្ញាណប័ណ្ណជូនប្រជាពលរដ្ឋ ទូទាំងឃុំ ១២លើក ដោយស្នងការនគរបាលខេត្ត

៣៨. ការចុះថតអត្តសញ្ញាណប័ណ្ណជូនគ្រួសារកងទ័ព ៣១០លើក ដោយ អធិការនគរបាលស្រុក

២.៣.៣ សកម្មភាពបានអនុវត្តក្នុងឆ្នាំ ២០១៦¹⁸

- ១. ជម្រុញការធ្វើអត្រានុគោលដ្ឋានគ្រប់ប្រភេទ នៅទូទាំងឃុំ ចំនួន៦លើក គាំទ្រដោយ សាលាឃុំ
- ២. ផ្សព្វផ្សាយសេវាសុខភាពនៅមណ្ឌលសុខភាព ចំនួន២លើក គាំទ្រដោយ មន្ទីរសុខាភិបាល
- ៣. សាងសង់ផ្លូវក្រាលគ្រួសក្រហម ចំនួន២ភូមិ មានប្រវែង ៣.៧៤៩ម៉ែត្រ តម្លៃប៉ាន់ស្មាន ៦៨,៦៧០,០០០រៀល
- ៤. ជួសជុលអណ្តូងស្នប់ នៅសណ្ឋាគារ ចំនួន៣អណ្តូង គាំទ្រដោយ មន្ទីរអភិវឌ្ឍន៍ជនបទ
- ៥. បង្កន់អនាម័យ នៅសណ្ឋាគារភ្នំប្រុស ក្នុងនោះមានចំនួន១៩បង្កន់ តម្លៃត្រូវបានប៉ាន់ស្មានមានចំនួន៥,១៣០,០០០រៀល និងត្រូវបានគាំទ្រដោយ Water set h & ហ្វូនឡង់
- ៦. ជួយស្រ្តីសម្រាលកូននៅមណ្ឌលសុខភាព ធ្វើឡើងនៅទូទាំងឃុំ មានចំនួន១០លើក តម្លៃត្រូវបានប៉ាន់ស្មានមានចំនួន ៥០០.០០០រៀល ក្នុងនោះគាំទ្រដោយ ថវិការបស់ឃុំ
- ៧. ជួយជនក្រីក្រគ្មានទីពឹង ធ្វើឡើងនៅទូទាំងឃុំ មានចំនួន២៧គ្រួសារ ក្នុងនោះតម្លៃត្រូវបានគេប៉ាន់ស្មានមានចំនួន ២,៧០០,០០០រៀល ត្រូវបានគាំទ្រដោយមេបញ្ជាការកងពល
- ៨. ផ្តល់ការចាក់វ៉ាក់សាំងដល់ស្រ្តី និងកុមារ ចំនួន១២លើក គាំទ្រដោយ មន្ទីរសុខាភិបាល
- ៩. ផ្តល់សេវាសុខភាពដល់ស្រ្តីមានផ្ទៃពោះ ចំនួន១២លើក គាំទ្រដោយ មន្ទីរសុខាភិបាល
- ១០. កម្មវិធីពន្យាកំណើត នៅទូទាំងឃុំ ចំនួន១២លើក គាំទ្រដោយ មន្ទីរសុខាភិបាល
- ១១. បណ្តុះបណ្តាលវិជ្ជាជីវៈជំនាញដល់ជនពិការ ចំនួន១៧គ្រូ គាំទ្រដោយ អង្គការជនពិការកម្ពុជា
- ១២. ផ្សព្វផ្សាយឲ្យឪពុកម្តាយនាំកូនទៅរៀន នៅទូទាំងឃុំ ចំនួន១៧គ្រូ គាំទ្រដោយ អង្គការណាស់
- ១៣. បណ្តុះបណ្តាលពីសុខភាព អនាម័យ នៅទូទាំងឃុំ ចំនួន១៧គ្រូ គាំទ្រដោយ អង្គការណាស់
- ១៤. សាងសង់ផ្ទះជូនជនក្រីក្រ ចំនួន២ភូមិ ដែលមាន៣ខ្នង គាំទ្រដោយ មេបញ្ជាការកងពល
- ១៥. សាងសង់សាលារៀន ស្ថិតនៅក្នុងភូមិទួលវិហារ ដែលមានចំនួន៣បន្ទប់ តម្លៃត្រូវបានគេប៉ាន់ស្មានមានចំនួន ១៣៧,៧០០,០០០រៀល ក្នុងនោះត្រូវបានគាំទ្រដោយ សប្បុរសជន
- ១៦. សីសធម៌សង្គម ចំនួន១លើក តម្លៃប៉ាន់ស្មាន ២,០០០,០០០រៀល គាំទ្រដោយ មន្ទីរកិច្ចការនារី
- ១៧. វគ្គបណ្តុះបណ្តាលកិច្ចការនារីឃុំ ១៧គ្រូ តម្លៃប៉ាន់ស្មាន ៥០,០០០រៀល ដោយមន្ទីរកិច្ចការនារី
- ១៨. វគ្គបណ្តុះបណ្តាល"ខ្ញុំជាស្រ្តីចុះអ្នកវិញ" ចំនួន១ថ្ងៃ គាំទ្រដោយ អង្គការWater set h
- ១៩. សិក្ខាសិលាស្តីពីការលើកកម្ពស់ស្រ្តី នៅទូទាំងឃុំ ចំនួន២ថ្ងៃ គាំទ្រដោយ អង្គការWater set h

¹⁸ ដកស្រង់ចេញពីឯកសារលទ្ធផលនៃការអនុវត្តគម្រោងក្នុងឆ្នាំ២០១៦ របស់ឃុំជីរោងទ័ព

- ២០. ផ្សព្វផ្សាយ គ.ក.ន.ក តាមភូមិ ៤លើក តម្លៃប៉ាន់ស្មាន ៣,៥០០,០០០រៀល ដោយថវិការយុំ
- ២១. ពង្រឹងសមត្ថភាពការងារ គ.ក.ន.ក នៅទូទាំងយុំ ចំនួន៣លើក គាំទ្រដោយកិច្ចការនារី
- ២២. ផ្សព្វផ្សាយអំពីច្បាប់ជលផល ធ្វើនៅក្នុងភូមិស្រែសៀម ធ្វើឡើងចំនួន១លើក ក្នុងនោះតម្លៃ ត្រូវបានគេប៉ាន់ស្មានមានចំនួន៤០០,០០០រៀល ត្រូវបានគាំទ្រដោយ រដ្ឋបាលជលផល
- ២៣. បណ្តុះបណ្តាលពីការស្រង់ទិន្នន័យបង្កន់អនាម័យទឹកស្អាត ក្នុងនោះបានធ្វើឡើងនៅទូទាំងយុំ ដែលមាន ចំនួន១៧គ្រូ ហើយត្រូវបានគាំទ្រមកពី អង្គការ Water set h
- ២៤. ជំរុញសកម្មភាពបង្ក្រាបល្បែងស៊ីសង នៅទូទាំងយុំ ៨គ្រូ គាំទ្រដោយ អធិការនគរបាលស្រុក
- ២៥. ផ្សព្វផ្សាយច្បាប់ចរាចរជើងគោក នៅទូទាំងយុំ ចំនួន២លើក ដោយ អធិការនគរបាលស្រុក
- ២៦. ផ្សព្វផ្សាយច្បាប់ព្រហ្មទណ្ឌ នៅទូទាំងយុំ ចំនួន២លើក គាំទ្រដោយ អធិការនគរបាលស្រុក
- ២៧. ជម្រុញការបង្ក្រាបសកម្មភាពក្មេងទំនើង ចំនួន១២លើក គាំទ្រដោយអធិការនគរបាលស្រុក
- ២៨. ផ្សព្វផ្សាយច្បាប់ប្រឆាំងអំពើហិង្សាក្នុងគ្រួសារ ទូទាំងយុំ ១លើក ដោយអធិការនគរបាលស្រុក
- ២៩. បញ្ជូនស្ត្រីដែលមានផ្ទៃពោះទៅសម្រាលកូននៅក្នុងមណ្ឌលសុខភាព បានធ្វើឡើងនៅទូទាំង យុំ តម្លៃប៉ាន់ស្មានមានចំនួន៦៩,២០០,០០០រៀល ហើយគាំទ្រដោយ មូលនិធិរបស់យុំ

២.៣.៤ សកម្មភាពមួយចំនួនបានអនុវត្តក្នុងឆ្នាំ ២០១៧^{១៩}

- ១. សងសង់ផ្លូវក្រាលក្រូសក្រហម មានប្រវែង ៣,០០០ម៉ែត្រ ត្រូវចំណាយថវិការអស់ ១២០,០០០,០០០រៀល ក្នុងនោះអ្នកដែលទទួលបានជលផលមានចំនួន ២ភូមិ គឺភូមិម្រាមទាក់ និងភូមិទឹកចេញ។

២.៤ សមិទ្ធិផលនៃការអភិវឌ្ឍ

១. ការគ្រប់គ្រងរដ្ឋបាលយុំ

ក. អំពីក្រុមប្រឹក្សា

យុំជំរោទី៣៩ មានជួប ស្រី៣រូប រីឯ ការលើកកម្ពស់ប្រសិទ្ធភាព ការគ្រប់គ្រងរដ្ឋបាលយុំ តាមរយៈការប្រជុំ យោងតាមបទបញ្ជាផ្ទៃក្នុង ក្រុមប្រឹក្សាយុំ បានធ្វើការប្រជុំអាណត្តិទៀងទាត់ជារៀងរាល់ខែ និង ការប្រជុំវិសាមញ្ញរបស់ក្រុមប្រឹក្សា បានប្រជុំអនុម័តលើការងារចាំបាច់ និង កិច្ចការផ្សេងៗទៀតដែលជាតម្រូវការរបស់ប្រជាពលរដ្ឋ។ លើសពីនេះទៅទៀត ក្រុមប្រឹក្សាយុំបានប្រជុំពិគ្រោះយោបល់ ជាមួយប្រជាពលរដ្ឋ នូវផែនការ៥ឆ្នាំ និងកម្មវិធីវិនិយោគយុំ ១ឆ្នាំម្តងៗស្វែង

¹⁹ ដកស្រង់ចេញពីសៀវភៅ សំណើគម្រោងមូលនិធិយុំ សង្កាត់ឆ្នាំ២០១៧

រកនៅផែនការ និងកម្មវិធីវិនិយោគឃុំ បញ្ចូលនូវគម្រោងមួយចំនួនពាក់ព័ន្ធស្ត្រី និងកុមារ ដើម្បីក្រុម ប្រឹក្សាឃុំធ្វើការអនុម័ត។

ខ. ការងាររដ្ឋបាល

ការផ្តល់សេវារដ្ឋបាល: ក្នុងការធ្វើលិខិតស្នាមផ្សេងៗ មានដូចជា ការផ្តល់អត្តសញ្ញាណប័ណ្ណជូនប្រជាពលរដ្ឋ ចំនួន ២,១៧៥អត្តសញ្ញាណប័ណ្ណ ធ្វើអត្រានុកូលដ្ឋានគ្រប់ប្រភេទចំនួន ៨៤១ នាក់ ផ្តល់កម្មសិទ្ធិដីធ្លីសរុបចំនួន ៣,០៣៦កម្មសិទ្ធិ រៀបចំផែនការកំណត់តំបន់ប្រើប្រាស់ដីធ្លីមាន ចំនួនសរុប ១,៧៤៤នាក់ និងសេវាផ្សេងៗទៀតបានធ្វើជូន ប្រជាជន តាមសំណូមពរ និងទាន់ពេល វេលា។

ការទំនាក់ទំនង ការគាំទ្រ និងសហប្រតិបត្តិការ រវាងរដ្ឋបាលឃុំជាមួយរដ្ឋបាលក្រុង ស្រុក ខេត្ត មន្ទីរអង្គភាពនានា រយៈពេល៥ឆ្នាំ ឃុំបានធ្វើការទំនាក់ទំនងស្វែងរកការងារគាំទ្រ ពីស្រុក ខេត្ត អង្គភាពនានា មន្ទីរវិស័យ អង្គការ សប្បុរស និងដៃគូអភិវឌ្ឍន៍ រូបវន្ត និងអរូបវន្តដើម្បីសំដៅអោយ ជីវភាពប្រជាពលរដ្ឋកាន់តែប្រសើរឡើង និងកាត់បន្ថយភាពក្រីក្រ។

២. វិស័យសេដ្ឋកិច្ច

ការបង្កបង្កើនផលរយៈពេល៤ឆ្នាំ (២០១៤-២០១៧) ខាងផ្នែកកសិកម្ម ឃុំដីពេទី២មាន ស្រះ ត្រីចំនួន ៤៣ស្រះ កសិដ្ឋានចិញ្ចឹមមានចំនួន ១កន្លែង គោ ក្របីមានចំនួនប្រហែល ២,០២៤ក្បាល គ្រួសារចិញ្ចឹមជ្រូកមានចំនួនប្រហែល ២៤៩ក្បាល ពូជមាន ២០ក្បាល ពូជក្រូចឆ្មារ ៤៥ដើម ចាក់វ៉ាក់ សាំងគោ ក្របី ១២៣ក្បាល អណ្តូងស្នប់ ៥៤អណ្តូង ឡដីឧស្ម័ន ៥ឡ និងបណ្តុះបណ្តាលការចិញ្ចឹម ជ្រូក ១៨គ្រួសារ។

ជីវភាពរស់នៅរបស់ប្រជាជនមានភាពធូរធាសមរម្យ ជាមធ្យម ១គ្រួសារមាន កង់ រទេស និងម៉ូតូ ១គ្រឿង រយន្តដឹកជញ្ជូនទំនិញ ៣៧គ្រឿង គ្រឿងយន្តកសិកម្ម ៣៧០គ្រឿង រថយន្តឈ្នួលដឹកអ្នកដំណើរមាន ១៩គ្រឿង ។

៣. វិស័យសុខាភិបាល

- ផ្តល់ការចាក់វ៉ាក់សាំងដល់ស្ត្រី និងកុមារ មានចំនួនសរុប ៩៣០នាក់ ធ្វើឡើងនៅទូទាំងឃុំ
- ផ្តល់សេវាសុខភាពស្ត្រីមានផ្ទៃពោះ មានចំនួនសរុប ៤៧៥នាក់ ធ្វើឡើងនៅទូទាំងឃុំ
- ផ្តល់កម្មវិធីពន្យាកំណើត មានចំនួនសរុប៤៧៥នាក់ ទូទាំងឃុំ ធ្វើឡើងមានចំនួន១២លើក
- បណ្តុះបណ្តាលសុខភាពអនាម័យ មានចំនួន ២,៥៤០នាក់ នៅទូទាំងឃុំ
- ផ្សព្វផ្សាយពីសេវាសុខភាពនៅមណ្ឌលសុខភាព ចំនួន៤៦០នាក់ នៅមណ្ឌលសុខភាព

- ផ្តល់ធុងចម្រោះទឹកស្អាត ចំនួន ៣៩៥ធុង អ្នកទទួលបានសរុប ៣៩៥នាក់
- បង្គន់អនាម័យ ៤៦៦បង្គន់។

៤. វិស័យអប់រំ

- សាងសង់សាលារៀន ចំនួន ៣បន្ទប់ នៅភូមិទួរិហា សម្រាប់សិស្ស ១៨០នាក់
- អាហាររូបករណ៍សិស្សក្រីក្រ ចំនួន៣០នាក់
- ផ្សព្វផ្សាយជម្រុញឲ្យឪពុកម្តាយនាំកូនចូលរៀន ចំនួន ១១៤នាក់។

៥. វិស័យគមនាគមន៍

- ផ្លូវក្រាលគ្រួសក្រហមបានធ្វើថ្មី ៣ខ្សែ ប្រវែង ៧,៧៦៧ម៉ែត្រ
- សាងសង់ផ្លូវបេតុង ១ខ្សែ ប្រវែង ២៥៥ម៉ែត្រ
- ជួសជុលផ្លូវក្រាលគ្រួសក្រហម ២ខ្សែ ប្រវែង ៣,០៧១ម៉ែត្រ
- ជួសជុលផ្លូវក្រឡកសំបុកមាន់ ២ខ្សែ ប្រវែង ២,៤៨០ម៉ែត្រ
- ឈូសឆាយបើកផ្លូវលំ ២ខ្សែ ប្រវែង ៣៣២ម៉ែត្រ។

៦. វិស័យសង្គមកិច្ច

- ជួយជនក្រីក្រគ្មានទីពឹង ១៣៥នាក់
- សាងសង់ផ្ទះជួនជនក្រីក្រ ១៥ផ្ទះ
- បណ្តុះបណ្តាលជំនាញវិជ្ជាជីវៈដល់ជនពិការ ១២នាក់។

៧. រដ្ឋបាលសន្តិសុខ

- ជំរុញការបញ្ចប់សកម្មភាពល្បែងស៊ីសង ១២២នាក់
- ផ្សព្វផ្សាយច្បាប់ចរាចរណ៍ជើងគោក ១៨៧នាក់
- ផ្សព្វផ្សាយច្បាប់ព្រហ្មទណ្ឌ ១៩២នាក់
- ជំរុញការបង្ក្រាបសកម្មភាពក្មេងទំនើង ២៨នាក់
- ផ្សព្វផ្សាយច្បាប់ប្រឆាំងអំពើហិង្សាក្នុងគ្រួសារ ១២៧នាក់
- ច្បាប់ផ្សព្វផ្សាយច្បាប់ប្រឆាំងការជួញដូរស្ត្រី និង កុមារ ២៣០នាក់
- ផ្សព្វផ្សាយច្បាប់ចំណាត់ស្រុកមានសុវត្តិភាព ២៣០នាក់។

៨. ការលើកម្ពស់សមាសភាពសមធម៌យេនឌ័រ និងការជួយជនរងគ្រោះ

ក. សិក្ខាសិលាស្តីពីការលើកម្ពស់ស្ត្រី

នៅក្នុងឃុំជីរោង ២ ទទួលបានជោគជ័យក្នុងការលើកកម្ពស់សមាសភាពសមធម៌ជាពិសេស

គ.ក.ន.ក បានការចូលរួមយ៉ាងច្រើនក្នុងការយកចិត្តទុកដាក់ដល់ស្ត្រី និងកុមារ។ ទន្ទឹមនឹងនេះ ក៏មានការចូលរួមពីអង្គការយុវជនក្នុងការលើកកម្ពស់សមាសភាពសមធម៌ ដូចជា អង្គការ Water set h បានបណ្តុះបណ្តាលដល់ស្ត្រីចំនួន ៥នាក់ យល់ដឹងពីការលើកកម្ពស់ស្ត្រី។

ខ. ការជួយជនរងគ្រោះនៅក្នុងឃុំ

ដោយមានការយកចិត្តទុកដាក់ ពីក្រុមប្រឹក្សាឃុំ និង នគរបាលសន្តិសុខឃុំ តែងតែបង្ក្រាបរាល់អំពើហិង្សាទៅលើស្ត្រី នឹងបានអនុវត្តទៅតាមផ្លូវច្បាប់ ដើម្បីធ្វើយ៉ាងណាអោយស្ត្រី មានសិទ្ធិពេញលេញក្នុងការរស់នៅ ។ ជាក់ស្តែង នគរបាលនៅក្នុងឃុំដីរោទ៍ទី២ បានបង្ក្រាបអំពើហិង្សាទៅលើស្ត្រី ចំនួន១២៧នាក់។

២.៥ បញ្ហាដែលជួបប្រទះ និង ដំណោះស្រាយ

២.៥.១ បញ្ហាជួបប្រទះ

ទន្ទឹមនឹងភាពជោគជ័យក្នុងការអភិវឌ្ឍជីវភាពប្រជាជននៅក្នុងឃុំដីរោទ៍ទី២ ទាំងអស់ខាងលើនេះ ឃុំក៏ជួបប្រទះបញ្ហាប្រឈមមួយចំនួនដូចខាងក្រោម:

- ផ្លូវពិបាកធ្វើដំណើរ : បញ្ហានេះកើតមានចំនួន ១០ភូមិ ហើយមូលហេតុមកពី ផ្លូវចាស់ទ្រុឌទ្រោម ទឹកហូរកាត់ផ្លូវ ទំនុបទឹកដាច់ និងទ្វារទឹកខូច។
- ទិន្នផលស្រូវថយចុះ : បញ្ហានេះកើតឡើងទូទាំងឃុំ ដោយសារតែ ធ្វើស្រែតាមទម្លាប់ ធ្វើស្រែខ្វះបច្ចេកទេស និងខ្វះជីវជាតិ។
- ទិន្នផលសត្វថយចុះ : បញ្ហានេះកើតឡើងទូទាំងឃុំ ដោយសារតែ ខ្វះបច្ចេកទេសចិញ្ចឹមជ្រូក ខ្វះបច្ចេកទេសចិញ្ចឹមមាន់ទា ខ្វះបច្ចេកទេសចិញ្ចឹមគោក្របី ខ្វះពូជគោក្របី
- ទិន្នផលត្រីធ្លាក់ចុះ : បញ្ហានេះកើតឡើងទូទាំងឃុំ បញ្ហាកើតឡើងដោយសារតែ ប្រើឧបករណ៍នេសាទ ខុសច្បាប់ និងខ្វះពូជត្រី
- ប្រជាពលរដ្ឋមានជម្ងឺច្រើន : បញ្ហាបានកើតឡើងទូទាំងឃុំ ដោយសារតែ ខ្វះការយល់ដឹងពីការការពារ និងថែទាំសុខភាពតាមទម្លាប់។
- អសន្តិសុខក្នុងឃុំ : បញ្ហានេះកើតឡើងទូទាំងឃុំ ដោយសារតែមាន ចោរលួច-ឆក់ ចែកចាយនិងប្រើប្រាស់គ្រឿងញៀន អំពើហិង្សាក្នុងគ្រួសារ។
- ទំនាស់ដីធ្លី : កើតឡើងទូទាំងឃុំ កើតឡើងដោយសារតែ រំលោភបំពានដីធ្លី ព្រំប្រទល់មិនច្បាស់លាស់ ប្រជាពលរដ្ឋមិនយល់ដឹង ពីច្បាប់ភូមិបាល។
- ប្រជាពលរដ្ឋមិនមកចុះអត្រានុកូលដ្ឋានគ្រប់ៗគ្នា: កើតឡើងទូទាំងឃុំ បញ្ហាកើតឡើង

ដោយសារ ប្រជាពលរដ្ឋមិនយល់ដឹងពីផលប្រយោជន៍សំបុត្រអត្រានុកូលដ្ឋាន។

- កុមារមិនបានចូលរៀន : កើតឡើងទូទាំងឃុំ បញ្ហាកើតឡើងដោយសារតែ ឪពុកម្តាយខ្វះ ការយល់ដឹងពីសារប្រយោជន៍នៃការសិក្សា ក្មេងគេចសាលា គ្រួសារក្រីក្រ សាលាភក់ជ្រាំ ខ្វះសៀវភៅក្នុងបណ្តាល័យ។
- អំពើហិង្សាក្នុងគ្រួសារ : កើតឡើងទូទាំងឃុំ បញ្ហាកើតឡើងដោយសារតែ ប្រថីណ្ណ ខ្វះការ យោគយល់គ្នា
- ចំណាក់ស្រុក : កើតឡើងទូទាំងឃុំ ហើយការធ្វើចំណាក់ស្រុកគឺគ្មានសុវត្ថិភាព។

២.៥.២ ដំណោះស្រាយ

- ផ្លូវពិបាកធ្វើដំណើរ : ដំណោះស្រាយចំពោះបញ្ហាទាំងអស់នេះគឺ ធ្វើការជួសជុលផ្លូវក្រាល គ្រួសក្រហម និង សាងសង់លូកាត់ផ្លូវ។
- ទិន្នផលស្រូវថយចុះ : ដំណោះស្រាយចំពោះបញ្ហានេះគឺ ស្តារប្រឡាយស្រោចស្រព ជួស ជុលទំនប់ទឹក សាងសង់ទ្វារទឹក វគ្គបណ្តុះបណ្តាលបច្ចេកទេសការដាំដំណាំស្រូវ វគ្គស្រែ បង្ហាញដំណាំស្រូវ វគ្គបច្ចេកទេសប្រូព័ន្ធកសិកម្មចម្រុះ វគ្គបច្ចេកទេសដឹកបំប៉នស្តី វគ្គ បច្ចេកទេសកែប្រែគុណភាពដី។
- ទិន្នផលសត្វថយចុះ : បញ្ហានេះត្រូវបានដោះស្រាយគឺ ធ្វើការបណ្តុះបណ្តាលបច្ចេកទេស ចិញ្ចឹមសត្វ វគ្គបច្ចេកទេសចិញ្ចឹមជ្រូក វគ្គបច្ចេកទេសចិញ្ចឹមមាន់-ទា វគ្គបច្ចេកទេសផលិត ចំណីសត្វ វគ្គបច្ចេកទេសចិញ្ចឹមគោ-ក្របី ចាក់វ៉ាក់សាំងការពារជម្ងឺសត្វ វគ្គបណ្តុះបណ្តាល និង ពង្រឹងភ្នាក់ងារសុខភាពសត្វភូមិ ផ្តល់ពូជគោ-ក្របី ផ្តល់ពូជជ្រូក ផ្តល់ពូជមាន់-ទា។
- បញ្ហាទិន្នផលត្រីថយចុះ : ដំណោះស្រាយគឺ អប់រំចំណេះដឹងពីបរិស្ថាន និងច្បាប់បរិស្ថាន អប់រំផ្សព្វផ្សាយច្បាប់ផលជល ពង្រឹងវិធានការទប់ស្កាត់បទល្មើសនេសាទ គាំទ្រសកម្មភាព សហគមន៍នេសាទ ពង្រឹងវិធានការការពារព្រៃលិចទឹក បណ្តុះបណ្តាលបច្ចេកទេសចិញ្ចឹម ត្រី វគ្គបច្ចេកទេសចិញ្ចឹមត្រីក្នុងថង់ធាស្វិក ផ្តល់ពូជត្រីចិញ្ចឹម។
- ប្រជាពលរដ្ឋមានជម្ងឺច្រើន : ដំណោះស្រាយគឺ បណ្តុះបណ្តាលវគ្គអប់រំចំណេះដឹងអំពីជម្ងឺអេ ដស៍ ជួយគាំទ្រអ្នកផ្ទុកមេរោគអេដស៍ អប់រំចំណេះដឹងពីជម្ងឺគ្រុនឈាម និងវិធានការការពារ ផ្តល់មុង និងទឹកជ្រលក់មុង ដើម្បីការជម្ងឺគ្រុនចាញ់ ផ្តល់ការព្យាបាលជម្ងឺគ្រុនចាញ់ ផ្សព្វផ្សាយជម្ងឺគ្រុនផ្តាសាយបក្សី អប់រំផ្សព្វផ្សាយអនាម័យដល់ប្រជាជនមូលដ្ឋាន ផ្សព្វផ្សាយពីសេវាសុខភាពនៅមណ្ឌលសុខភាព អប់រំចំណេះដឹងពីការថែទាំសុខភាពបឋម

ស្តីនិងកុមារ ផ្តល់ថ្នាំជីវជាតិA និងថ្នាំជាតិដែក កម្មវិធីពន្យាកំណើត ផ្តល់ការចាក់វ៉ាក់សាំង ដល់ស្ត្រី និងកុមារ អប់រំថែទាំម្តាយ និងទារក មុននិងក្រោយសម្រាល បណ្តុះបណ្តាល ភ្នាក់ងារសុខភាពភូមិ សេវាសុខភាពស្ត្រីមានផ្ទៃពោះ ផ្តល់ការអប់រំចំណេះដឹងពីការបន្តពូជ សាងសង់អគារសម្រាប់អ្នកជម្ងឺ បង្កើនប្រសិទ្ធភាពមធ្យោបាយដឹកអ្នកជម្ងឺ អប់រំសុខភាពអ នាម័យ សង់បង្គន់អនាម័យ ផ្តល់មធ្យោបាយចម្រោះទឹកស្អាត និងដឹកអណ្តូងស្នប់

- អសន្តិសុខក្នុងឃុំ : ដំណោះស្រាយ ពង្រឹងសកម្មភាពក្រុមប្រជាពលរដ្ឋ វិធានការទប់ស្កាត់ ការជួញដូរប្រើប្រាស់គ្រឿងញៀន ផ្សព្វផ្សាយច្បាប់ប្រឆាំងអំពើហិង្សាក្នុងគ្រួសារ ផ្សព្វផ្សាយច្បាប់ ក្រមរដ្ឋប្បវេណី និងព្រហ្មទណ្ឌ ផ្សព្វផ្សាយច្បាប់ចរាចរ និងសណ្តាប់ធ្នាប់ សារធារណៈដល់ប្រជាពលរដ្ឋ ប្រមូលក្រុមជនពាលដើម្បីធ្វើការអប់រំ ផ្សព្វផ្សាយច្បាប់ ប្រឆាំងការជួញដូរស្ត្រី និងកុមារ ដាក់ផ្លាកសញ្ញាចរាចរ ជំរុញសកម្មភាពបង្ក្រាបល្បែង ស៊ីសង បង្កើនការបង្ក្រាបបទល្មើសនានា អប់រំឲ្យដឹងពីការប្រើប្រាស់គ្រឿងញៀន អប់រំ ប្រជាពលរដ្ឋឲ្យយល់ដឹងច្បាស់ពីការប្រើប្រាស់អាវុធជាតិផ្ទុះ។
- ទំនាស់ដីធ្លី : ដំណោះស្រាយ អប់រំផ្សព្វផ្សាយពីច្បាប់ភូមិបាល ផ្តល់ប័ណ្ណកម្មសិទ្ធិដីធ្លី ផ្សព្វផ្សាយ និងជម្រុញការងារចុះបញ្ជីដីធ្លី រៀបចំផែនការកំណត់តំបន់ប្រើប្រាស់ដីធ្លី កំណត់ តំបន់ប្រើប្រាស់ដីព្រៃសមស្រប។
- ប្រជាពលរដ្ឋមិនមកចុះអត្រានុកូលដ្ឋានគ្រប់គ្នា : ដំណោះស្រាយ ជំរុញពង្រឹងកិច្ចការចុះ បញ្ជីអត្រានុកូលដ្ឋាន ផ្តល់សេវាចុះបញ្ជីអត្រានុកូលដ្ឋានតាមភូមិ។
- កុមារមិនបានចូលរៀន : ដំណោះស្រាយ ជួសជុលអគារ និងបន្ទប់ នៅសាលាបឋមសិក្សា ផ្សព្វផ្សាយ និងជម្រុញឲ្យឪពុកម្តាយនាំកូនមកចុះឈ្មោះចូលរៀន ឧបត្ថម្ភកុមារក្រីក្រអោយ ចូលរៀន ចាក់ដីនៅទីធ្លាសាលាបឋមសិក្សា អាហារូបករណ៍ដល់សិស្សក្រីក្រ ផ្តល់គ្រឿង សង្ហារឹមដល់សាលាអនុវិទ្យាល័យ។
- អំពើហិង្សាក្នុងគ្រួសារ : ដំណោះស្រាយ ផ្សព្វផ្សាយច្បាប់ប្រឆាំងអំពើហិង្សាក្នុងគ្រួសារ ផ្សព្វផ្សាយបញ្ជាបយេនឌ័រ និងសមធម៌ អប់រំពីសិទ្ធិ តួនាទី បុរស និងស្ត្រី។
- ចំណាក់ស្រុក : ដំណោះស្រាយ ផ្សព្វផ្សាយពីច្បាប់ចំណាក់ស្រុកមានសុវត្ថិភាព បណ្តុះប ណ្តាលវិជ្ជាជីវៈ
- ជនពិការ : ដំណោះស្រាយ បង្កើតមុខរបរសម្រាប់ជនពិការ សាងសង់អគារសាធារណៈឲ្យ មានជម្រាល ផ្តល់ឧបករណ៍ជំនួយដល់ជនពិការ។

២.៦ ទិសដៅអនាគតក្នុងការអភិវឌ្ឍន៍វិស័យ (២០១៧-២០២២)²⁰

២.៦.១ ចក្ខុវិស័យអភិវឌ្ឍន៍

ឆ្នាំ២០១៧-២០២២ ខាងមុខនេះ ប្រជាពលរដ្ឋក្នុងឃុំជីវោទី២ មានជីវភាពរស់នៅសមរម្យ ធានាបាននៅសន្តិសុខស្បៀង មានប្រព័ន្ធគមនាគមន៍ល្អប្រសើរ គុណភាពអប់រំត្រូវបានលើកកម្ពស់ ប្រជាពលរដ្ឋ ឲ្យមានសុខភាពល្អបរិបូណ៌ បរិស្ថានរស់នៅល្អ មានការអភិរក្សធនធានធម្មជាតិ មាន ការឆ្លើយតបចំពោះគ្រោះមហន្តរាយ បានទាន់ពេលវេលា សន្តិសុខសណ្តាប់ធ្នាប់សង្គមមានភាពល្អ ប្រសើរ។

២.៦.២ គោលបំណងអភិវឌ្ឍន៍

ដើម្បីសម្រេចឲ្យបាននូវចក្ខុវិស័យខាងលើក្រុមប្រឹក្សាឃុំត្រូវរៀនចំគោលបំណងអភិវឌ្ឍន៍ ដូចខាងក្រោម៖

២.៦.២.១ គោលបំណងផ្នែកសេដ្ឋកិច្ច

បង្កើនប្រាក់ចំណូលប្រជាពលរដ្ឋតាមរយៈការកែលម្អប្រព័ន្ធធារាសាស្ត្រហេដ្ឋារចនាសម្ព័ន្ធ នានា លើកកម្ពស់ការផលិតកសិកម្ម សេវាកម្មឲ្យមានបរិមាណ និងគុណភាពឲ្យស្របតាមបទដ្ឋាន បច្ចេកទេស និងពង្រឹងសម្បទានធនធានមនុស្ស។ ដើម្បីសម្រេចគោលបំណងនេះ រដ្ឋបាលឃុំបាន រៀបចំគោលបំណងយ៉ាងច្បាស់លាស់ តាមវិស័យមានជាអាទិ៍៖

- ការបង្កើនទិន្នផលផលិតផលកសិកម្ម
- ការបង្កើនប្រាក់ចំណូលក្នុងគ្រួសារ។

២.៦.២.២ គោលបំណងផ្នែកសង្គមកិច្ច

លើកកម្ពស់សុខភាពប្រជាពលរដ្ឋ តាមរយៈការកាត់បន្ថយអត្រាមរណៈភាពមាតា និងទារក ការទប់ស្កាត់នៅការរីករាលដាលជម្ងឺឆ្លង ជម្ងឺមិនឆ្លង ការផ្គត់ផ្គង់ទឹកស្អាត ការអប់រំសុខភាពអនាម័យ ការលើកកម្ពស់ គុណភាពអប់រំតាមរយៈការអប់រំមាតាបិតាឲ្យបញ្ជូនកុមារគ្រប់អាយុសិក្សាចូល សាលា ការកសាងនៅអគារសិក្សា និងការផ្តល់គ្រូតាមសាលាតំបន់ជនបទ។ ដើម្បីសម្រេចគោល បំណងសង្គមទាំងមូល ត្រូវសម្រេចគោលបំណង មួយចំនួនដូចខាងក្រោម៖

- កុមារគ្រប់អាយុបានចូលរៀនគ្រប់ៗគ្នា
- មានអ្នកវិនិយោគទុនលើប្រព័ន្ធទឹកស្អាតជនបទ។

²⁰ ដកស្រង់ចេញពីសៀវភៅផែនការអភិវឌ្ឍន៍វិស័យ (២០១៧-២០២២) របស់ឃុំជីវោទី២

២.៦.២.៣ គោលបំណងផ្នែកការប្រើប្រាស់ដីធ្លី ការគ្រប់គ្រងធនធានធម្មជាតិ

បរិស្ថាន គ្រោះមហន្តរាយ និងការប្រែប្រួលអាកាសធាតុ

លើកកម្ពស់បរិស្ថានរស់នៅតាមរយៈការគ្រប់គ្រងកាកសំណល់ ការថែរក្សានៅតំបន់អភិរក្សធនធានធម្មជាតិ ការកាត់បន្ថយទំនាស់ដីធ្លី និងការយកចិត្តទុកដាក់លើការគ្រប់គ្រងគ្រោះមហន្តរាយ។ ដើម្បីសម្រេច គោលបំណងនេះត្រូវសម្រេចឲ្យបានគោលបំណងលម្អិតមួយចំនួនជាមុន៖

- លើកកម្ពស់បរិស្ថានរស់នៅ
- លុបបំបាត់បទល្មើសតំបន់អភិរក្ស
- ការបន្ថយទំនាស់ដីធ្លី
- ការយល់ដឹងពីគ្រោះមហន្តរាយ។

២.៦.២.៤ គោលបំណងផ្នែករដ្ឋបាល និងសន្តិសុខសណ្តាប់ធ្នាប់សាធារណៈ

ការកាត់បន្ថយគ្រោះថ្នាក់ចរាចរ និងបទល្មើសផ្សេងៗ។ ចូលរួមកាត់បន្ថយអំពើហិង្សាក្នុងគ្រួសារ ការជម្រុញ និងការលើកកម្ពស់ការផ្តល់សេវាសាធារណៈជូនប្រជាពលរដ្ឋប្រកបដោយគុណភាព និងប្រសិទ្ធភាព។ ដើម្បីសម្រេច គោលបំណងនេះត្រូវសម្រេចឲ្យបានគោលបំណងលម្អិតមួយចំនួនដូចខាងក្រោម៖

- កាត់បន្ថយគ្រោះថ្នាក់ចរាចរណ៍
- កាត់បន្ថយការធ្វើចំណាក់ស្រុក
- កាត់បន្ថយអំពើហិង្សាក្នុងគ្រួសារ។

២.៦.៣ គោលដៅអភិវឌ្ឍន៍

ដើម្បីសម្រេចបាននូវគោលបំណងអភិវឌ្ឍន៍ និងចក្ខុវិស័យខាងលើ ចាំបាច់ក្រុមប្រឹក្សាឃុំត្រូវសម្រេច គោលដៅចម្បងៗតាមវិស័យដូចខាងក្រោម៖

២.៦.៣.១ គោលដៅផ្នែកសេដ្ឋកិច្ច

- កសិករមានចំណេះដឹងលើបច្ចេកទេសកសិកម្ម
- កសិករមានប្រភពទឹកសម្រាប់ស្រោចស្រព
- កសិករមានស្រូវពូជសុទ្ធជាំដុះ
- បង្កើនគុណភាពដី
- ប្រជាពលរដ្ឋមានជំនាញវិជ្ជាជីវៈ
- ប្រជាពលរដ្ឋមានដើមទុនប្រកបអាជីវកម្ម។

២.៦.៣.២ គោលដៅផ្នែកសង្គមកិច្ច

- ឪពុកម្តាយបញ្ជូនកូនទៅសាលាគ្រប់ៗគ្នា
- មានគ្រូបង្រៀនគ្រប់គ្រាន់នៅតាមសាលា
- កាត់បន្ថយការដឹកជញ្ជូនលើសទម្ងន់
- កាត់បន្ថយការខូចផ្លូវ
- បញ្ចៀសការហូរសឹកផ្លូវដោយទឹកជំនន់
- ប្រជាពលរដ្ឋគ្រប់មូលដ្ឋានមានទឹកស្អាតប្រើប្រាស់គ្រប់គ្រាន់
- មានអ្នកវិនិយោគទុនលើប្រព័ន្ធទឹកស្អាតជនបទ
- មានការថែទាំប្រព័ន្ធទឹកស្អាតជនបទ
- នៅតាមជនបទមានបង្គន់អនាម័យប្រើប្រាស់
- មានការយល់ដឹងពីការថែទាំសុខភាព
- មានមណ្ឌលសុខភាពផ្តល់សេវាសុខភាពគ្រប់គ្រាន់នៅមូលដ្ឋាន
- ប្រជាពលរដ្ឋមានការយល់ដឹងពីសុខភាពគ្រប់គ្រាន់នៅមូលដ្ឋាន
- ប្រជាពលរដ្ឋមានការយល់ដឹងពីសុខភាពបន្តពូជ
- ប្រជាពលរដ្ឋមានការយល់ដឹងពីជម្ងឺឆ្លង។

២.៦.៣.៣ គោលដៅផ្នែកការប្រើប្រាស់ដីធ្លី ការគ្រប់គ្រងធនធានធម្មជាតិ បរិស្ថាន

គ្រោះមហន្តរាយ និងការប្រែប្រួលអាកាសធាតុ

- លើកកម្ពស់បរិស្ថានរស់នៅ
- មិនមានការបំពុលបរិស្ថានពីឧស្សាហកម្ម សិប្បកម្ម
- ប្រជាពលរដ្ឋមានប័ណ្ណកម្មសិទ្ធិដីធ្លីប្រើប្រាស់គ្រប់គ្នា
- ប្រជាពលរដ្ឋមានការយល់ដឹងពីសិទ្ធិកាន់កាប់ដីធ្លី។

២.៦.៣.៤ គោលដៅផ្នែករដ្ឋបាល និងសន្តិសុខសណ្តាប់ធ្នាប់សាធារណៈ

- អ្នកដំណើរអាចដឹងជាមុនពីស្ថានភាពផ្លូវ
- ប្រជាពលរដ្ឋមានការយល់ដឹងពីច្បាប់ចរាចរណ៍
- ប្រជាពលរដ្ឋមានជំនាញប្រកបអាជីវកម្ម
- មិនមានការលេងល្បែងស៊ីសងគ្រប់ប្រភេទ
- ប្រជាពលរដ្ឋមានការយល់ដឹងពីច្បាប់។

២.៦.៤ យុទ្ធសាស្ត្រអភិវឌ្ឍន៍

ដើម្បីសម្រេចទៅបាននូវចក្ខុវិស័យ គោលបំណងអភិវឌ្ឍន៍ និងគោលដៅអភិវឌ្ឍន៍ខាងលើ ចាំបាច់ក្រុមប្រឹក្សាឃុំត្រូវសម្រេច យុទ្ធសាស្ត្រអភិវឌ្ឍន៍ចម្បងៗដូចខាងក្រោម៖

២.៦.៤.១ យុទ្ធសាស្ត្រអភិវឌ្ឍន៍ផ្នែកសេដ្ឋកិច្ច

- បណ្តុះបណ្តាលបច្ចេកទេសកសិកម្ម
- សាងសង់ទំនប់ទឹក
- ជួសជុលទំនប់ទឹក
- ដឹកប្រឡាយ
- ស្តារប្រឡាយ
- ស្តារអាងស្តុកទឹក
- បណ្តុះបណ្តាលបច្ចេកទេសបង្កាត់ពូជស្រូវ
- បណ្តុះបណ្តាលបច្ចេកទេសធ្វើដីកំប៉ុស្តិ៍
- ផ្តល់វគ្គបណ្តុះបណ្តាលបច្ចេកទេសចិញ្ចឹមមាន់
- ផ្តល់វគ្គបណ្តុះបណ្តាលបច្ចេកទេសចិញ្ចឹមជ្រូក
- ផ្តល់វគ្គបណ្តុះបណ្តាលបច្ចេកទេសចិញ្ចឹមត្រី
- ផ្តល់វគ្គបណ្តុះបណ្តាលបច្ចេកទេសចិញ្ចឹមគោ+ក្របី
- ផ្សព្វផ្សាយការងារកសិកម្ម
- បណ្តុះបណ្តាលជំនាញវិជ្ជាជីវៈផ្សេងៗ
- ផ្តល់ដើមទុនដល់ប្រជាពលរដ្ឋប្រកបអាជីវកម្ម
- សាងសង់ផ្លូវបេតុង
- សាងសង់ផ្លូវក្រាលគ្រួសក្រហម

២.៦.៤.២ យុទ្ធសាស្ត្រអភិវឌ្ឍន៍ផ្នែកសង្គមកិច្ច

- ផ្សព្វផ្សាយការយល់ដឹងពីសារៈសំខាន់នៃការសិក្សា
- ផ្សព្វផ្សាយការយល់ដឹងពីច្បាប់ និងលិខិតបទដ្ឋានពាក់ព័ន្ធការងារដឹកជញ្ជូន
- ជួសជុលប្រព័ន្ធទឹកស្អាតជនបទ
- សាងសង់អណ្តូងស្នប់
- សាងសង់អណ្តូងលូ

- ជួសជុលអណ្តូងស្នប់
- ជួសជុលអណ្តូងលូ
- ស្តារស្រះ
- ជម្រុញ និងលើកកម្ពស់ការផ្តល់សេវាសាធារណៈ
- បណ្តុះបណ្តាលបច្ចេកទេសថែទាំប្រព័ន្ធទឹកស្អាតជនបទ
- សាងសង់បង្គន់អនាម័យ
- ជួសជុលមណ្ឌលសុខភាព
- ផ្សព្វផ្សាយការយល់ដឹងពីសុខភាពអនាម័យ
- ផ្សព្វផ្សាយការយល់ដឹងពីសុខភាពបន្តពូជ
- ផ្សព្វផ្សាយការយល់ដឹងពីការឆ្លងជម្ងឺគ្រុនចាញ់
- ផ្សព្វផ្សាយការយល់ដឹងពីការឆ្លងជម្ងឺគ្រុនឈាម។

២.៦.៤.៣ យុទ្ធសាស្ត្រអភិវឌ្ឍន៍ផ្នែកការប្រើប្រាស់ដីធ្លី ការគ្រប់គ្រងធនធានធម្មជាតិ បរិស្ថាន គ្រោះមហន្តរាយ និងការប្រែប្រួលអាកាសធាតុ

- ផ្តល់ធុងសម្រាប់តាមទីសាធារណៈ
- បង្កើតសេវាប្រមូលសម្រាមតាមទីសាធារណៈ
- បង្កើតទីតាំងចាក់សម្រាម
- ផ្សព្វផ្សាយច្បាប់បរិស្ថាន
- ផ្សព្វផ្សាយវិធានការការពារការបំពុលបរិស្ថាន
- ផ្សព្វផ្សាយវិធានការការពារព្រៃលិចទឹក
- ផ្សព្វផ្សាយវិធានការការពារការបំពុលបរិស្ថាន
- ផ្សព្វផ្សាយវិធានការការពារព្រៃលិចទឹក
- ផ្សព្វផ្សាយការពារសហគមន៍នេសាទ
- វាស់វែងផ្តល់ប័ណ្ណកម្មសិទ្ធិជាលក្ខណៈប្រព័ន្ធ
- វាស់វែងផ្តល់ប័ណ្ណកម្មសិទ្ធិជាលក្ខណៈដាច់ដោយជុំ
- ផ្សព្វផ្សាយការយល់ដឹងពីច្បាប់ភូមិបាល។

២.៦.៥ យុទ្ធសាស្ត្រអភិវឌ្ឍន៍ផ្នែករដ្ឋបាល និងសន្តិសុខសណ្តាប់ធ្នាប់សាធារណៈ

- រៀបចំស្លាកសញ្ញាចរាចរណ៍តាមដងផ្លូវ

- ផ្សព្វផ្សាយច្បាប់ចរាចរណ៍រដ្ឋប្រតិបត្តិ
- បណ្តុះបណ្តាលជំនាញជួសជុលម៉ូតូ
- បណ្តុះបណ្តាលជំនាញបច្ចេកទេសជួសជុលទូរស័ព្ទ+ទូរទស្សន៍
- បណ្តុះបណ្តាលជំនាញជួសជុលគោយន្ត
- បណ្តុះបណ្តាលជំនាញផ្សារដែក+សំណង់+កាត់កញ្ចក់
- បណ្តុះបណ្តាលជំនាញជួសជុលម៉ាស៊ីនត្រជាក់
- បណ្តុះបណ្តាលជំនាញកាត់ដេរសម្លៀកបំពាក់
- បណ្តុះបណ្តាលជំនាញថែរក្សាសម្ភារៈ
- បណ្តុះបណ្តាលជំនាញកាត់សក់
- បណ្តុះបណ្តាលជំនាញកែឆៃចំណីអាហារ
- បណ្តុះបណ្តាលជំនាញអាជីវកម្មខ្នាតតូច
- ផ្សព្វផ្សាយការយល់ដឹងពីធ្វើចំណាកស្រុក
- ចាត់វិធានការបង្ក្រាបការលេងល្បែងស៊ីសង
- ផ្សព្វផ្សាយការយល់ដឹងពីច្បាប់អំពើហឹង្សាក្នុងគ្រួសារ និងកិច្ចការពារជនរងគ្រោះ

២.៦.៦ ក្របខ័ណ្ឌអភិវឌ្ឍន៍

ចក្ខុវិស័យ: នៅឆ្នាំ២០១៧-២០២២ខាងមុខ ប្រជាពលរដ្ឋនៅក្នុងឃុំជីរោងចក់ មានជីវភាពរស់នៅសមរម្យ ធានាបាននៅសន្តិសុខស្បៀង មានប្រព័ន្ធគមនាគម៌្យប្រសើរ គុណភាពការអប់រំត្រូវបានលើកកម្ពស់ ប្រជាពលរដ្ឋមាន សុខភាពល្អបរិបូរណ៍ បរិស្ថានរស់នៅល្អ មានការអភិរក្សធនធានធម្មជាតិ មានការឆ្លើយតបចំពោះគ្រោះមហន្តរាយ បានទាន់ពេលវេលា សន្តិសុខសណ្តាប់ធ្នាប់សង្គមមានភាពល្អប្រសើរ។

ក. ផ្នែកសេដ្ឋកិច្ច

គោលបំណងអភិវឌ្ឍន៍: បង្កើនប្រាក់ចំណូលប្រជាពលរដ្ឋតាមរយៈការកែលម្អ ហេដ្ឋារចនាសម្ព័ន្ធនានា ងាយស្រួលក្នុងការដឹកកសិផលចេញ-ចូលទីផ្សារ លើកកម្ពស់ផលិតផលកសិកម្ម សេវាកម្មឲ្យមានបរិមាណ និងគុណភាពឲ្យសមស្របតាមបទដ្ឋានបច្ចេកទេស និងការពង្រឹងសម្ភារធនធានមនុស្ស។

ខ. ផ្នែកសង្គមកិច្ច

គោលបំណង: លើកកម្ពស់សុខុមាលភាពប្រជាពលរដ្ឋ តាមរយៈការកាត់បន្ថយអត្រាម

រណៈភាពមាតា និងទារក ការទប់ស្កាត់ការរីករាលដាលជម្ងឺឆ្លង ជម្ងឺមិនឆ្លង ការផ្គត់ផ្គង់ទឹកស្អាត ការអប់រំសុខភាពអនាម័យ ការលើកកម្ពស់ គុណភាពអប់រំតាមរយៈការអប់រំមាតាបិតាឲ្យបញ្ជូនកុមារគ្រប់អាយុសិក្សាចូលសាលា ការកសាងអគារសិក្សានិងការផ្តល់គ្រូតាមសាលាតំបន់ជនបទ។

គ. ផ្នែកការប្រើប្រាស់ដីធ្លី ការគ្រប់គ្រងធនធានធម្មជាតិ បរិស្ថាន

គ្រោះមហន្តរាយ និងការ ប្រែប្រួល អាកាសធាតុ

គោលបំណង: លើកកម្ពស់បរិស្ថានរស់នៅតាមរយៈការគ្រប់គ្រងកាកសំណល់ ការថែរក្សាតំបន់អភិរក្សធនធានធម្មជាតិ ការកាត់បន្ថយទំនាស់ដីធ្លី និងការយកចិត្តទុកដាក់លើការគ្រប់គ្រងគ្រោះមហន្តរាយ

ឃ. ផ្នែករដ្ឋបាល សន្តិសុខ

គោលបំណង: ការកាត់បន្ថយគ្រោះថ្នាក់ចរាចរ និងបទល្មើផ្សេងៗ។ ចូលរួមកាត់បន្ថយអំពើហឹង្សាក្នុងគ្រួសារ ការជម្រុញ និងលើកកម្ពស់ការផ្តល់សេវាសាធារណៈជូនប្រជាពលរដ្ឋប្រកបដោយគុណភាព និងប្រសិទ្ធភាព

ជំពូកទី៣

ការពិភាក្សាលើលទ្ធផលស្រាវជ្រាវ

៣.១ ការវិភាគលើសមន្ទផល

៣.១.១ ការគ្រប់គ្រងរដ្ឋបាល

ក្រុមប្រឹក្សាឃុំជីវោទី២ មានការសហការខ្ពស់ជាមួយគ្នា ក្នុងការរៀបចំគម្រោងផ្សេងៗក្នុងការអភិវឌ្ឍឃុំ ជាពិសេស បានធ្វើការប្រជុំអាណត្តិទៀងទាត់ជារៀងរាល់ខែ និងការប្រជុំវិសាមញ្ញរបស់ក្រុមប្រឹក្សា បានប្រជុំអនុម័តលើការងារចាំបាច់ និងកិច្ចការផ្សេងៗទៀត ដែលជាតម្រូវការរបស់ប្រជាពលរដ្ឋ។ លើសពីនេះទៅទៀត ប្រធាន និងសមាជិកក្រុមប្រឹក្សាឃុំ បានយកចិត្តទុកដាក់ខ្ពស់ទៅលើការអនុវត្តគម្រោង រហូតទទួលបានជោគជ័យ មានដូចជា ផ្តល់ប័ណ្ណកម្មសិទ្ធិដីធ្លី ៣,០៣៦ប័ណ្ណកម្មសិទ្ធិ បានផ្តល់អត្តសញ្ញាណប័ណ្ណជូនប្រជាពលរដ្ឋចំនួន ២,១៧៥ប័ណ្ណ ធ្វើអត្រានុកូលដ្ឋានគ្រប់ប្រភេទចំនួន ៨៤១នាក់ សំបុត្របញ្ជាក់កំណើត និងសេវាផ្សេងៗទៀត។

ដូចនេះ ការគ្រប់គ្រងរដ្ឋបាល របស់ឃុំជីវោទី២ ទទួលបានលទ្ធផលល្អច្រើន និងបានឆ្លើយតបទៅនឹងគម្រោងដែលបានរៀបចំក្នុងចន្លោះ ឆ្នាំ២០១៤-២០១៧។ ជាពិសេស ការផ្តល់សេវាក្នុងការធ្វើលិខិតផ្សេងៗ ជូនប្រជាពលរដ្ឋទាន់ពេលវេលា។

៣.១.២ វិស័យសេដ្ឋកិច្ច

៣.១.២.១ ស្ថានភាពមុខរបរចំបងក្នុងវិស័យសេដ្ឋកិច្ចរបស់ឃុំជីវោទី២

ក្រាហ្វិកទី១: ស្ថានភាពមុខរបរចំបងរបស់ប្រជាជនក្នុងឃុំ ជីវោទី២ (ឯកតា គិតជាគ្រួសារ)

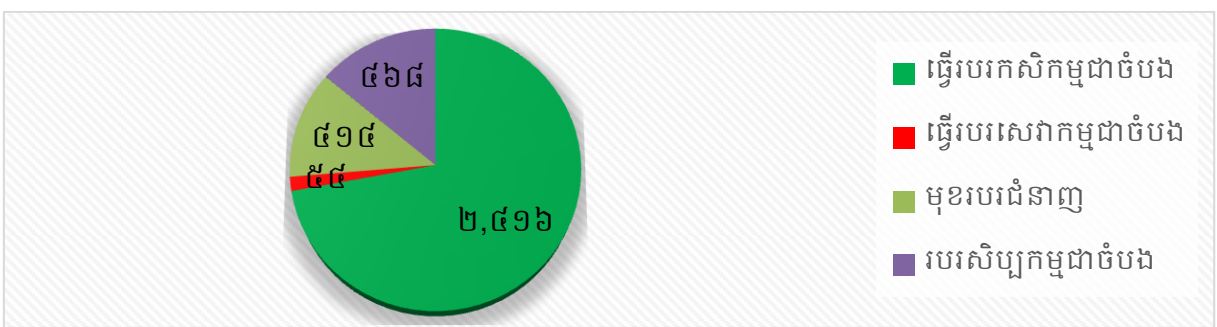

(ឯកស្រងពីឯកសាររបស់ឃុំ ជីវោទី២)

នៅក្នុងឃុំជីវោទី២ មានគ្រួសារសរុបចំនួន៣,០៣៤គ្រួសារ។ យោងទៅតាមក្រាហ្វិកទី១ ខាងលើ បញ្ជាក់ថាប្រជាពលរដ្ឋដែលធ្វើកសិកម្មជាចំបងមាន ២,៤៩៦គ្រួសារស្មើនឹង ៧៩.៦% ដែលច្រើនជាងមុខរបរផ្សេងៗ បើធ្វើការប្រៀបធៀបទៅ មុខរបរសិប្បកម្មមាន ៤៦៨គ្រួសារស្មើនឹង

១៥.៤% មុខរបរជំនាញមាន ៤១៤គ្រួសារស្មើនឹង ១៣.៦% និង របរសេវាកម្មមាន ៥៤គ្រួសារ ស្មើនឹង ១.៧% ។

ដូចនេះ សក្តានុពលសេដ្ឋកិច្ចរបស់ឃុំជីរោទ៍ទី២ ក្នុងរយៈពេល៤ឆ្នាំ (២០១៤-២០១៧) គឺ អាស្រ័យលើវិស័យកសិកម្មជាចំបង និងវិស័យផ្សេងៗទៀតជាវិស័យបន្ទាប់បន្សំនៅក្នុងសេដ្ឋកិច្ច របស់ឃុំ។

៣.១.២.២ វិស័យកសិកម្ម

ក្រាហ្វិកទី២: ការវាយតម្លៃទិន្នផលស្រូវ របស់ក្រសួងកសិកម្ម រុក្ខាប្រមាញ់ និង នេសាទ និងទិន្នផលស្រូវរបស់ឃុំជីរោទ៍ទី២

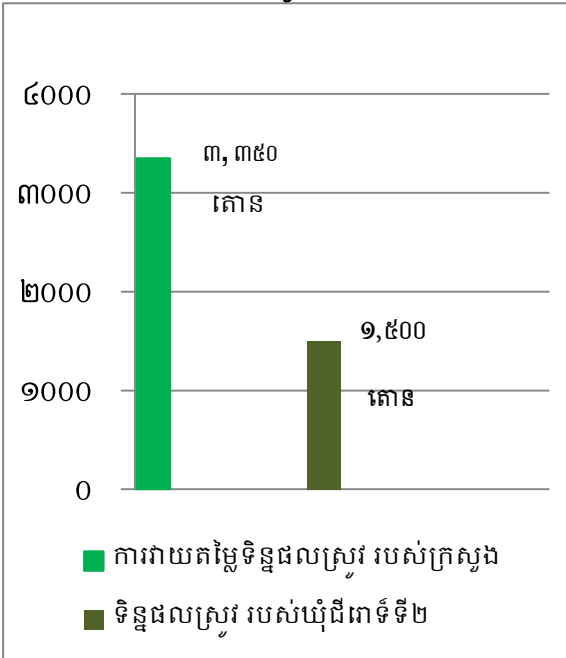

ក្រាហ្វិកទី៣: ស្ថានភាពការប្រើប្រាស់ ផ្ទៃដីក្នុងការធ្វើស្រែរបស់ឃុំ ជីរោទ៍ទី២

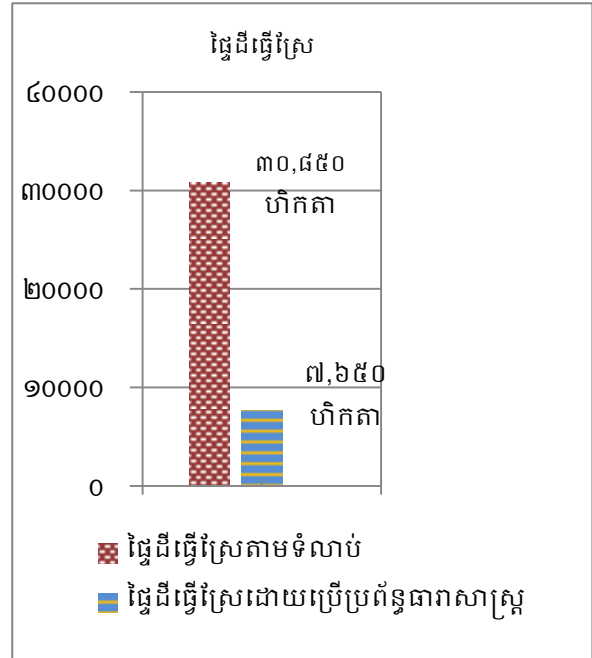

(ដកស្រង់ពីក្រសួងកសិកម្ម និងកសិកម្មរុក្ខាប្រមាញ់ និងនេសាទ) (ដកស្រង់ពីឯកសារឃុំ ជីរោទ៍ទី២)

យោងតាមក្រាហ្វិកទី២ បានបង្ហាញថាក្រសួងកសិកម្ម រុក្ខាប្រមាញ់ និងនេសាទ បានធ្វើការ វាយតម្លៃទូទាំងប្រទេសគឺ ផ្ទៃដីមួយហិកតាជាមធ្យម អាចទទួលបានទិន្នផលស្រូវ ៣,៣៥០តោន ក្នុងមួយហិកតា។²¹ ដោយឡែក ក្នុងឃុំជីរោទ៍ទី២ទទួលបានទិន្នផលស្រូវត្រឹមតែ ១,៥០០តោន ប៉ុណ្ណោះ ក្នុងមួយហិកតា។ ទិន្នផលស្រូវដែលទទួលបាន គឺមានកម្រិតទាប មិនអាចឆ្លើយតបទៅ នឹងទិន្នន័យជាតិ របស់ក្រសួងកសិកម្ម រុក្ខាប្រមាញ់ និងនេសាទឡើយ។ បញ្ហាដែលធ្វើឲ្យទិន្នផល

²¹ របាយការណ៍សមិទ្ធផលការងាររបស់ក្រសួងកសិកម្ម រុក្ខាប្រមាញ់ និងនេសាទ

ស្រូវនៅក្នុងឃុំដីរោងចក្រទី២ ទទួលបានផលទាប ដោយសារតែប្រជាពលរដ្ឋ ធ្វើស្រែតាមទំលាប់មាន ចំនួនច្រើន។ ជាក់ស្តែង យោងតាមក្រាហ្វិកទី៣ខាងលើ បានបង្ហាញឲ្យឃើញថាផ្ទៃដីធ្វើស្រែតាមទំ លាប់ (រងចាំទឹកភ្លៀង)មានចំនួន ៣០,៨៥០ហិកតាស្មើនឹង ៨៩.៤% ច្រើនជាងផ្ទៃដីធ្វើស្រែដោយ ប្រព័ន្ធធារាសាស្ត្រមានចំនួន ៣,៦៥០ហិកតាស្មើនឹង ១០.៦% ដែលធ្វើឲ្យកសិករនៅក្នុងឃុំដីរោង ចក្រទី២ ទទួលបានទិន្នផលទាប និងមិនអាចឆ្លើយតបតាមតម្រូវរបស់ទីផ្សារដែលបានឡើយ។

ដូចនេះ សម្បទិផលដែលសម្រេចបានលើវិស័យកសិកម្ម របស់ឃុំដីរោងចក្រទី២ ចន្លោះឆ្នាំ ២០១៤-២០១៧ គឺទទួលបានតិចតួច បើធ្វើការប្រៀបធៀបសម្បទិផលដែលជាទិន្នន័យជាតិដែលបាន កំណត់ដោយក្រសួងកសិកម្ម រុក្ខាប្រមាញ់ និងនេសាទ។ បញ្ហានេះដោយសារតែរកសិករភាគច្រើន ធ្វើស្រែតាមទំលាប់ (រងចាំទឹកភ្លៀង)មានចំនួនច្រើន។

៣.១.៣ វិស័យសិប្បកម្ម

ក្រុមប្រឹក្សាឃុំដីរោងចក្រទី២ បានកំណត់គោលនយោបាយស្តីពីនីតិវិធី និងបែបបទស្នើសុំបង្កើត កន្លែងសិប្បកម្ម ស្របតាមការកំណត់របស់ ក្រសួងឧស្សាហកម្ម និង សិប្បកម្ម ក្នុងឆ្នាំ ២០១៦- ២០១៧ ដើម្បីបង្កភាពងាយស្រួលសម្រាប់ប្រជាជនក្នុងការធ្វើលិខិត ដើម្បីបង្កើតសហគ្រាសធន តូច និង មធ្យម។²² បន្ទាប់ពីការអនុវត្តតាមគោលនយោបាយរបស់ ក្រសួងឧស្សាហកម្ម និង សិប្ប កម្ម សម្បទិផលឃុំដីរោងចក្រទី២ សម្រេចបានមានដូចជា សិប្បកម្មថាមពលអគ្គិសនីវិនិយោគដោយ ក្រុមហ៊ុនឯកជន ដែលមានតម្លៃត្រឹមតែ ១,០៥០រៀល/គីឡូវ៉ាត់ សិប្បកម្មម៉ាស៊ីនកិនស្រូវចំនួន ២៨កន្លែង សិប្បកម្មខ្នាតតូចចំនួន ៥កន្លែង សេវាកម្មខ្នាតតូច (កាត់សក់)ចំនួន ២៤កន្លែង និង មាន ការធ្វើចង្ហោរ កញ្ជើរ ល្អី កញ្ជ្រោង និងសម្ភារៈផ្សេងៗទៀត ហើយផលិតផលទាំងអស់នេះក៏មានទី ផ្សារនៅក្នុងស្រុក និង ក្រៅស្រុកដែរ។ វិស័យសិប្បកម្មនេះ បានជួយប្រជាជនក្នុងឃុំដីរោងចក្រទី២ អោយមានការងារធ្វើប្រហែល ៩៥នាក់ ស្មើនឹង០.៦% នៃប្រជាពលរដ្ឋសរុបក្នុងឃុំ។ ជាទស្សនៈវិស័យ របស់ឃុំ ក្នុងការអភិវឌ្ឍលើវិស័យសិប្បកម្មនេះ គឺឃុំធ្វើការពង្រឹងសេវាអគ្គិសនីអោយបានល្អ ដើម្បី បំរើសេចក្តីត្រូវការរបស់ប្រជាពលរដ្ឋ និងសម្រួលតំលៃអគ្គិសនី ធ្វើអោយមានតំលៃសមរម្យ ដើម្បី ធ្វើការរួមចំណែកកាត់បន្ថយភាពក្រីក្រ។

ដូចនេះ ឃុំដីរោងចក្រទី២ ទទួលបានប្រយោជន៍ច្រើនពីវិស័យសិប្បកម្ម។ ដោយវិស័យនេះបាន ជួយអោយប្រជននៅក្នុងឃុំមានការងារធ្វើ មានការអភិវឌ្ឍសេដ្ឋកិច្ចគ្រួសារ និងលុបបំបាត់ភាពក្រី ក្រ ស្របតាមយុទ្ធសាស្ត្រចតុកោណ របស់រាជរដ្ឋាភិបាល តំណាក់កាលទី៣។

²² ដកស្រង់ចេញពីរបាយការណ៍បូកសរុបលទ្ធផលការងាររបស់ក្រសួងឧស្សាហកម្ម និង សិប្បកម្មក្នុងឆ្នាំ ២០១៧
និស្សិត: ខាន់ សុធារ: និង ភន លីណា ៥២ សាស្ត្រាចារ្យណែនាំ: បណ្ឌិត ឈុន ពហុ

៣.១.៤ វិស័យសេវាកម្ម

ចំនួនគ្រួសារដែលប្រកបរបរសេវាកម្មនៅក្នុងឃុំជីវោទី២ មានចំនួន ៥៤គ្រួសារ។ វិស័យសេវាកម្មបានចូលរួមអភិវឌ្ឍន៍សេដ្ឋកិច្ចហើយបានកាត់បន្ថយភាពក្រីក្រ និងលុបបំបាត់អត្រាអ្នកគ្មានការងារធ្វើរហូតទៅដល់ ១.៧%នៅក្នុងឃុំជីវោទី២ ។ ការបំរើលើវិស័យសេវាកម្មនៅក្នុងឃុំ មាន ឡានឈ្នួលដឹកអ្នកដំណើរចំនួន ១៩គ្រឿង រថយន្តដឹកជញ្ជូនទំនិញ ៣៧គ្រឿង គ្រឿងយន្តកសិកម្ម ៣៧០គ្រឿង។ ទន្ទឹមនឹងនេះ ឃុំបានបង្កភាពងាយស្រួលក្នុងការបង់ពន្ធ ដោយរៀបចំទីស្នាក់ការបង់ពន្ធ នៅសាលាឃុំ ដើម្បីកុំឲ្យប្រជាពលរដ្ឋ ពិបាកក្នុងការទៅបង់ពន្ធនៅសាខាពន្ធដារខេត្ត ឬនៅធនាគារអេស៊ីលីដាឡើយ។ ការបង់ពន្ធនៅក្នុងឃុំ ជីវោទី២ លើរថយន្តឈ្នួល រថយន្តដឹកជញ្ជូន និង រថយន្តគ្រប់ប្រភេទ មិនបានកំណត់តម្លៃបង់ពន្ធលើស ឬមានអំពើពុករលួយឡើយ ដោយធ្វើឡើងស្របតាមគោលនយោបាយរបស់ក្រសួងសេដ្ឋកិច្ច និង ហោរញ្ញវត្ថុ ដែលបានកំណត់ដូចខាងក្រោម:^{២៣}

ក. រថយន្តដឹកអ្នកដំណើរ

តារាងទី១: បង្ហាញពីប្រភេទរថយន្តដឹកអ្នកដំណើរដែលត្រូវបង់ពន្ធក្នុង ឃុំជីវោទី២

រថយន្តដឹកអ្នកដំណើរ	កម្រិតប្រាក់ពន្ធសម្រាប់ ១ឆ្នាំ/គ្រឿង
រថយន្តដឹកអ្នកដំណើរមានកៅអីដល់ ១៥កៅអី	១៥០ ០០០រៀល
រថយន្តដឹកអ្នកដំណើរធុនមធ្យមមានកៅអីដល់ ១៦កៅអី ដល់ ២៥កៅអី	២០០ ០០០រៀល
រថយន្តដឹកអ្នកដំណើរធុនធំមានកៅអីលើស ២៥កៅអី	២៥០ ០០០រៀល

ខ. រថយន្តដឹកទំនិញ

តារាងទី២: បង្ហាញពីប្រភេទរថយន្តដឹកទំនិញដែលត្រូវបង់ពន្ធ ក្នុងឃុំជីវោទី២

រថយន្តដឹកទំនិញ	កម្រិតប្រាក់ពន្ធសម្រាប់ ១ឆ្នាំ/គ្រឿង
ទម្ងន់ឡាន និង ទម្ងន់ផ្ទុកដល់ ៣តោន	២០០ ០០០រៀល

^{២៣} ដកស្រង់ចេញពីក្រសួងសេដ្ឋកិច្ច និង ហោរញ្ញវត្ថុ ស្តីពីការកំណត់ប្រាក់ពន្ធតាមប្រភេទសេវាកម្មរថយន្តដឹកជញ្ជូនឆ្នាំ ២០១៧

ទម្ងន់ឡាន និង ទម្ងន់ផ្ទុកលើស ៣តោន ដល់ ១០តោន	៥០០ ០០០រៀល
ទម្ងន់ឡាន និង ទម្ងន់ផ្ទុកលើស ១០តោន ដល់ ២០តោន	១ ០០០ ០០០រៀល
ទម្ងន់ឡាន និង ទម្ងន់ផ្ទុកលើស ២០តោន	២ ០០០ ០០០រៀល

គ. រឹម៉កសណ្តោង

តារាងទី៣: បង្ហាញពីប្រភេទរឹម៉កសណ្តោងដែលត្រូវបង់ពន្ធក្នុង ឃុំជីរោងទី២

រឹម៉កសណ្តោង	កម្រិតប្រាក់ពន្ធសម្រាប់ ១ឆ្នាំ/គ្រឿង
ទម្ងន់រឹម៉ក និង ទម្ងន់ផ្ទុកចាប់ពី ៣តោន ដល់ ១០តោន	៥០០ ០០០រៀល
ទម្ងន់រឹម៉ក និង ទម្ងន់ផ្ទុកលើសពី ១០តោន ដល់ ២០តោន	១ ០០០ ០០០រៀល
ទម្ងន់រឹម៉ក និង ទម្ងន់ផ្ទុកលើសពី ២០តោន	២ ០០០ ០០០រៀល

ក្នុងឃុំជីរោងទី២ មានការលក់ដូរជាលក្ខណៈគ្រួសារមានចំនួនច្រើន ។ ក្រៅពីការលក់ដូរជាលក្ខណៈគ្រួសារ ក្នុងនោះក៏មានជាងជួសជុលម៉ូតូ-ជាងអ៊ុតសក់ សិប្បកម្មឈើ-ដែក-សំណង់ និងផ្សេងៗមួយចំនួនទៀត ដែលបំរើដល់សេដ្ឋកិច្ចគ្រួសារ។

ដូចនេះ វិស័យសេវាកម្ម បានជួយយ៉ាងច្រើនដល់ការអភិវឌ្ឍឃុំ ក្នុងនោះបានកាត់បន្ថយភាពក្រីក្រ លុបបំបាត់ភាពគ្មានការងារធ្វើ និង បានបង្កើតអោយមានចរន្តសេដ្ឋកិច្ចកើនឡើងនៅក្នុងឃុំជីរោងទី២។ ជាពិសេស មានការយកចិត្តទុកដាក់ខ្ពស់ពីក្រុមប្រឹក្សាឃុំ ដើម្បីជួយសម្រួលលើវិស័យសេវាកម្មឲ្យមានដំណើរការបានល្អ។

៣.១.៥ វិស័យឧស្សាហកម្ម²⁴

នៅក្នុងឃុំជីរោងទី២ មានរោងចក្រសំខាន់មួយគឺ រោងចក្រប្រ៊ីនហ្វឹត (green feed) ដែលស្ថិតនៅក្នុងភូមិម្រាមទាក់។ រោងចក្រនេះ បានផលិតចំណីសត្វ មាន់ ទា ជ្រូក ក្នុងរយៈពេលមួយឆ្នាំមានចំនួន ១២០ពាន់តោន/ឆ្នាំ។ រោងចក្រប្រ៊ីនហ្វឹត (green feed)បានជួយប្រជាជននៅក្នុងឃុំជីរោងទី២ អោយមានការងារធ្វើចំនួន ១៥០នាក់ស្មើនឹង ១.០២%នៃប្រជាជនសរុបនៅក្នុងឃុំ។ ជាពិសេស រោងចក្រនេះត្រូវការវត្ថុធាតុដើមរបស់ប្រជាពលរដ្ឋក្នុងឃុំជីរោងទី២ និង ក្នុងស្រុកត្បូងឃ្មុំទាំងមូលគឺ ពោតក្រហម(ស្ងួត) ១៥,០០០ត កន្ទក់ ៣,៥០០ត ចុងអង្ករ ២,០០០ត ដំឡូងមីចំណិនស្ងួត ៤,០០០ត និង

²⁴ ក្រសួងកសិកម្ម រុក្ខាប្រមាញ់ និងនេសាទក្នុងឆ្នាំ ២០១៦

កាកសណ្តែកស្បៀង ២០,០០០ត ក្នុងរយៈពេលមួយឆ្នាំ។ តម្រូវការវត្ថុធាតុដើមទាំងអស់នេះ បានធ្វើអោយប្រជាជននៅក្នុងឃុំជីរោងចក្រ ជាពិសេស ភូមិម្រាមទាក់ បានបង្កើនការផលិតវត្ថុធាតុដើមដូចជា ពោតក្រហម ដំឡូងមី សណ្តែកស្បៀង ចុងអង្ក កន្ទក់ ដែលអាចអោយប្រជាពលរដ្ឋរកចំណូលបានច្រើន និង មិនបានធ្វើចំណាក់ស្រុកទៅរកការងារនៅទីក្រុង និង ការងារនៅក្រៅប្រទេសឡើយ។

ដូចនេះ រោងក្រប្រ៊ិនហ្វឹត (green feed) ដើរតួយ៉ាងសំខាន់ក្នុងវិស័យឧស្សាហកម្ម ក្នុងការជួយដល់ប្រជាពលរដ្ឋនៅក្នុងឃុំជីរោងចក្រ អោយមានការងារធ្វើ និង បានលើកកម្ពស់កម្រិតជីវភាពនៃការរស់របស់ប្រជាពលរដ្ឋកាន់តែល្អប្រសើរឡើង។

៣.១.៦ វិស័យសុខាភិបាល

សេវាសុខាភិបាលរបស់ឃុំជីរោងចក្រ បានយកចិត្តទុកដាក់ និង បានសម្រេចគោលដៅមួយចំនួនដូចជាកាចាក់វ៉ាក់សាំងដល់ស្ត្រី និងកុមារចំនួន ៩៣០នាក់ស្ថិតនៅទូទាំងឃុំ ផ្តល់សេវាសុខភាពស្ត្រីមានផ្ទៃពោះចំនួន ៤៧៥នាក់ស្ថិតនៅទូទាំងឃុំ បណ្តុះបណ្តាលសុខភាពអនាម័យចំនួន ២,៥៤០នាក់ស្ថិតនៅទូទាំងឃុំ ផ្សព្វផ្សាយពីសេវាសុខភាពនៅមណ្ឌលសុខភាព ៤៦០នាក់ ផ្តល់កម្មវិធីពន្យារកំណើតចំនួន ៤៧៥នាក់ស្ថិតនៅទូទាំងឃុំ និងបង្កន់អនាម័យចំនួន ៤៦៦បង្កន់។ ការសម្រេចបាននៅសមិទ្ធផលទាំងអស់នេះ បានជួយយ៉ាងច្រើនដល់ប្រជាពលរដ្ឋនៅក្នុងឃុំ ហើយបានឆ្លើយតបទៅនឹងតម្រូវការរបស់ប្រជាពលរដ្ឋប្រហែលមានចំនួន ៨,២៧៨នាក់ស្មើនឹង ២៩,២% នៃប្រជាពលរដ្ឋសរុបនៅក្នុងឃុំ។

តែប្រជាជនមួយចំនួនតូច ក្នុងឃុំជីរោងចក្រ មិនមានការយល់ដឹងពី ការសម្រាលកូនដោយឆ្មបបុរាណដែលបណ្តាលឲ្យមានគ្រោះថ្នាក់ ជាពិសេសការថែទាំសុខភាព និងមិនទាន់យល់ច្បាស់ពីជំងឺឆ្លងផ្សេងៗ។ មួយវិញទៀតនៅក្នុងឃុំនេះ ប្រជាពលរដ្ឋមួយចំនួននូវមិនទាន់ទទួលបានទឹកស្អាតប្រើប្រាស់ឡើយមានចំនួន ១,០៣៥គ្រួសារស្មើនឹង ៤៣%នៃគ្រួសារសរុបនៅក្នុងឃុំ។

ដូចនេះ សម្បទិផលដែលសម្រេចបានពីវិស័យសុខាភិបាលរបស់ឃុំជីរោងចក្រ គឺមានកម្រិតល្អមធ្យម ក្នុងចន្លោះឆ្នាំ ២០១៤ ដល់ ២០១៧ ដោយបានបំពេញនៅតម្រូវការ និងបានឆ្លើយតបទៅនឹងការចង់បានរបស់ប្រជាពលរដ្ឋនៅទូទាំងឃុំ។ ទោះបីយ៉ាងនេះក្តី ក្នុងឃុំនេះក៏នៅតែមានបញ្ហាមួយចំនួនដែលមិនទាន់បានដោះស្រាយរួចផងដែរ។

៣.១.៧ វិស័យអប់រំ

សមទ្ធផលដែលសម្រេចបាន ចំពោះវិស័យអប់រំក្នុងចន្លោះឆ្នាំ២០១៤-២០១៧ របស់ឃុំជីរោងចក្រ មានដូចជា បង្កើតសាលារៀន ៣បន្ទប់ សម្រាប់សិស្ស ១៨០នាក់ នៅភូមិទួលវិហារ ផ្តល់អាហារ

រូបករណ៍ដល់សិស្សក្រីក្រចំនួន ៣០នាក់ នៅភូមិបឹងត្រស់ ផ្សព្វផ្សាយ និងជំរុញឲ្យឪពុកម្តាយឲ្យនាំកូនចុះឈ្មោះចូលរៀនចំនួន ១១៤នាក់ នៅទូទាំងឃុំ ។ សមទ្ធផលដែលបានសម្រេចបានក្នុងរយៈពេល៤ឆ្នាំ គឺមិនទាន់ឆ្លើយតបទៅការចង់បានរបស់ប្រជាពលរដ្ឋឡើយ ដោយឃុំមិនទាន់បានអនុវត្តលើគម្រោងក្នុងឆ្នាំ២០១៥ និង ២០១៦ឡើយ គម្រោងនោះមាន ការជួសជុលអគារសាលាបឋមសិក្សាអង្គនារាម ផ្តល់គ្រឿងសង្ហារឹមតាមសាលាអនុវិទ្យាល័យទួលវិហារ ចាក់ដីទីធ្លាសាលាបឋមសិក្សាអង្គនារាម។ គម្រោងដែលមិនទាន់បានអនុវត្តក្នុងឆ្នាំ ២០១៥ និង ២០១៦ គឺអាចប៉ះពាល់ដល់សិស្សចំនួន ១០,៥៤នាក់។ យោងតាមការអង្កេត ទៅលើលើសកម្មភាពអនុវត្តចន្លោះឆ្នាំ ២០១៤ ដល់ ២០១៧ របស់ឃុំដីរោទ៍ទី២ បានបង្ហាញឲ្យឃើញថា មិនមានសម្បទិ្តផលជំណាមួយឡើយចំពោះវិស័យអប់រំ។

ដូចនោះ វិស័យអប់រំរបស់ឃុំដីរោទ៍ទី២ នៅចន្លោះឆ្នាំ ២០១៤ ដល់ ២០១៧ មិនទាន់មានការរីកចម្រើនច្រើនឡើយ។ ដោយមិនបានឆ្លើយតបទៅនឹងគម្រោងដែលបានរៀបចំទុក និងតម្រូវការជាក់ស្តែងរបស់ប្រជាពលរដ្ឋនៅក្នុងឃុំ។

៣.១.៨ វិស័យគមនាគមន៍

ក្រាហ្វិកទី៤:ក្រាបបង្ហាញពីការអនុវត្តគម្រោង ក្នុងការជួសជុល និង បង្កើតផ្លូវក្រាលគ្រូក្រហមឯកតា(គិតជាម៉ែត្រ)

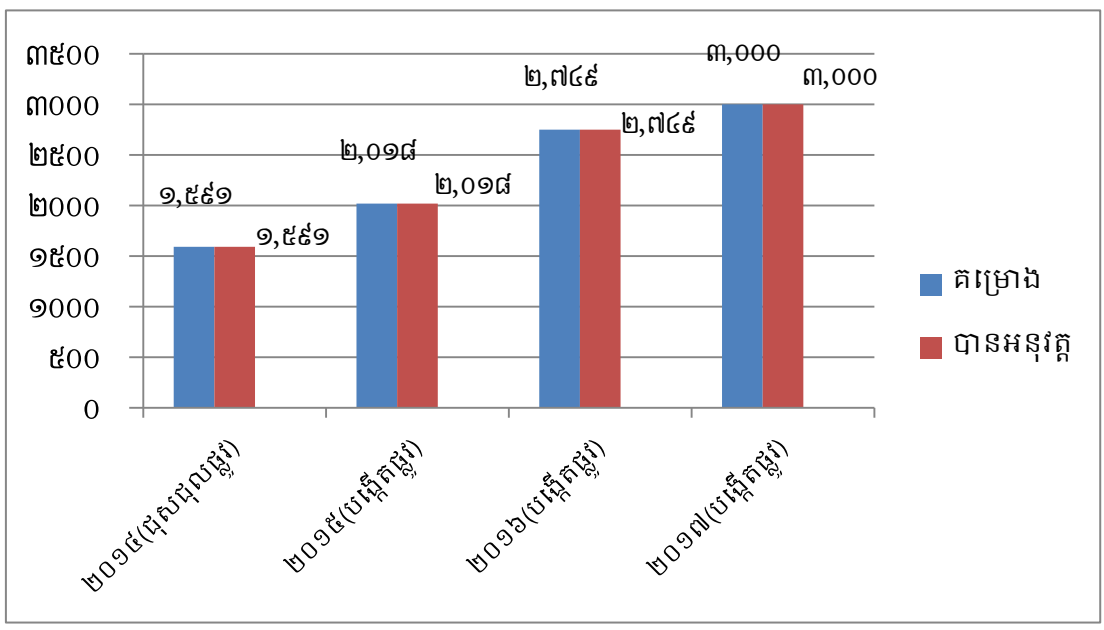

(ដកស្រង់ចេញពីឃុំដីរោទ៍ទី២)

ឃុំជីវោទី២ ទទួលបានជោគជ័យ ក្នុងការអនុវត្តគម្រោងដែលបានរៀបចំទុក ក្នុងចន្លោះឆ្នាំ ២០១៤-២០១៧។ គម្រោង និងសកម្មភាពបានអនុវត្តគឺស្មើគ្នា ក្នុងឆ្នាំ២០១៤ បានជួសជុលផ្លូវ ក្រាលគ្រួសក្រហមមានប្រវែង ១,៥៩១ម ឆ្នាំ២០១៥ បានបង្កើតផ្លូវក្រាលគ្រួសក្រហម មានប្រវែង ២,០១៨ម ឆ្នាំ២០១៦ បានបង្កើតផ្លូវមានប្រវែង ២,៧៤៩ម ឆ្នាំ២០១៧ បង្កើតផ្លូវក្រាលគ្រួសក្រហម មានប្រវែង ៣,០០០ម (តាមក្រាហ្វិកទី៣)។ ជាពិសេស ការជួសជុល និង បង្កើតផ្លូវថ្មី ទទួលបានសម្បទិផលលើសពីការគ្រោងទុក។ ការសម្រេចបានសម្បទិផលដ៏ជោគជ័យនេះ បានជួយយ៉ាងច្រើន ដល់ជីវភាពរស់នៅរបស់ប្រជាពលរដ្ឋនៅក្នុងឃុំ ម្យ៉ាងវិញទៀតការសម្រេចបាននៅសម្បទិផលនេះ ជួយយ៉ាងច្រើនដល់សេដ្ឋកិច្ចរបស់ឃុំជីវោទី២ផងដែរ។

ដូចនេះ ផ្នែកគមនាគមន៍របស់ឃុំជីវោទី២ ទទួលបានសម្បទិផលយ៉ាងខ្ពស់។ សម្បទិផល ទាំងអស់នេះ គឺជាការខិតខំប្រឹងប្រែងរបស់ក្រុមប្រឹក្សាឃុំ ដើម្បីឆ្លើយតបទៅនឹងការចង់បានរបស់ ប្រជាពលរដ្ឋនៅក្នុងឃុំ។ ជាក់ស្តែងយើងពិនិត្យឃើញថា តាំងពីឆ្នាំ ២០១៤ រហូតដល់ ២០១៧ បាន អនុវត្តគម្រោងជួសជុល និង បង្កើតផ្លូវក្រាលគ្រួសក្រហម គឺអនុវត្តបានសម្រេច ១០០% ទៅតាម ការគ្រោងទុក ដែលអាចចាត់ទុកថា រដ្ឋបាលឃុំមានសមត្ថភាពចាត់ចែងលើកិច្ចការអភិវឌ្ឍន៍ហេដ្ឋា រចនាសម្ព័ន្ធផ្លូវបានល្អប្រសើរ។

៣.១.៩ វិស័យសង្គមកិច្ច

នៅក្នុងឃុំជីវោទី២ មានការយកចិត្តទុកដាក់ខ្ពស់ ដល់ជនក្រីក្រគ្មានទីពឹង បានសាងសង់ផ្ទះ ជូនជនក្រីក្រ បណ្តុះបណ្តាលជំនាញវិជ្ជាជីវៈដល់ជនពិការ និងសកម្មភាពសំខាន់ផ្សេងៗទៀត ដើម្បី ឲ្យពួកគេមានជីវភាពរស់នៅល្អប្រសើរ ដូចអ្នកធម្មតាដែរ។ ឃុំនេះទទួលបានសម្រេចក្នុងការអនុវត្ត គម្រោងក្នុងការជួយជនក្រីក្រគ្មានទីពឹង ១៣៥នាក់ សង់ផ្ទះជូនអ្នកក្រីក្រ ១៥ផ្ទះ និង បណ្តុះជំនាញ ដល់ជនពិការ ១២នាក់ ។

ដូចនេះ នៅក្នុងឃុំជីវោទី២ ចន្លោះឆ្នាំ២០១៤-២០១៧ មានការរីកចំរើនច្រើន ចំពោះផ្នែក សង្គមកិច្ច។ ការរីកចំរើននេះ ឆ្លើយតបទៅនឹងការចង់បានរបស់ ជនក្រីក្រគ្មានទីពឹង និងជនពិការ ក្នុងគោលបំណង ជួយឲ្យការរស់នៅរបស់ពួកគេល្អប្រសើរជាងនេះ។

៣.១.១០ រដ្ឋបាលសន្តិសុខ

ការទប់ស្កាត់ និង ការបញ្ឈប់ សកម្មភាពល្បែងស៊ីសងមាន ១២២នាក់ បង្ក្រាបក្មេងទំនើង ២៨នាក់ ផ្សព្វផ្សាយច្បាប់ព្រហ្មទណ្ឌមាន ១៩២នាក់ ផ្សព្វផ្សាយច្បាប់ចារាចរណ៍ជើងគោកមាន ១៨៧នាក់ ផ្សព្វផ្សាយច្បាប់ប្រឆាំងអំពើហិង្សាក្នុងគ្រួសារមាន ១២៧នាក់ ផ្សព្វផ្សាយច្បាប់ប្រឆាំង

ការជួញដូរស្រ្តី និងកុមារមានចំនួន ២៣០នាក់។ ដោយសម្បទិ្ធផលទាំងអស់នេះហើយដែលធ្វើឲ្យប្រជាពលរដ្ឋរស់នៅក្នុងឃុំដីរោទ៍ទី២ រស់នៅដោយសុខសាន្ត មិនមានភាពភ័យខ្លាចផ្សេងៗ។ មួយវិញទៀត ក្រុមប្រឹក្សាឃុំ នគរបាល និងដៃគូដែលពាក់ព័ន្ធ បានធ្វើការផ្សព្វផ្សាយស្តីអំពីច្បាប់នានាក្នុងគោលបំណងឲ្យឃុំមានសន្តិសុខល្អ ហើយច្បាប់ដែលបានផ្សព្វផ្សាយនោះ មានដូចជា ច្បាប់ចរាចរណ៍ជើងគោក ច្បាប់ព្រហ្មទណ្ឌ ច្បាប់ប្រឆាំងអំពើហិង្សាក្នុងគ្រួសារ ច្បាប់ចំណាក់ស្រុកមានសុវត្ថិភាព ច្បាប់ប្រឆាំងការជួញដូរស្រ្តី និង កុមារ ។

ដូចនេះ រដ្ឋបាលសន្តិសុខ របស់ឃុំដីរោទ៍ទី២ មានការរីកចម្រើន និង ប្រសិទ្ធិភាពខ្ពស់ ក្នុងការរក្សានូវសន្តិសុខជូនប្រជាពលរដ្ឋ ដោយមិនឲ្យមានគ្រោះហានិភ័យផ្សេងៗ។

៣.១.១១ ការលើកកម្ពស់សមាសភាពសមធម៌យេនឌ័រ និងការជួយជនរងគ្រោះ

ក្នុងឃុំដីរោទ៍ទី២ ទទួលបានជោគជ័យ ក្នុងការអនុវត្តគម្រោងចន្លោះឆ្នាំ ២០១៤-២០១៧ ក្នុងការការលើកកម្ពស់ សមាសភាពសមធម៌យេនឌ័រ ជាពិសេស គ.ន.ក បានចូលរួមយ៉ាងច្រើនក្នុងការយកចិត្តទុកដាក់ដល់ស្រ្តី និង កុមារ។ ទន្ទឹមនឹងនេះ ដោយមានការយកចិត្តទុកដាក់ ពីក្រុមប្រឹក្សាឃុំ និង នគរបាលសន្តិសុខឃុំ តែងតែបង្ក្រាបរាល់អំពើហិង្សាលើស្រ្តី ដើម្បីធ្វើយ៉ាងណាឲ្យស្រ្តីមានសិទ្ធិពេញលេញក្នុងការរស់នៅ។

ដូចនេះ សម្បទិ្ធផលចន្លោះឆ្នាំ ២០១៤-២០១៧ ទទួលបានលទ្ធផលល្អចំពោះ ផ្នែកសមធម៌យេនឌ័រ និងការជួយជនរងគ្រោះ។ សម្បទិ្ធផលទាំងនេះ មានសារៈសំខាន់ណាស់ក្នុងការលើកកម្ពស់តម្លៃរបស់ស្រ្តី។

៣.២ បញ្ហាស្រាយ និង ដំណោះស្រាយ

៣.២.១ បញ្ហាហេដ្ឋារចនាសម្ព័ន្ធ

ក្នុងឃុំដីរោទ៍ទី២ មានបញ្ហាតិចតួចដែលកើតមានលើផ្នែកហេដ្ឋារចនាសម្ព័ន្ធ បញ្ហានោះគឺផ្លូវពិបាកធ្វើដំណើរ ដោយសារតែ ផ្លូវចាស់ទ្រុឌទ្រោម ទឹកហូរកាត់ផ្លូវ ទំនប់ទឹកដាច់ និង ទ្វារទឹកដាច់។ បញ្ហានេះបានធ្វើឲ្យប៉ះពាល់ដល់ប្រជាពលរដ្ឋចំនួន ១០ភូមិ។

ដំណោះស្រាយចំពោះបញ្ហានេះ ឃុំបានធ្វើកាយកចិត្តទុកដាក់ ក្នុងការជួសជុលផ្លូវដែលពិបាកធ្វើដំណើរ ហើយបានសាងសង់លូកាត់ផ្លូវ ដើម្បីកុំឲ្យមានបញ្ហានេះកើតឡើងទៀត។

ដើម្បីដោះស្រាយអំពីបញ្ហានេះ ឃុំគួរតែផ្លាស់ប្តូរទំនប់ទឹកថ្មី កសាងលូកាត់ផ្លូវឲ្យបានច្រើនដែលអាចធ្វើទៅបាន ដើម្បីការពារទឹកកុំឲ្យហូរកាត់ផ្លូវ និង មិនឲ្យមានរយន្តទាំងឡាយណាដែលលើសទម្ងន់ឆ្លងកាត់ផ្លូវនោះឡើយ។ ជាពិសេស ត្រូវសហការជាមួយរាជរដ្ឋាភិបាល និងអង្គការ

ក្រៅរដ្ឋាភិបាល ដើម្បីទទួលបានជំនួយ ក្នុងការជួសជុលផ្លូវ។

៣.២.២ បញ្ហាទិន្នផលកសិកម្ម

ក. ស្រូវ

ទិន្នផលស្រូវក្នុងឃុំជីវោទី២ មានការធ្លាក់ចុះ ដោយសារតែ ប្រជាពលរដ្ឋភាគច្រើនធ្វើស្រែ តាមទំលាប់ ខ្វះបច្ចេកទេស និង ខ្វះជីជាតិ។ បញ្ហានេះ ធ្វើឲ្យប៉ះពាល់ដល់ប្រជាពលរដ្ឋទូទាំងឃុំ។

ដំណោះស្រាយចំពោះបញ្ហានេះ ឃុំបានធ្វើការដោះស្រាយគឺ ស្តារប្រឡាយស្រោចស្រព ជួសជុលទំនប់ទឹក សាងសង់ទ្វារទឹក វគ្គបណ្តុះបណ្តាលបច្ចេកទេសការដាំដំណាំស្រូវ វគ្គបច្ចេកទេស ប្រព័ន្ធកសិកម្មចម្រុះ វគ្គបច្ចេកទេសដឹកបំប៉ន វគ្គបច្ចេកទេសកែប្រែគុណភាពដី។

ដើម្បីដោះស្រាយអំពីបញ្ហាទិន្នផលស្រូវធ្លាក់ចុះគឺ ប្រជាពលរដ្ឋត្រូវប្រើគ្រាប់ពូជស្រូវដែល មានគុណភាពខ្ពស់ មានចំណេះដឹងគ្រប់គ្រាន់ក្នុងការធ្វើកសិកម្ម យកចិត្តទុកដាក់ថែទាំឲ្យបានល្អ ចំពោះដំណាំស្រូវ និង ត្រូវប្តូរការធ្វើស្រែតាមទំលាប់ ទៅជាការធ្វើស្រែបែបទំនើបកម្ម។

ខ. សត្វ

ទិន្នផលសត្វនៅក្នុងឃុំជីវោទី២ មានការថយចុះ ដោយសារតែ ខ្វះបច្ចេកទេសចិញ្ចឹមជ្រូក ខ្វះបច្ចេកទេសចិញ្ចឹមមាន់ ទា ខ្វះបច្ចេកទេសចិញ្ចឹមគោ ក្របី ខ្វះពូជគោ ក្របី ខ្វះបច្ចេកទេសចិញ្ចឹម ត្រី ខ្វះពូជត្រី ជាពិសេស ប្រើឧបករណ៍នេសាទខុសច្បាប់។ បញ្ហានេះ បានកើតមានទូទាំងឃុំ។

ដើម្បីដោះស្រាយអំពីបញ្ហានេះ ឃុំបានធ្វើការដោះស្រាយគឺ ធ្វើការបណ្តុះបណ្តាល បច្ចេកទេសចិញ្ចឹមសត្វ វគ្គបច្ចេកទេសចិញ្ចឹមជ្រូក វគ្គបច្ចេកទេសចិញ្ចឹមមាន់-ទា វគ្គបច្ចេកទេសផលិតចំណីសត្វ វគ្គបច្ចេកទេសចិញ្ចឹមគោ-ក្របី ផ្តល់ពូជគោ-ក្របី ផ្តល់ពូជជ្រូក ផ្តល់ពូជមាន់-ទា អប់រំអំពីច្បាប់ផលផល ទប់ស្កាត់បទល្មើសនេសាទ ពង្រឹងវិធានការការពារព្រៃលិចទឹក បណ្តុះបណ្តាលបច្ចេកទេសចិញ្ចឹមត្រូវ។

ដំណោះស្រាយបន្ថែមពីបញ្ហានេះ គួរចាក់វ៉ាក់សាំងការពារជម្ងឺសត្វ វគ្គបណ្តុះបណ្តាល និង ពង្រឹងភ្នាក់ងារសុខភាពសត្វភូមិ ត្រូវមានការសហការគ្នា រវាង ក្រុមប្រឹក្សាឃុំ នគរបាល និងប្រជា ពលរដ្ឋដែលស្ថិតនៅក្នុងឃុំ ដើម្បីទប់ស្កាត់រាល់បទល្មើសនេសាទផ្សេងៗដែលបានកើតឡើង។

៣.២.៣ បញ្ហាសុខាភិបាល

ប្រជាពលរដ្ឋមួយចំនួន នៅក្នុងឃុំជីវោទី២ មានផ្ទុកជម្ងឺ បញ្ហានេះកើតឡើងដោយសារតែ ខ្វះការយល់ដឹងពីការការពារ និងការថែទាំសុខភាព ជាពិសេសសកម្មភាពប្រចាំថ្ងៃ មានដូចជា ការ ហូបស្អាត ដឹកស្អាត និង រស់នៅស្អាត។ បញ្ហានេះកើតឡើងទូទាំងឃុំ។

ដំណោះស្រាយចំពោះបញ្ហានេះ ឃុំបាន បណ្តុះបណ្តាលវគ្គអប់រំចំណេះដឹងអំពីជម្ងឺអេដស៍

ជួយគាំទ្រអ្នកផ្ទុកមេរោគអេដស៍ អប់រំពីចំណេះដឹងមីត្រុនឈាម ផ្តល់មុង និងទឹកជ្រលក់មុង ដើម្បី ការពារពីជម្ងឺគ្រុនចាញ់ ផ្តល់ការព្យាបាលជម្ងឺគ្រុនចាញ់ ផ្សព្វផ្សាយពីគ្រោះថ្នាក់នៃជម្ងឺគ្រុនផ្តាស សាយបក្សី។

ដើម្បីដោះស្រាយអំពីបញ្ហានេះ ក្រុមប្រឹក្សាឃុំ គួរបង្កើនការផ្សព្វផ្សាយបន្ថែមទៀត ពីសារៈ ប្រយោជន៍នៃការ ហូបស្អាត ជីកស្អាត និងរស់នៅឲ្យបានច្រើនដែលអាចធ្វើទៅបាន ជាពិសេស ត្រូវផ្តល់ប្រព័ន្ធទឹកស្អាត ដល់ប្រជាពលរដ្ឋគ្រប់គ្នា។

៣.២.៤ បញ្ហាការអប់រំ

មានកុមារមួយចំនួនមិនបានចូលរៀននៅក្នុងឃុំជីវោទ៍ទី២ បញ្ហានេះកើតឡើងដោយសារតែ ឪពុកម្តាយខ្វះការយល់ដឹងពីសារៈប្រយោជន៍នៃការសិក្សា ក្មេងគេចសាលា គ្រួសារក្រីក្រ សាលា ភក់ជ្រាំ។ បញ្ហានេះ បានកើតឡើងទូទាំងឃុំ។

ដំណោះស្រាយចំពោះបញ្ហានេះ ឃុំបានធ្វើការជួសជុល និងបង្កើតអគារសាលាបឋមសិក្សា ផ្សព្វផ្សាយ និងជំរុញឲ្យឪពុកម្តាយនាំកូនមកចុះឈ្មោះចូលរៀន ឧបត្ថម្ភកុមារក្រីក្រអោយបានចូល រៀន ចាក់ដីនៅទីធ្លាសាលាបឋមសិក្សា ផ្តល់អាហារូបករណ៍ដល់សិស្សក្រីក្រ ផ្តល់គ្រឿងសង្ហារឹម ដល់សាលាអនុវិទ្យាល័យ។

ដំណោះស្រាយបន្ថែម ឃុំគួរតែស្នើរដល់ភាគីដែលពាក់ព័ន្ធ មានដូចជា រាជរដ្ឋាភិបាល និង អង្គការផ្សេងៗ ដើម្បីបង្កើតអគារថ្មីៗ ហើយគ្រូបង្រៀនត្រូវធ្វើការតាមដានការសិក្សាក្មេងៗឲ្យ បានទៀងទាត់ ដើម្បីជៀសវៀងការគេចសាលា ជាពិសេស ឃុំត្រូវគាំទ្រ និង យកចិត្តទុកដាក់ឲ្យ បានខ្ពស់ដល់សិស្សក្រីក្រ ដែលមិនមានលទ្ធភាពមករៀន។

៣.២.៥ បញ្ហារដ្ឋបាល

នៅក្នុងឃុំ មានប្រជាពលរដ្ឋមិនមកចុះអត្រានុកូលដ្ឋានគ្រប់គ្នាឡើយ។ បញ្ហានេះកើតឡើង ដោយសារ ប្រជាពលរដ្ឋមិនយល់ដឹងពីផលប្រយោជន៍សំបុត្រអត្រានុកូលដ្ឋាន។ បញ្ហានេះ បាន កើតឡើងនៅទូទាំងឃុំ របស់ឃុំជីវោទ៍ទី២។

ដំណោះស្រាយចំពោះបញ្ហានេះ ឃុំបានធ្វើការដោះស្រាយគឺ ជំរុញពង្រឹងកិច្ចការចុះបញ្ជី អត្រានុកូលដ្ឋាន និងផ្តល់សេវាចុះបញ្ជីអត្រានុកូលដ្ឋានតាមភូមិ ក្នុងគោលបំណង ឲ្យអ្នកមិនទាន់ មានបញ្ជីអត្រានុកូលដ្ឋាន ត្រូវមកចុះបញ្ជីអត្រានុកូលដ្ឋានឲ្យបានគ្រប់គ្នា។

ដើម្បីដោះស្រាយអំពីបញ្ហាដែលប្រជាពលរដ្ឋមិនមកចុះបញ្ជីអត្រានុកូលដ្ឋាន ឃុំត្រូវធ្វើការ ផ្សព្វផ្សាយនៅទូទាំងភូមិ ជាពិសេស ត្រូវឲ្យមេភូមិ ឬសមាជិកភូមិដែលខ្លួនកំពុងកាន់កាប់ ត្រូវធ្វើ ការទទួលខុសត្រូវក្នុងការផ្សព្វផ្សាយដល់ប្រជាពលរដ្ឋរបស់ខ្លួន។

៣.២.៦ បញ្ហារដ្ឋបាលសន្តិសុខ

ក្នុងឃុំជីរោងទី២ មានអសន្តិសុខ និង អំពើហិង្សា បានកើតឡើង បញ្ហាទាំងនេះកើតឡើង ដោយសារតែ មានចោរលួច-ឆក់ ចែកចាយ និងប្រើប្រាស់គ្រឿងញៀន ការប្រថុណ្ណគ្នា និងមិនចេះ យោគយល់គ្នា។ បញ្ហាទាំងអស់នេះ បានកើតមាននៅទូទាំងឃុំ។

ដំណោះស្រាយចំពោះបញ្ហានេះ ឃុំបានពង្រឹងសកម្មភាពក្រុមប្រជាភារ វិធានការទប់ ស្កាត់ការជួញដូរប្រើប្រាស់គ្រឿងញៀន ផ្សព្វផ្សាយច្បាប់ប្រឆាំងអំពើហិង្សាក្នុងគ្រួសារ ផ្សព្វផ្សាយ ច្បាប់ក្រមរដ្ឋប្បវេណី និងព្រហ្មទណ្ឌ ផ្សព្វផ្សាយច្បាប់ចរាចរ និងសណ្តាប់ធ្នាប់សារធារណៈដល់ ប្រជាពលរដ្ឋ ប្រមូលជនពាលដើម្បីធ្វើការអប់រំ ផ្សព្វផ្សាយច្បាប់ប្រឆាំងការជួញដូរស្រ្តី និងកុមារ ដាក់ផ្លាកសញ្ញាចរាចរ ជំរុញកម្មភាពបង្ក្រាបល្បែងស៊ីសង បង្កើនការបង្ក្រាបបទល្មើសនានា អប់រំឲ្យ ដឹងពីការប្រើប្រាស់គ្រឿងញៀន អប់រំប្រជាពលរដ្ឋយល់ដឹងពីការប្រើប្រាស់អាវុធជាតិផ្ទះ អប់រំពីសិទ្ធិ តួនាទី បុរស និងស្ត្រី។

ដំណោះស្រាយបន្ថែម ដើម្បីដោះស្រាយលើបញ្ហាទាំងអស់នេះឲ្យកាន់មានប្រសិទ្ធិភាព ឃុំ ត្រូវមានការចូលរួមពីប្រជាពលរដ្ឋឲ្យបានច្រើន ជាពិសេស ជាមួយមន្ត្រីថ្នាក់ស្រុក និងមន្ត្រីថ្នាក់ខេត្ត ដើម្បីអោយជួយសម្រួលក្នុងផ្សព្វផ្សាយពីច្បាប់នានា ក្នុងគោលបំណង លុបបំបាត់ទាំងស្រុងចំពោះ បញ្ហារដ្ឋបាលសន្តិសុខ។

៣.២.៧ បញ្ហាទំនាស់ដីធ្លី

នៅក្នុងឃុំជីរោងទី២ មានបញ្ហាទំនាស់ដីធ្លីកើតឡើង បញ្ហានេះកើតឡើងដោយសារ មាន ការរំលោភបំពានដីធ្លី ព្រំប្រទល់មិនច្បាស់លាស់ និង ប្រជាពលរដ្ឋមិនយល់ពីច្បាប់ភូមិបាល។

ឃុំបានធ្វើការដោះស្រាយបញ្ហាទាំងនេះ ដោយធ្វើការអប់រំ និងផ្សព្វផ្សាយពីច្បាប់ភូមិបាល ផ្តល់ប័ណ្ណកម្មសិទ្ធិដីធ្លី ផ្សព្វផ្សាយ និងជម្រុញការងារចុះបញ្ជីបញ្ជីដីធ្លី រៀបចំផែនការកំណត់តំបន់ ប្រើប្រាស់ដីធ្លី កំណត់តំបន់ប្រើប្រាស់ដីព្រៃសមស្រប។

ដើម្បីដោះស្រាយអំពីបញ្ហាទំនាស់ដីធ្លី ឲ្យមានប្រសិទ្ធិភាព គឺមន្ត្រីដែលចូលមកដោះស្រាយ ទំនាស់ដីធ្លី ត្រូវមានសមត្ថភាពគ្រប់គ្រាន់ស្តីពីច្បាប់ភូមិបាល និងត្រូវមានទំនាក់ទំនងល្អជាមួយប្រជា ពលរដ្ឋ ដើម្បីសម្រួលដល់ការចុះបញ្ជីដីធ្លី។

៣.២.៨ បញ្ហាចំណាកស្រុក

នៅក្នុងឃុំជីរោងទី២ មានបញ្ហាចំណាកស្រុក ដោយសារតែ ប្រជាពលរដ្ឋមួយចំនួន រស់នៅ ក្នុងភាពក្រីក្រ មិនមានការងារធ្វើ។ បញ្ហានេះបានកើតមាននៅទូទាំងឃុំ។

ឃុំបានធ្វើការដោះស្រាយលើបញ្ហានេះ ដោយផ្សព្វផ្សាយ ពីចំណាកស្រុកមានសុវត្ថិភាព

និងបណ្តុះបណ្តាលជំនាញវិជ្ជាជីវៈ ដើម្បីអាចបំពេញការងារនៅឃុំខ្លួនឯងបាន។

ដំណោះស្រាយបន្ថែម សូមឲ្យក្រុមប្រឹក្សាឃុំ ធ្វើការទំនាក់ទំនង ជាមួយនិយោជក ថៅកែ និងស្ថាប័នផ្សេងៗ ដើម្បីបង្កើតការងារជូនប្រជាពលរដ្ឋនៅក្នុងឃុំ គោលបំណង ដើម្បីជៀសវាងពីការធ្វើចំណាកស្រុកខុសច្បាប់។

សេចក្តីសន្និដ្ឋាន និងការផ្តល់អនុសាសន៍

១. សេចក្តីសន្និដ្ឋាន

ក្រោយពីបានធ្វើការសិក្សាផ្នែកទ្រឹស្តី ការសិក្សាស្វែងអំពីគោលនយោបាយក្នុងការអភិវឌ្ឍ និងការសិក្សាស្រាវជ្រាវលើស្ថានភាពការរស់នៅដោយផ្ទាល់របស់ប្រជាពលរដ្ឋ បានបង្ហាញឲ្យឃើញថា ការអភិវឌ្ឍរបស់ឃុំ សង្កាត់ ពិតជាមានសារៈសំខាន់យ៉ាងខ្លាំង ក្នុងការបង្ហាញពីសុខុមាលភាពនៃការរស់នៅរបស់ប្រជាពលរដ្ឋនៅក្នុងឃុំ សង្កាត់។ រដ្ឋាភិបាលមានការយកចិត្តទុកដាក់យ៉ាងខ្ពស់ និងយ៉ាងម៉តចត់ទៅលើការអភិវឌ្ឍរបស់ឃុំ សង្កាត់ ដោយបានបង្កើតគោលនយោបាយ យុទ្ធសាស្ត្រចតុកោណដំណាក់កាលទី៣ និងគោលនយោបាយក្នុងការអភិវឌ្ឍឃុំ សង្កាត់(២០១៧-២០២២) ក្នុងគោលបំណងដើម្បីឲ្យប្រជាពលរដ្ឋរស់នៅប្រកបដោយ សុខសាន្ត សម្បូរសម្បាយ មិនមានធ្វើការចំណាក់ស្រុក ការឆក់ប្លន់ ការអត់ឃ្លាន និងមិនមានគ្រោះភ័យខ្លាចផ្សេងៗ។ ការអភិវឌ្ឍឃុំ សង្កាត់ ដោយប្រសិទ្ធភាព ទាមទារផ្នែកជាច្រើន មានដូចជា ផ្នែកសេដ្ឋកិច្ច ផ្នែកហេដ្ឋារចនាសម្ព័ន្ធ ការអប់រំ វិស័យសុខាភិបាល ការគ្រប់គ្រងធនធានធម្មជាតិ ការថែរក្សាបរិស្ថាន និងចំណុចផ្សេងៗទៀត។ ការអភិវឌ្ឍឃុំ សង្កាត់ ទាមទារការចូលរួមទាំងរដ្ឋាភិបាល និងប្រជាពលរដ្ឋដែលរស់នៅក្នុងឃុំ សង្កាត់នោះ។ នៅពេលដែលឃុំ សង្កាត់ មានការរីកចំរើនខ្លាំង នោះជម្រុញឲ្យប្រទេសកម្ពុជា ក្លាយជាប្រទេសមានការរីកចំរើនយ៉ាងខ្លាំង។

ចំនែកនៅក្នុងឃុំជីរោងចក្រ ឃុំ ខេត្តត្បូងឃ្មុំ យើងសង្កេតឃើញថា មានសកម្មភាពរបស់ក្រុមប្រឹក្សាឃុំជីរោងចក្រ ក្នុងការចូលរួម ធ្វើឲ្យជីវភាពរស់នៅ របស់ប្រជាពលរដ្ឋនៅក្នុងឃុំទាំងមូល ហាក់ដូចមានលក្ខណៈធ្ងន់ធ្ងរជាងមុន ពោលគឺដោយសារតែ ក្រោមការខិតខំប្រឹងប្រែងអភិវឌ្ឍន៍របស់ឃុំ ស្ទើរគ្រប់វិស័យទាំង ផ្នែកសេដ្ឋកិច្ច និងផ្នែកសង្គមកិច្ច.....។ ទន្ទឹមនឹងការរីកចំរើនយ៉ាងច្រើននេះ ក៏មានចំណុចខ្លះខាតតិចតួចផងដែរ ដែលមិនទាន់បានដោះស្រាយបានជោគជ័យនៅឡើយ គឺការធ្វើកសិកម្មភាគច្រើនតាមទម្លាប់(តាមប្រពៃណី) ប្រើប្រាស់ដីគឺមិនមានចំនួនច្រើន ខ្វះការយល់ដឹងពីការប្រើប្រាស់សេវាមណ្ឌលសុខភាពនៅក្នុងឃុំ និង នៅតែមានកុមារមិនបានចូលរៀនផងដែរ។

សមិទ្ធផលល្អៗយ៉ាងច្រើនទាំងអស់នេះគឺ កើតចេញពីការខិតខំប្រឹងប្រែងរបស់ប្រជាពលរដ្ឋទាំងអស់គ្នា ជាពិសេសគឺ ក្រោមការដឹកនាំរបស់ក្រុមប្រឹក្សាឃុំជីរោងចក្រ បានរៀបចំផែនការអភិវឌ្ឍន៍ឃុំ(ឆ្នាំ២០១២-២០១៦) កម្មវិធីវិនិយោគរបស់ឃុំ សង្កាត់(ឆ្នាំ២០១៤-២០១៧) ឯកសារអនុវត្តគម្រោងក្នុង(ឆ្នាំ២០១៤,២០១៧) និងបានរៀបចំផែនការទិសដៅអភិវឌ្ឍន៍រយៈពេល៥ឆ្នាំ(ឆ្នាំ

២០១៧-២០២២)។

សរុបមកការអភិវឌ្ឍឃុំដីពោធិ៍ទី២ គឺមានការរីកចម្រើនច្រើន ដែលស្របតាមការចង់បានរបស់ប្រជាពលរដ្ឋនៅក្នុងឃុំ ដើម្បីរួចផុតពីភាពក្រីក្រ ហើយស្របតាមយុទ្ធសាស្ត្រចតុកោណ ដំណាក់កាលទី៣ និងគោលនយោបាយរបស់រដ្ឋាភិបាល ក្នុងការអភិវឌ្ឍឃុំ សង្កាត់។

២. ការផ្តល់អនុសាសន៍

បន្ទាប់ពីបានសិក្សាស្វែងយល់ អំពីផែនការអភិវឌ្ឍន៍ និងកម្មវិធីវិនិយោគរបស់ឃុំដីរោទ៍ទី២ ក្រុមយើងយល់ឃើញថា ការងារអភិវឌ្ឍន៍មូលដ្ឋាន ជាគោលនយោបាយចម្បងសំរាប់រាជរដ្ឋាភិបាល កម្ពុជា ដែលត្រូវធ្វើការយកចិត្តទុកដាក់។ យើងខ្ញុំ សូមចូលរួមផ្តល់ជាអនុសាសន៍មួយចំនួនក្នុងការ អភិវឌ្ឍឃុំ សង្កាត់ ដើម្បីរួមចំណែកកាត់បន្ថយភាពក្រីក្រ នៅក្នុងឃុំដីរោទ៍ទី២ ដូចខាងក្រោម:

- បញ្ហាប្រព័ន្ធធារាសាស្ត្រ និងបញ្ហាបច្ចេកទេសកសិកម្ម: សូមឲ្យរាជរដ្ឋាភិបាល ជួយដោះស្រាយមុនគេ ព្រោះរយោងតាមជំពូកទី២ បានបង្ហាញថាប្រព័ន្ធធារាសាស្ត្រមានចំនួនតិច និងកសិករ ភាគច្រើនធ្វើកសិកម្ម ដោយគ្មានបច្ចេកទេស។ ដូចនេះរាជរដ្ឋាភិបាល គួរបង្កើតប្រព័ន្ធធារាសាស្ត្រ បន្ថែម និងធ្វើការបណ្តុះបណ្តាលបច្ចេកទេសក្នុងការធ្វើកសិកម្ម។
- បញ្ហាកង្វះការយល់ដឹងពីសេវាសុខាភិបាលរដ្ឋ: ប្រជាពលរដ្ឋច្រើន និយមប្រើវិធីសាស្ត្រ សម្រាលកូនដោយឆ្មបបុរាណដោយគ្មានវិជ្ជាជីវៈច្បាស់លាស់ ដែលធ្វើអោយពួកគេប្រឈមមុខទៅ នឹងហានិភ័យផ្សេងៗ(មរណៈភាពកុមារ ឬម្តាយ)។ ដូចនេះសូមឲ្យរាជរដ្ឋាភិបាល បង្កើនការផ្សព្វ ផ្សាយពីគុណវិបត្តិនៃការសម្រាលកូនដោយឆ្មបបុរាណ និងគួរតែព្យាយាមលុបបំបាត់ឆ្មបទាំងឡាយ ណា ដែលគ្មានវិជ្ជាជីវៈច្បាស់លាស់។
- បញ្ហាវិស័យអប់រំ: ប្រធានក្រុមប្រឹក្សាឃុំ និងសមាជិកដែលពាក់ព័ន្ធ គួរបង្កើនការផ្សព្វ ផ្សាយ និងលើកទឹកចិត្តដល់ក្មេងៗ ដែលបោះបង់ការសិក្សា និងមិនទាន់បានចូលរៀន ឲ្យចុះឈ្មោះ ចូលរៀនគ្រប់ៗគ្នា។
- ក្រុមប្រឹក្សាឃុំត្រូវរៀបចំអោយមានផែនការ សំរាប់អភិវឌ្ឍន៍មូលដ្ឋានរបស់ខ្លួនអោយបាន ច្បាស់លាស់។
- ក្រុមប្រឹក្សាឃុំត្រូវធ្វើការផ្សព្វផ្សាយតាមភូមិនីមួយៗ ស្តីពីសារៈប្រយោជន៍នៃរបរផ្នែក សិប្បកម្ម និងសេវាកម្ម ដើម្បីលើកកម្ពស់សេដ្ឋកិច្ចគ្រួសាររបស់ប្រជាពលរដ្ឋឲ្យល្អប្រសើរជាងនេះ។
- ក្រុមប្រឹក្សាឃុំត្រូវធ្វើការទំនាក់ទំនងជាមួយក្រុមហ៊ុន ហ្គ្រីនហ្វីត(green feed) ដើម្បីធ្វើ ការបណ្តុះបណ្តាលជំនាញការផលិតចំណីសត្វ ដល់កម្មកររោងចក្រនៅក្នុងក្រុមហ៊ុន ហ្គ្រីនហ្វីត។
- រាជរដ្ឋាភិបាលគួរបណ្តុះបណ្តាលបន្ថែម មន្ត្រីក្រុមប្រឹក្សាឃុំ សង្កាត់ ឲ្យយល់ដឹងពីការ គ្រប់គ្រងតាមបែបវិមជ្ឈការ។
- សូមអោយរាជរដ្ឋាភិបាល ជួយសំរួល និងជំរុញដល់ដល់អ្នកវិនិយោគមកសាងសង់រោង ចក្រនៅមូលដ្ឋាន ដើម្បីផ្តល់ការងារជូនប្រជាពលរដ្ឋនៅជនបទ ជៀសផុតពីការចាកចោលលំនៅ

ដ្ឋាន មកកាន់ទីក្រុង និងក្រៅប្រទេស ដើម្បីផ្គត់ផ្គង់ជីវភាពរស់នៅប្រចាំថ្ងៃ។

ប្រភពឯកសារយោង

- ផែនការអភិវឌ្ឍន៍រយៈពេល៥ឆ្នាំរបស់ឃុំជីរោង្រីកទី២ (២០១៧-២០២២)
- បញ្ជីគម្រោងវិនិយោគដែលបានស្នើឡើងរបស់ឃុំជីរោង្រីកទី២ ក្នុងឆ្នាំ២០១៤
- លទ្ធផលនៃការអនុវត្តគម្រោងរបស់ឃុំជីរោង្រីកទី២ ក្នុងឆ្នាំ២០១៤
- កម្មវិធីវិនិយោគឃុំរបស់ឃុំជីរោង្រីកទី២ ក្នុងឆ្នាំ២០១៥
- កម្មវិធីវិនិយោគឃុំរបស់ឃុំជីរោង្រីកទី២ ក្នុងឆ្នាំ២០១៦
- សៀវភៅគម្រោងសាងសង់ផ្លូវក្រាលក្រូសក្រហមរបស់ឃុំជីរោង្រីកទី២ ក្នុងឆ្នាំ២០១៧
- ដកស្រង់ចេញពីរបាយការណ៍កម្មសិក្សារបស់និស្សិត ញ៉ូ ឌីលុច្វ និង នៃ ស្រីមុំ ឆ្នាំ ២០០៩-២០១៣ ក្រោមប្រធានបទ “ការអភិវឌ្ឍជនបទក្នុងទិសដៅកាត់បន្ថយភាពក្រីក្រ” សាស្ត្រចារ្យណែនាំ បណ្ឌិត ឈុន ពហុ
- ដកស្រង់ចេញពីរបាយការណ៍កម្មសិក្សារបស់និស្សិត ឡៅ ធន់សោភ័ណ្ណ និង អន សុខអេង ឆ្នាំសិក្សា ២០០៧-២០១១ ក្រោមប្រធានបទ “ការអភិវឌ្ឍសហគមន៍នៅក្នុងភូមិព្រៃទី១” សាស្ត្រចារ្យណែនាំ បណ្ឌិត ឈុន ពហុ
- ដកស្រង់ចេញពីរបាយការណ៍កម្មសិក្សារបស់និស្សិត ម៉ូវ វិភុធ្វ ស៊ីម ពិសិដ្ឋ និង ដឹម សំនៀង ឆ្នាំសិក្សា ២០០២-២០០៦ ក្រោមប្រធានបទ “ការអភិវឌ្ឍឃុំ សង្កាត់តាមបែបវិមជ្ឈការ (ករណីនៅឃុំកំពង់សំណាញ់)” សាស្ត្រចារ្យណែនាំ បណ្ឌិត ឈុន ពហុ
- ដកស្រង់ចេញពីរបាយការណ៍កម្មសិក្សារបស់និស្សិត សារិន វិច្ឆិកា ក្រោមប្រធានបទ “ដំណើរការនៃការអភិវឌ្ឍជនបទនៅក្នុងភូមិព្រៃគាវ ខេត្តស្វាយរៀង” សាស្ត្រចារ្យណែនាំ ឌុយ ចាន់ឌីណា
- ផែនការអភិវឌ្ឍន៍សេដ្ឋកិច្ច-សង្គមកិច្ច ៥ឆ្នាំលើកទី២(២០០១-២០០៥)ក្រសួងអភិវឌ្ឍន៍ជនបទ.ខែសីហា ឆ្នាំ២០០០
- ដកស្រង់ចេញពីនិក្ខេបបទថ្នាក់អនុបណ្ឌិត លោក ជា ចំរើន ប្រធានបទ “ ប្រព័ន្ធគ្រប់គ្រងរដ្ឋបាលឃុំ សង្កាត់បែបវិជ្ជការ ”
- ដកស្រង់ចេញពីសៀវភៅណែនាំស្តីពីប្រព័ន្ធគ្រប់គ្រងហិរញ្ញវត្ថុឃុំ សង្កាត់
- របាយការណ៍សមិទ្ធផលការងាររបស់ក្រសួងកសិកម្ម រុក្ខាប្រមាញ់ និងនេសាទ
- របាយការណ៍បូកសរុបលទ្ធផលការងាររបស់ក្រសួងឧស្សាហកម្ម និងសិប្បកម្មឆ្នាំ ២០១៧
- ក្រសួងកសិកម្ម រុក្ខាប្រមាញ់ និងនេសាទក្នុងឆ្នាំ២០១៦ ស្តីពីពេងចក្រហ្នឹងស្រីត

- ក្រសួងសេដ្ឋកិច្ច និងហោរញ្ញវត្ថុ ស្តីពីការកំណត់ប្រាក់ពន្ធតាមប្រភេទសេវាកម្មរថយន្តដឹកជញ្ជូនឆ្នាំ ២០១៧
- Michael P.Todro “ Economic Development ” Fifth Edition

