



**សាកលវិទ្យាល័យភូមិន្ទនីតិសាស្ត្រ
និងវិទ្យាសាស្ត្រសេដ្ឋកិច្ច**

របាយការណ៍កម្មសិក្សាបញ្ចប់ការសិក្សា

**ការអភិវឌ្ឍហេដ្ឋារចនាសម្ព័ន្ធរូបវន្ត
ករណីឃុំប្រាសាទ ស្រុកកំពង់ត្របែក
ខេត្តព្រៃវែង**

កម្មសិក្សាពីថ្ងៃទី១៨ ខែ មីនា ២០១៩ ដល់ថ្ងៃទី១៦ ខែឧសភា ២០១៩

ឈ្មោះស្ថាប័ន៖ **សាលាឃុំប្រាសាទ ស្រុកកំពង់ត្របែក ខេត្តព្រៃវែង**

តាក់តែងឡើងដោយ

សាស្ត្រាចារ្យណែនាំ

និស្សិតឈ្មោះ **អ៊ុន ហ្គេចលី**

បណ្ឌិត **ឈុន ពហុ**

ឡេង គួចនា

ថ្នាក់បរិញ្ញាបត្រ សេដ្ឋកិច្ចអភិវឌ្ឍន៍

ឆ្នាំចូលសិក្សា

២០១៥

ជំនាន់ទី ០៣

ឆ្នាំសរសេររបាយការណ៍ ២០១៩

សេចក្តីថ្លែងអំណរគុណ

យើងខ្ញុំឈ្មោះ **អ៊ុន ហ្មេងលី** និង **ឡេង តូចនា** ជានិស្សិតឆ្នាំទី ៤ ជំនាន់ទី៣ ផ្នែកវិទ្យាសាស្ត្រសេដ្ឋកិច្ច ជំនាញសេដ្ឋកិច្ចអភិវឌ្ឍន៍ នៃសាកលវិទ្យាល័យភូមិន្ទនីតិសាស្ត្រ និង វិទ្យាសាស្ត្រសេដ្ឋកិច្ច សូមសម្តែងនូវការដឹងគុណ និងអំណរគុណយ៉ាងជ្រាលជ្រៅចំពោះ៖

- ❖ លោកឪពុក និង អ្នកម្តាយជាទីស្រឡាញ់ដែលបានផ្តល់កំណើតព្រមទាំងចិញ្ចឹមបីបាច់ អប់រំទូន្មានប្រៀនប្រដៅ ព្រមទាំងបានឧបត្ថម្ភគ្រប់បែបយ៉ាងដល់កូន មិនថាត្រូវជួបនឹងឧបសគ្គបែបណាក៏ដោយ ដើម្បីឲ្យកូនបានសិក្សារៀនសូត្រ និងមានចំណេះដឹងទុកជាទ្រព្យសម្រាប់ពេលអនាគត។
- ❖ ឯកឧត្តមសាកលវិទ្យាធិការនៃវិទ្យាល័យភូមិន្ទនីតិសាស្ត្រ និង វិទ្យាសាស្ត្រសេដ្ឋកិច្ច ព្រមទាំងលោកសាស្ត្រាចារ្យ ដែលបានយកចិត្តទុកដាក់បង្ហាត់បង្រៀន និងផ្តល់បទពិសោធន៍ល្អៗយ៉ាងច្រើនដល់ក្រុមយើងខ្ញុំទាំងពីររយៈពេលកន្លងមក។
- ❖ លោកគ្រូសាស្ត្រាចារ្យបណ្ឌិត **ឈុន ពហុ** ដែលបានចំណាយទាំងកម្លាំងកាយ កម្លាំងចិត្ត និងពេលវេលាដ៏មានតម្លៃក្នុងការណែនាំ និងផ្តល់យោបល់ល្អៗព្រមទាំង ជួយកែសម្រួលនូវរាល់កំហុស ដូច្នោះទើបធ្វើឲ្យឯកសារស្រាវជ្រាវ ឬកម្មសិក្សាមួយនេះប្រកបទៅដោយរលូន និងទទួលបានភាពជោគជ័យ។
- ❖ លោកអ៊ុំ លីម ផេង ដែលត្រូវជាមេឃុំ ប្រាសាទ ស្រុកកំពង់ត្របែក ខេត្តព្រៃវែងដែលបានសម្រួលការផ្តល់ជាឯកសារជាច្រើនដែលមានការពាក់ព័ន្ធនិងប្រធានបទ ដូចនេះទើបធ្វើឲ្យការស្រាវជ្រាវនេះទទួលបានភាពជោគជ័យ។

ជាចុងក្រោយនេះ ពួកយើងខ្ញុំទាំងពីរសូមប្រសិទ្ធិពរ សិរីមង្គល វិបុលសុខ មហាប្រសើរ និងសម្តែងនូវកត្តញ្ញតាធម៌ ជូនដល់លោកឪពុក អ្នកម្តាយ លោកគ្រូ អ្នកគ្រូដែលមានគុណទាំងអស់សូមជួបប្រទះពុទ្ធពរទាំងបួនប្រការគឺ អាយុ វណ្ណៈ សុខៈ ពលៈ កុំបីឃ្លាងឃ្លាតឡើយ។

អារម្ភកថា

ក្រោយពីបានបញ្ចប់ការសិក្សាលើទ្រឹស្តីនៃមុខជំនាញសេដ្ឋកិច្ចអភិវឌ្ឍ អស់រយៈពេលជិត បួនឆ្នាំមកនេះ នៃសាកលវិទ្យាល័យភូមិន្ទនីតិសាស្ត្រ និង វិទ្យាសាស្ត្រសេដ្ឋកិច្ច យើងខ្ញុំទាំងពីរ ទទួលបានភារកិច្ចពីសាលាចុះកម្មសិក្សាដោយផ្ទាល់ ដើម្បីស្រាវជ្រាវចងក្រងសៀវភៅនេះឡើង ក្នុងគោលបំណងចង់ភ្ជាប់នូវចំណេះដឹងផ្នែកទ្រឹស្តីដែលបានសិក្សាកន្លងមកនៅសាលា ទៅនឹង សកម្មភាព ឬការអនុវត្តជាក់ស្តែងនូវប្រធានបទណាដែលយើងចង់សិក្សា និងនៅតាមកន្លែងណា មួយដែលយើងគិតថាវាត្រូវនិងប្រធានបទរបស់យើង។ ម្យ៉ាងវិញទៀតដើម្បីបញ្ចប់ការសិក្សាថ្នាក់ប រិញ្ញាប័ត្រ ផ្នែកវិទ្យាសាស្ត្រសេដ្ឋកិច្ច ឯកទេសសេដ្ឋកិច្ចអភិវឌ្ឍន៍ ក្រោមប្រធានបទ ការអភិវឌ្ឍន៍ហេ ដ្ឋារចនាសម្ព័ន្ធរូបវន្តក្នុងឃុំប្រាសាទដែលមានការចាប់អារម្មណ៍ពីយើងខ្ញុំទាំងពីរ។

ដោយហេតុ ក្រុមរបស់យើងខ្ញុំដឹងថា ការកសាង ឬការអភិវឌ្ឍហេដ្ឋារចនាសម្ព័ន្ធរូបវន្តនៅ តាមទីជនបទ ព្រោះរាជរដ្ឋាភិបាលកម្ពុជាកំពុងតែផ្តោតការយកចិត្តទុកដាក់ ដោយយោងតាមយុទ្ធ សាស្ត្រចតុកោណរបស់រដ្ឋាភិបាលក្នុងអាណត្តិទី៥។ លើសពីនេះទៅទៀត យើងចង់បង្ហាញពីមាន សារៈសំខាន់នៃការអភិវឌ្ឍន៍ហេដ្ឋារចនាសម្ព័ន្ធរូបវន្តនៅតាមទីជនបទក្នុងការជំរុញវិស័យកសិកម្ម ឧស្សាហកម្ម សិប្បកម្ម សេវាកម្ម និងអំពីបញ្ហាប្រឈម និងដំណោះស្រាយមួយចំនួនដែលឃុំបាន ជួបប្រទះ។

របាយការណ៍នេះក៏សម្រាប់ទុកជាឯកសារមួយដែលបានជំនួយជាស្មារតីចំនួនដល់សាលា ឃុំនៅតាមទីជនបទ និងនិស្សិតជំនាន់ក្រោយៗដែលចង់ដឹងពីការអភិវឌ្ឍហេដ្ឋារចនាសម្ព័ន្ធរូបវន្តនៅ តាមទីជនបទ។

ដោយរបាយការណ៍មួយនេះគឺជាកម្មសិក្សាស្រាវជ្រាវដំបូងរបស់ក្រុមយើងខ្ញុំ បានជាយើង ខ្ញុំជឿជាក់ថា របាយការណ៍មួយនេះពិតជាមានការខ្វះខាត មានកំហុសផ្នែកអត្ថរស អក្ខរាវិរុទ្ធ ហើយនៅមានចន្លោះខ្លះពិបាកក្នុងការយល់ ដែលត្រូវបំពេញបន្ថែមទៀតជាមិនខាន ដូច្នេះ យើងខ្ញុំ សូមអភ័យទោស និងរង់ចាំទទួលនូវការរិះគន់ ការណែនាំ ក៏ដូចជាការកែសម្រួលក្នុងន័យស្ថាបនា ពីសំណាក់ លោកសាស្ត្រាចារ្យ មិត្តនិស្សិត និងមិត្តអ្នកអានមកពីគ្រប់មជ្ឈដ្ឋានទាំងអស់ ដើម្បី បំពេញបន្ថែមនូវរាល់ចំណុចខ្វះខាតទាំងអស់ និងទុកជាបទពិសោធន៍សម្រាប់ កម្មសិក្សាស្រាវជ្រាវ លើកក្រោយៗទៀត។

មាតិកា

ទំព័រ

បញ្ជីតារាង..... v

បញ្ជីក្រាហ្វិក..... vi

បញ្ជីឧបសម្ព័ន្ធ..... vii

សេចក្តីផ្តើម

១. លំនាំបញ្ហា..... ១

២. ចំណោទបញ្ហា ២

៣. គោលបំណងនៃការស្រាវជ្រាវ..... ៣

៤. ទំហំ និងដែនកំណត់ស្រាវជ្រាវ..... ៣

៦. សារៈសំខាន់នៃការស្រាវជ្រាវ..... ៤

៧. រចនាសម្ព័ន្ធនៃការស្រាវជ្រាវ..... ៤

ជំពូកទី ១

ការរំលឹកទ្រឹស្តី

១.១. និយមន័យ ៦

 ១.១.១. និយមន័យ ការអភិវឌ្ឍ..... ៦

 ១.១.២. ការអភិវឌ្ឍជនបទ ៦

 ១.១.៣. ហេដ្ឋារចនាសម្ព័ន្ធ ៧

 ១.១.៤. ការអភិវឌ្ឍហេដ្ឋារចនាសម្ព័ន្ធរូបវន្តជនបទ ៧

 ១.២.២. ប្រព័ន្ធហេដ្ឋារចនាសម្ព័ន្ធរូបវន្ត ៨

 ១.២.៣. អនុវត្តន៍វិទ្យាសាស្ត្រនិងបច្ចេកវិទ្យា ៨

 ១.២.៤. ប្រាប់ចំណូលនិងកម្រិតជីវភាពរស់នៅ..... ៨

 ១.២.៥. ការងារ អប់រំ សុខាភិបាល និងវប្បធម៌..... ៨

១.៣. ទស្សនរបស់អ្នកប្រាជ្ញ ៩

១.៣.១. ទ្រឹស្តី Michael P. Todaro	៩
១.៣.២. ទ្រឹស្តី Robert Me Namara	៩
១.៣.៣ ទ្រឹស្តីរបស់លោក Wait Withman Rostow	១០
១.៣.៤. ទ្រឹស្តី Big Push	១១
១.៣.៥. ទ្រឹស្តីរបស់លោក Francios Perrux	១២
១.៤. កត្តាសំខាន់ៗដែលធ្វើឲ្យមានការអភិវឌ្ឍ និងជាបញ្ហាដល់ការអភិវឌ្ឍ	១២
១.៤.១. កត្តាសំខាន់ៗដែលធ្វើឲ្យមានការអភិវឌ្ឍ	១២
១.៤.១.២. កត្តាធនធានមនុស្ស	១៣
១.៤.១.៣. កត្តាមូលធន	១៤
១.៤.១.៤. កត្តាចរនាសម្ព័ន្ធ	១៤
១.៤.២. កត្តាដែលជាបញ្ហាដល់ការអភិវឌ្ឍ	១៥
១.៤.២.១. ភាពក្រីក្រ	១៥
១.៤.២.២. អត្រាកំណើនប្រជាជនខ្ពស់	១៦
១.៤.២.៣. ការអប់រំនៅទាប	១៦
១.៤.២.៤. បញ្ហានិកម្មភាព	១៧
១.៤.២.៥. ការប្រើប្រាស់បច្ចេកវិទ្យានៅមានកម្រិតទាប	១៧
១.៤.២.៦. កត្តានយោបាយ	១៧
១.៥. យុទ្ធសាស្ត្រអភិវឌ្ឍរបស់រាជរដ្ឋាភិបាល	១៨
១.៦. មូលដ្ឋានគ្រឹះនៃការអភិវឌ្ឍហេដ្ឋារចនាសម្ព័ន្ធរូបវន្តជនបទ	១៩
១.៦.១. សាលារៀន	២០
១.៦.២. វិស័យសុខាភិបាល	២០
១.៦.៣. ការពង្រីកធារាសាស្ត្រខ្នាតតូច	២១
១.៦.៤. ការសាងសង់ស្ពាន	២១
១.៦.៥. ការសាងសង់លូ	២២
១.៦.៦. ការដឹកប្រឡាយ	២២
១.៦.៧. ការសាងសង់ផ្សារនៅជនបទ	២២

១.៧. ការស្ថាបនាផ្លូវ.....	២៣
១.៧.១. ការអភិវឌ្ឍផ្លូវលំ.....	២៣
១.៧.២. ការថែទាំផ្លូវ.....	២៤
១.៧.២.១. ថែទាំខ្ទប់.....	២៤
១.៧.២.២. ការងារសម្អាត	២៤
១.៧.២.៣. ការងារបំពេញដី រៀបចំតួផ្លូវ.....	២៥
១.៧.២.៤. ការងារក្រាលគ្រួសក្រហម	២៥
១.៧.២.៥. ការកៀរពង្រាប និងតម្រឹមចិញ្ចើមផ្លូវ.....	២៦
១.៧.២.៦. ការការពារការហូរព្រោះ.....	២៦
១.៧.៣. អត្ថប្រយោជន៍សេដ្ឋកិច្ច ក្នុងការស្ថាបនាផ្លូវលំជនបទ	២៧
សន្និដ្ឋានជំពូក.....	២៨

ជំពូកទី២

ស្ថានភាពទូទៅនៃការអភិវឌ្ឍហេដ្ឋារចនាសម្ព័ន្ធនៅឃុំប្រាសាទ

២.១ ប្រវត្តិ និងទីតាំងភូមិសាស្ត្រ.....	៣១
២.១.១ ប្រវត្តិឃុំប្រាសាទ	៣១
២.១.២ ទីតាំងភូមិសាស្ត្រ.....	៣២
២.១.៣ ស្ថានភាពប្រជាជនបច្ចុប្បន្ននៃឃុំប្រាសាទ.....	៣២
២.២ ចក្ខុវិស័យ គោលបំណង គោលដៅ និងយុទ្ធសាស្ត្រនៃការអភិវឌ្ឍ	៣២
២.២.១ ចក្ខុវិស័យ.....	៣២
២.២.២ គោលបំណង និងគោលដៅ	៣៣
២.២.៣. យុទ្ធសាស្ត្រនៃការអភិវឌ្ឍ	៣៤
២.៣. រចនាសម្ព័ន្ធគ្រប់គ្រង និងតួនាទីភារកិច្ចសមាជិកឃុំប្រាសាទ	៣៦
២.៣.១ រចនាសម្ព័ន្ធគ្រប់គ្រងឃុំ	៣៦
២.៣.២ តួនាទី និងភារកិច្ចរបស់សមាជិក ឃុំប្រាសាទ.....	៣៧
២.៤. ក្របខ័ណ្ឌវិនិយោគ និងគម្រោងវិនិយោគរបស់ឃុំប្រាសាទ.....	៤០
២.៤.១. ក្របខ័ណ្ឌវិនិយោគ.....	៤០

២.៤.២. គម្រោងវិនិយោគ	៤១
២.៤.២.១. ថវិកាវិនិយោគតាមប្រភព	៤១
២.៤.២.២ គម្រោងវិនិយោគដែលមានការសន្យាគាំទ្រ	៤១
២.៤.២.៣ គម្រោងវិនិយោគដែលមិនទាន់មានការសន្យាគាំទ្រ	៤២
២.៥. ការប្រព្រឹត្តិទៅនៃដំណើរអភិវឌ្ឍន៍ហេដ្ឋារចនាសម្ព័ន្ធរូបវន្តឃុំប្រាសាទ	៤៥
២.៦ សមិទ្ធិផលនៃការអភិវឌ្ឍឃុំប្រាសាទ	៤៦
២.៧. បញ្ហាដែលជួបប្រទះ និងដំណោះស្រាយ	៤៩
២.៧.១. បញ្ហាដែលជួបប្រទះ	៤៩
២.៧.២. ដំណោះស្រាយនូវបញ្ហាដែលកើតមានឡើង	៥២
សេចក្តីសន្និដ្ឋាន	៥៤

ជំពូកទី ៣

ការវិភាគលើលទ្ធផលនៃការអភិវឌ្ឍហេដ្ឋារចនាសម្ព័ន្ធរូបវន្តឃុំប្រាសាទ

៣.១. សមិទ្ធិផលដែលឃុំប្រាសាទសម្រេចបាន	៥៧
៣.១.១. ផ្នែកគមនាគមន៍	៥៧
៣.១.២. ផ្នែកធារាសាស្ត្រ	៥៨
៣.១.៣. ផ្នែកហេដ្ឋារចនាសម្ព័ន្ធផ្សេងទៀត	៥៩
៣.២. គម្រោងអភិវឌ្ឍហេដ្ឋារចនាសម្ព័ន្ធរូបវន្តមិនទាន់សម្រេច និងគ្មានថវិកាគាំទ្រ	៦៤
៣.៣. បញ្ហាប្រឈមលើការអភិវឌ្ឍន៍ហេដ្ឋារចនាសម្ព័ន្ធរូបវន្តក្នុងឃុំប្រាសាទ	៦៦
៣.៤. ដំណោះស្រាយ	៦៧
៣.៥. វាយតម្លៃ	៦៩
៣.៥.១. គុណសម្បត្តិ	៦៩
៣.៥.២. គុណវិបត្តិ	៧០
សេចក្តីសន្និដ្ឋាន និងការផ្តល់អនុសាសន៍	៧២

បញ្ជីតារាង

១. តារាង ១.១ ប្រវែងផ្លូវនៅក្នុងឃុំប្រាសាទ.....	៥៧
២. តារាង ១.២ បង្ហាញពីចំនួននៃបន្ទប់សាលាដែលបានសាងសង់បន្ថែម.....	៥៩
៣. តារាង ១.៣ ចំនួនគ្រួសារដែលមានប្រើប្រាស់បង្គន់អនាម័យ	៦១
៤. តារាង ១.៤ ចំនួនគ្រួសារដែលប្រើប្រាស់ទឹកស្អាត	៦៣
៥. តារាង ១.៥ ហេដ្ឋារចនាសម្ព័ន្ធរូបវន្តមិនទាន់សម្រេច និងគ្មានថវិកាគ្រាំទ្រ	៦៤
៦. តារាង ១.៦ ហេដ្ឋារចនាសម្ព័ន្ធរូបវន្តមិនទាន់សម្រេច និងគ្មានថវិកាគ្រាំទ្រ	៦៥

មញ្ជីក្រាហ្វិក

១. ក្រាហ្វិក ១.១ បង្ហាញពីចំនួននៃបន្ទប់សាលាដែលបានសាងសង់បន្ថែម	៦០
២. ក្រាហ្វិក ១.២ ភាគរយគ្រួសារប្រើប្រាស់បង្គន់មានបច្ចេកទេសតាមភូមិក្នុងឃុំប្រាសាទ	៦១
៣. ក្រាហ្វិក ១.៣ ចំនួនគ្រួសារដែលមានបង្គន់ប្រើប្រាស់	៦២
៤. ក្រាហ្វិក ១.៤ ការប្រើប្រាស់ទឹក	៦៣

បញ្ជីឧបសម្ព័ន្ធ

ឧបសម្ព័ន្ធទី ១៖ ផែនទីខេត្តព្រៃវែង

ឧបសម្ព័ន្ធទី ២៖ ផែនទីឃុំប្រាសាទ ស្រុកកំពង់ត្របែក ខេត្តព្រៃវែង

ឧបសម្ព័ន្ធទី ៣៖ ចក្ខុវិស័យ គោលបំណង គោលដៅ និងយុទ្ធសាស្ត្រអភិវឌ្ឍឃុំ

ឧបសម្ព័ន្ធទី ៤៖ គម្រោងអភិវឌ្ឍហេដ្ឋារចនាសម្ព័ន្ធរូបវន្តដែលឃុំបានសម្រេច

ឧបសម្ព័ន្ធទី ៥៖ គម្រោង សកម្មភាពវិនិយោគឃុំដែលមិនទាន់មានថវិកាគ្រាំទ្រ

ឧបសម្ព័ន្ធទី ៦៖ បញ្ហាប្រឈមរបស់ឃុំទាក់ទងនឹងហេដ្ឋារចនាសម្ព័ន្ធរូបវន្ត

ಸೇವಾ ಸ್ಥಳ

សេចក្តីផ្តើម

១. លំនាំបញ្ជាក់

ប្រទេសកម្ពុជា ជាប្រទេសមួយដែលស្ថិតក្នុងតំបន់អាស៊ីអាគ្នេយ៍ មានព្រំប្រទល់ខាងកើត និងខាងត្បូងទល់នឹងប្រទេសវៀតណាម ខាងជើងទល់នឹងប្រទេសថៃ និងឡាវ ខាងលិចទល់ និង ឈូងសមុទ្រថៃ ហើយមានផ្ទៃដីសរុប ១៨១,០៣៥ គ.ម^២ ។ ហើយប្រទេសកម្ពុជា ក៏ជាប្រទេសមួយ ដែលស្ថិតក្នុងចំណោមបណ្តាប្រទេសក្រីក្រនោះដែរ ព្រោះតែសង្គ្រាមក្នុងស្រុកជាងពីរទសវត្ស កន្លងមកនេះបានបំផ្លិចបំផ្លាញហេដ្ឋារចនាសម្ព័ន្ធ ធនធានមនុស្សយ៉ាងច្រើន ហើយបានបន្ទុះទុក នូវភាពក្រីក្រដល់ប្រជាជន ជាពិសេសនៅតាមជនបទ។

យើងដឹងហើយថានៅចន្លោះឆ្នាំ ១៩៧៥ ដល់ ១៩៧៩ គឺប្រទេសកម្ពុជាបានធ្លាក់ចូលក្នុង របបប្រល័យពូជសាសន៍(ប៉ុលពត) ដែលជាលទ្ធផលចុងក្រោយគឺបានធ្វើឲ្យប្រជាពលរដ្ឋក្នុងស្រុក ស្លាប់ជាច្រើននាក់ ដែលសុទ្ធសឹងជាអ្នកបញ្ឈប់ ដូចជា មន្ត្រីរាជការ គ្រូបង្រៀន និងគ្រូពេទ្យជាដើម ហើយលើសពីនេះទៅទៀតបានធ្វើឲ្យពួកគេទទួលរងទុកវេទនា ភាពសោកសៅ និងមានការបំផ្លិច បំផ្លាញគ្រប់យ៉ាង ការបាត់បង់មូលធន ធនធានមនុស្ស កត្តាពលកម្ម ដែលជាកត្តាដ៏សំខាន់ក្នុងការ អភិវឌ្ឍ។

ផ្ទុយទៅវិញ បន្ទាប់ពីប្រទេសកម្ពុជាបានរួចផុតពីរបបប្រល័យពូជសាសន៍ នៅថ្ងៃទី ៧ មករា ឆ្នាំ១៩៧៩ បានធ្វើឲ្យប្រទេសកម្ពុជាមានការផ្លាស់ប្តូរមុខមាត់របស់ខ្លួនសារជាថ្មី ជាពិសេសក្រោយ ការបោះជាតិឆ្នាំ ១៩៩៣ ដែលរៀបចំឡើងដោយអង្គការសហប្រជាជាតិបានធ្វើឲ្យប្រទេសកម្ពុជា មានការផ្លាស់ប្តូរ វិស័យសេដ្ឋកិច្ច និងនយោបាយ រួមនិងវិស័យផ្សេងៗទៀតដូចជា វិស័យកសិកម្ម សិប្បកម្ម ឧស្សាហកម្ម ទេសចរណ៍ និងគមនាគមន៍។ ម្យ៉ាងវិញទៀត រដ្ឋាភិបាលក៏បានផ្តោត សំខាន់ទៅលើការសហការជាមួយ អង្គការ សមាគមន៍ ភ្នាក់ងារជាតិ និងអន្តរជាតិនានា ក្នុងគោល បំណងដើម្បីអភិវឌ្ឍជនបទកម្ពុជាយើងឲ្យមានភាពរីកចម្រើនខ្លាំង ដើម្បីឲ្យអ្នករស់នៅជនបទមាន ឪកាសបានចូលរួមក្នុងសកម្មភាពសេដ្ឋកិច្ច ដែលធ្វើឲ្យការបែងចែកមូលធនកាន់តែមានប្រសិទ្ធិ ភាពថែមទៀត រវាងអ្នករស់នៅទីក្រុង និងជន បទ ក្នុងគោលបំណងកាត់បន្ថយភាពក្រីក្រ ហើយ នឹងរក្សានិរន្តរភាព ឲ្យអស់ពីលទ្ធភាពដែលខ្លួនមាន។

លើសពីនេះទៅទៀតរដ្ឋាភិបាលក៏យកចិត្តទុកដាក់យ៉ាងខ្លាំងទៅការកសាងហេដ្ឋារចនាស ម្ព័ន្ធរូបវន្ត ព្រោះវាជាមធ្យោបាយដ៏សំខាន់សម្រាប់សម្រួលដល់ជីវភាព របស់ប្រជាជនចាប់ពីទីក្រុង រហូតដល់ជនបទដាច់ស្រយាល ដូចជា ផ្លូវថ្នល់ ស្ពាន សាលារៀន មន្ទីរពេទ្យ វត្តអារាម ប្រព័ន្ធ

ស្រោចស្រព ទំនប់ ព្រែក ស្ទឹង អូរ ប្រឡាយទឹក អគ្គីសនី និងទឹកស្អាត ។ល។ នៅពេលដែល ស្ថេរភាពនយោបាយល្អ និងមានការអភិវឌ្ឍបែបនេះហើយ ដែលអំណោយផលបរិស្ថានវិនិយោគ បានទាក់ទាញវិនិយោគិនយ៉ាងច្រើនមកបណ្តាក់ទុននានា ក៏ដូចជាអង្គការក្រៅរដ្ឋាភិបាលជាច្រើន និងដៃគូអភិវឌ្ឍបានជួយស្តារទាំងនៅទីក្រុង និងជនបទមានលក្ខណៈងាយស្រួលដែលរិតតែជួយ ជម្រុញឲ្យសេដ្ឋកិច្ចកម្ពុជាកាន់តែមានការរីកចម្រើនឡើងៗ។ ទទឹមនឹងនេះរាជរដ្ឋាភិបាលលោក បានចំណាយលើការវិនិយោគសាធារណៈទៅលើបណ្តាក្រសួង ជាពិសេសក្រសួងជនបទ ដែល ក្នុងនោះមានមន្ទីរអភិវឌ្ឍជនបទនៅតាមបណ្តាលខេត្តទូទាំងប្រទេស ដែលការអភិវឌ្ឍន៍ទៅលើ ហេដ្ឋារចនាសម្ព័ន្ធរូបវន្តជនបទ។

យ៉ាងណាមិញ មកដល់ពេលបច្ចុប្បន្ន ប្រទេសកម្ពុជានូវតែមានតម្រូវការកសាងហេដ្ឋា រចនាសម្ព័ន្ធរូបវន្តខ្លាំង និងជាច្រើនកន្លែងទៀត ជាពិសេសនៅតាមទីជនបទ។ ហើយខេត្ត ព្រៃវែង ក៏ដូចគ្នាដែរ គឺគម្រោងនៃការអភិវឌ្ឍហេដ្ឋារចនាសម្ព័ន្ធរូបវន្តមួយចំនួនគឺបានសម្រេចអស់ ហើយ ប៉ុន្តែនៅមានមួយចំនួន ទាមទារឲ្យមានការកសាងបន្ថែម ការកែលម្អ ក៏ដូចជាការថែរក្សា ការពារផងដែរ ជាក់ស្តែងគឺនៅក្នុងឃុំប្រាសាទ។ និងក្រុមប្រឹក្សារដ្ឋបាលឃុំប្រាសាទបានដាក់ចេញ នូវគម្រោងអភិវឌ្ឍផ្សេងៗទៀតជាច្រើន ដូចជា ផ្លូវ សាលារៀន ប្រព័ន្ធធានាសាស្ត្រ ប្រព័ន្ធលូរ និង បណ្តុះបណ្តាលយុវជន និងយុវនារីឲ្យមានចំណេះដឹង ដើម្បីចូលរួមក្នុងសកម្មភាពអភិវឌ្ឍសេដ្ឋកិច្ច សមូលដ្ឋាន និងលើកម្ពស់ជីវភាពប្រជាជននៅក្នុងឃុំផងដែរ។

២. ចំណោទបញ្ហា

យ៉ាងណាមិញ បើទោះបីជានៅទីជនបទមានការអភិវឌ្ឍហេដ្ឋារចនាសម្ព័ន្ធរូបវន្តពិត ប្រាកដមែន ប៉ុន្តែការអភិវឌ្ឍគឺបានតែមួយផ្នែកតូចតែប៉ុណ្ណោះ ដូចនេះវានៅតែជាបញ្ហាដែល ទាមទារឲ្យផ្នែកដែលពាក់ព័ន្ធទាំងអស់ ជាពិសេសក្រសួងអភិវឌ្ឍជនបទយកចិត្តទុកដាក់បន្ថែម ទៀតលើការអភិវឌ្ឍហេដ្ឋារចនាសម្ព័ន្ធរូបវន្ត តាមទីជនបទព្រោះវាជាចំណុចដ៏សំខាន់មួយក្នុង ការឈានទៅរកការអភិវឌ្ឍវិស័យឧស្សាហកម្ម កសិកម្ម និងសេវាកម្ម។ តើហេតុអ្វីបានជា ចាំបាច់មានការអភិវឌ្ឍហេដ្ឋារចនាសម្ព័ន្ធរូបវន្តជនបទ? និងតើដំណោះស្រាយយ៉ាងដូចម្តេច ឬ

ផែនការបែបណាដែលមានប្រសិទ្ធភាពចំពោះការអភិវឌ្ឍហេដ្ឋារចនាសម្ព័ន្ធរូបវន្តជនបទ? សំណួរដែលបានលើកឡើងខាងលើនេះនិងពន្យល់បកស្រាយក្រោមប្រធានបទ **“ការអភិវឌ្ឍ ហេដ្ឋារចនាសម្ព័ន្ធរូបវន្តជនបទ”** ករណីឃុំប្រាសាទ ស្រុកកំពង់ត្របែក ខេត្តព្រៃវែង ដែលជាកិច្ច ការស្រាវជ្រាវរបស់យើងខ្ញុំទាំងពីរនាក់។

៣. គោលបំណងនៃការស្រាវជ្រាវ

ការស្រាវជ្រាវនេះ មានគោលបំណងចង់បង្ហាញពីសារៈសំខាន់ ក៏ដូចជាតួនាទីអំពីហេដ្ឋារចនាសម្ព័ន្ធរូបវន្តក្នុងការអភិវឌ្ឍជនបទ។ លើកពីនេះទៅទៀតក្រុមយើងខ្ញុំចង់ស្វែងរកបន្ថែមនូវវិធីសាស្ត្រដែលមានប្រសិទ្ធភាពក្នុងការដោះស្រាយបញ្ហាជាក់ស្តែង ដែលពាក់ព័ន្ធនឹងការអភិវឌ្ឍហេដ្ឋារចនាសម្ព័ន្ធរូបវន្តជនបទ។ ម្យ៉ាងវិញទៀត យើងខ្ញុំក៏ចង់សិក្សាបន្ថែមទៀតអំពីស្ថានភាពនៃគម្រោងការអភិវឌ្ឍរបស់ឃុំ ក៏ដូចជាសមិទ្ធផលដែលបានមកពីគម្រោងផងដែរ។

បន្ទាប់មកទៀតក្រុមយើងខ្ញុំនឹងធ្វើសេចក្តីសន្និដ្ឋានអំពីលទ្ធផលដែលបានរកឃើញ រួមទាំងធ្វើការវិភាគ និងបកស្រាយលើសមិទ្ធភាព បញ្ហាប្រឈម និងដំណោះស្រាយ។ ជាចុងបញ្ចប់ យើងនឹងផ្តល់ជាអនុសាសន៍ចំពោះការអភិវឌ្ឍហេដ្ឋារចនាសម្ព័ន្ធរូបវន្តនៅក្នុងឃុំប្រាសាទ។

៤. ទំហំ និងដែនកំណត់ស្រាវជ្រាវ

នៅក្នុងរបាយការណ៍កម្មសិក្សាមួយនេះ ដោយប្រទេសកម្ពុជាខេត្តនីមួយៗមានទំហំដីធំដូចនេះក្រុមយើងខ្ញុំបានជ្រើសរើសយកកំណត់ទំហំ និងដែនកំណត់ត្រឹមឃុំមួយនៅទីជនបទដែលមានឈ្មោះថា **ឃុំប្រាសាទ** ដែលក្នុងឃុំនេះមានចំនួន ៩ភូមិតូចៗទៀត ហើយឃុំនេះដែរគឺស្ថិតនៅក្នុងស្រុកកំពង់ត្របែកខេត្តព្រៃវែង។ ហើយការសិក្សាស្រាវជ្រាវនេះដែរគឺផ្ដោតសំខាន់ទាក់ទងទៅនឹងប្រធានបទ **“ការអភិវឌ្ឍហេដ្ឋារចនាសម្ព័ន្ធរូបវន្តជនបទ”** ករណីឃុំប្រាសាទ ស្រុកកំពង់ត្របែក ខេត្តព្រៃវែងចាប់ពី ឆ្នាំ ២០១៥ មកដល់ បច្ចុប្បន្ន និងរយៈពេលនៃការស្រាវជ្រាវគឺចាប់ពីថ្ងៃទី ០១ ខែមេសា ឆ្នាំ ២០១៩ ដល់ថ្ងៃទី ៣១ ខែឧសភា ឆ្នាំ២០១៩។

៥. វិធីសាស្ត្រស្រាវជ្រាវ

ក្នុងការចងក្រងកិច្ចការស្រាវជ្រាវកម្មសិក្សាមួយនេះឡើង ក្រុមយើងខ្ញុំបានចុះដល់កន្លែងផ្ទាល់នៃមូលដ្ឋានឃុំប្រាសាទ និងដោយពឹងផ្អែកលើឯកសារមួយចំនួនដែលមានតម្កល់នៅសាលាឃុំ ដែលពាក់ព័ន្ធនឹងប្រធានបទ។ ហើយក្រុមយើងបានបែងចែកប្រភពទិន្នន័យដែលក្រុមយើងបានប្រើប្រាស់ជាពីរប្រភេទ៖

ទិន្នន័យចម្បង

- ជាប្រភេទទិន្នន័យដែលបានមកពីការចុះទៅយកដោយផ្ទាល់នៅសាលាឃុំប្រាសាទ
- ព័ត៌មានដែលបានមកពីការសួរនាំពីលោកអ៊ុំមេឃុំ
- ប្រមូលព័ត៌មានតាមរយៈការចុះសម្ភាសន៍ប្រជាជនដែលរស់នៅក្នុងមូលដ្ឋានផ្ទាល់

ទិន្នន័យបន្ទាប់បន្សំ

ជាប្រភេទទិន្នន័យដែលបានមកពីឯកសារផ្សេងៗដូចជា៖

- សៀវភៅ និងឯកសារដែលទាក់ទងនឹងការអភិវឌ្ឍ និងការអភិវឌ្ឍហេដ្ឋារចនាសម្ព័ន្ធរូបវន្ត
- ប្រមូលបានតាមរយៈការអនុញ្ញាត និងអនុគ្រោះរបស់មេឃុំ មេភូមិ សមាជិកឃុំដទៃទៀត នូវការផ្តល់ជាឯកសាររបាយការណ៍ឃុំដែលពាក់ព័ន្ធនឹងប្រធានបទ
- ឯកសារដែលបានចងក្រងកន្លងមករបស់សិស្សច្បង, ឯកសារនៅក្នុងបណ្ណាល័យសេដ្ឋកិច្ច នៃសាកលវិទ្យាល័យភូមិន្ទនីតិសាស្ត្រ និងវិទ្យាសាស្ត្រសេដ្ឋកិច្ច និងតាមបណ្ណាល័យផ្សេង ទៀតមួយចំនួន
- ឯកសារទីស្តីការគណៈរដ្ឋមន្ត្រី, យុទ្ធសាស្ត្រចតុកោណ ដើម្បីកំណើន ការងារ សមធម៌ និង ប្រសិទ្ធភាព នៅកម្ពុជា ចតុកោណទី២.ការបន្តស្តារ និងកសាងហេដ្ឋារចនាសម្ព័ន្ធរូបវន្ត, មុំ ទី១. ការបន្តស្តារនិងកសាងហេដ្ឋារចនាសម្ព័ន្ធគមនាគមន៍
- អត្ថបទដកស្រង់ចេញពីគេហទំព័រអ៊ីនធឺណេតមួយចំនួន។

៦. សារៈសំខាន់នៃការស្រាវជ្រាវ

ចំពោះការស្រាវជ្រាវនេះ គឺពិតជាមានសារៈសំខាន់ណាស់ ចំពោះក្រុមយើងខ្ញុំ ក៏ដូចជា សិស្សនិស្សិតជំនាន់ក្រោយ ហើយសារៈសំខាន់ទាំងនោះមានដូចជា៖

- ❖ ជាឯកសារសម្រាប់ការបញ្ចប់ការសិក្សាថ្នាក់បរិញ្ញាបត្ររបស់ក្រុមខ្ញុំ។ ក្នុងការចុះកម្មសិក្សា ស្រាវជ្រាវនេះបានធ្វើឲ្យក្រុមយើងខ្ញុំទទួលបាននូវចំណេះដឹងជាច្រើន ជាមួយនឹងការអនុវត្តន៍ផ្ទាល់នៃកិច្ចការងារហេដ្ឋារចនាសម្ព័ន្ធឃ្នកប្រាសាទ។
- ❖ របាយការណ៍នេះទុកជាវត្ថុតាងនៃការចុះកម្មសិក្សាស្រាវជ្រាវរបស់ឃុំ និងទុកជាឯកសារយោងសម្រាប់ការសិក្សាស្រាវជ្រាវរបស់សិស្សនិស្សិតជំនាន់ក្រោយ ក្នុងការបង្កើនចំណេះដឹងផងដែរ
- ❖ ជាឯកសារ ឬជាសៀវភៅជំនួយស្នារតីដល់អ្នកដែលមានភារកិច្ចក្នុងការអភិវឌ្ឍហេដ្ឋារចនាសម្ព័ន្ធរូបវន្តជនបទ។
- ❖ ផ្តល់ជូននូវដំណោះស្រាយមួយចំនួនដែលទាក់ទងនឹងការអភិវឌ្ឍន៍ហេដ្ឋារចនាសម្ព័ន្ធរូបវន្តក្នុងឃុំប្រាសាទ។

៧. រចនាសម្ព័ន្ធនៃការស្រាវជ្រាវ

រចនាសម្ព័ន្ធនៃរបាយការណ៍កម្មសិក្សានេះ ចែកចេញជា ៥ផ្នែក និង ៣ជំពូក ដូចខាងក្រោម៖

- > សេចក្តីផ្តើម

- > ជំពូកទី ១ រួមមានដូចជា និយមន័យនៃពាក្យគន្លឹះដែលទាក់ទងនឹងប្រធានបទ, ទិសដៅនៃការអភិវឌ្ឍជនបទ, ទ្រឹស្តីអ្នកប្រាជ្ញ, កត្តាសំខាន់ៗដែលធ្វើឲ្យមានការអភិវឌ្ឍ និងជាបញ្ហាដល់ការអភិវឌ្ឍ, យុទ្ធសាស្ត្រអភិវឌ្ឍរបស់រាជរដ្ឋាភិបាល, មូលដ្ឋានគ្រឹះនៃការអភិវឌ្ឍហេដ្ឋារចនាសម្ព័ន្ធរូបវន្តជនបទ, ការស្ថាបនាផ្លូវជនបទ និងសន្និដ្ឋានជំពូក។
- > ជំពូកទី ២ ប្រវត្តិ និងទីតាំងនៃឃុំប្រាសាទ រួមជាមួយនិងស្ថាភាពទូទៅនៃឃុំ, រចនាសម្ព័ន្ធគ្រប់គ្រង និង ភារកិច្ចសមាជិកឃុំប្រាសាទ, ចក្ខុវិស័យ គោលបំណង គោលដៅ និងយុទ្ធសាស្ត្រនៃការអភិវឌ្ឍ, ក្របខណ្ឌវិនិយោគ និងគម្រោងវិនិយោគរបស់ឃុំប្រាសាទ, ការប្រព្រឹត្តិទៅនៃដំណើរអភិវឌ្ឍន៍ហេដ្ឋារចនាសម្ព័ន្ធរូបវន្តឃុំប្រាសាទ, បញ្ហាប្រឈម និងដំណោះស្រាយ និងសន្និដ្ឋានជំពូក។
- > ជំពូកទី ៣ គឺបានបកស្រាយអំពី សមទ្វីផលដែលឃុំសម្រេចបានលើហេដ្ឋារចនាសម្ព័ន្ធ, គម្រោងអភិវឌ្ឍហេដ្ឋារចនាសម្ព័ន្ធមិនទាន់សម្រេច និងគ្មានថវិកាគ្រាំទ្រ, បញ្ហាប្រឈម, ដំណោះស្រាយ និង វាយតម្លៃ។
- > សេចក្តីសន្និដ្ឋាន និងអនុសាសន៍

ជំពូកទី ១
ការរំលឹកគ្រឹះស្ន

ជំពូកទី ១ **ការលើកត្រឹមត្រូវ**

១.១. និយមន័យ

១.១.១. និយមន័យ ការអភិវឌ្ឍ

ការអភិវឌ្ឍតាមបែបសម័យទំនើប យល់ឃើញថាការអភិវឌ្ឍជាការធ្វើឲ្យប្រសើរឡើងនូវ គុណភាពជីវិត និងជីវភាពរបស់ប្រជាជនដូចជា លទ្ធភាព ទទួលបានការអប់រំ ខ្យល់ស្អាត ទឹកស្អាត ការគាំពារសុខភាព ឪកាសការងារ លទ្ធភាពទទួលបាន និងគ្មានការគំរាមគំហែងផ្នែកឧក្រិដ្ឋកម្ម។¹

ពាក្យអភិវឌ្ឍមានអត្ថន័យផ្សេងៗគ្នាទៅតាមន័យ និងទស្សនៈ របស់អ្នកប្រាជ្ញ ដែលបានរក ឃើញ និងផ្លាស់ប្តូរអត្ថន័យទៅតាមការវិវត្តពីសម័យកាលមួយទៅ សម័យកាលមួយទៀតដោយ មានលក្ខណៈប្រហាក់ប្រហែលគ្នាដែរ ប៉ុន្តែរក្សានូវទិសដៅតែមួយ ។ ដោយយោងតាមអក្សរសិល្ប៍ ខ្មែរ ផ្នែកលើវចនានុក្រមដែលបានចងក្រងឡើងដោយសម្តេចសង្ឃ ជួន ណាត ពាក្យ “អភិវឌ្ឍន៍” មានន័យថាសេក្តីចំរើនក្រៃលែង ការលូតលាស់ចំរើនឡើង។²

១.១.២. ការអភិវឌ្ឍជនបទ

ការអភិវឌ្ឍជនបទ គឺជាយុទ្ធសាស្ត្រមួយដែលរៀបចំឡើងដើម្បីលើកស្ទួយនៃកម្រិតជីវភាព រស់នៅ ខាងផ្នែកសេដ្ឋកិច្ច សង្គមកិច្ចរបស់ប្រជាពលរដ្ឋក្រីក្រនៅតាមតំបន់ក្រៅពីទីក្រុង។ អត្ថន័យ មួយទៀត គឺជាសកម្មភាពមួយឬចម្រុះដែលមានទិសដៅលើកស្ទួយដល់កម្រិតជីវភាពរស់នៅ របស់ប្រជាពលរដ្ឋនៅតាមតំបន់ជនបទ។

ការអភិវឌ្ឍជនបទ គឺសំដៅលើការប្រែក្លាយពីទីជនបទទៅជាទីប្រជុំជន និងធ្វើឲ្យមានគម្លាត នៃការរស់នៅរវាងទីក្រុង និងជនបទមានកម្រិតទាបបំផុត តាមរយៈការស្ថាបនាហេដ្ឋារចនាសម្ព័ន្ធជនបទ ការជួសជុល ការស្តារ និងថែទាំធ្វើយ៉ាងណាជួយលើកទឹកចិត្តដល់ប្រជាជន ដើម្បីជា ឪកាសនៃការបង្កើនប្រាក់ចំណូរក្នុងគ្រួសារនៅតំបន់ជនបទ ក៏ដូចជាចូលរួមចំណែកជាមួយរដ្ឋាភិបាលក្នុងការកសាងសេដ្ឋកិច្ចជាតិ។³

¹ សៀវភៅ សេដ្ឋកិច្ចអភិវឌ្ឍន៍ រៀបរៀងដោយបណ្ឌិត ជ្រឹង ហៃ និងបណ្ឌិត ទិន ហេង, ចោះពុម្ពនៅថ្ងៃទី០៤ ខែធ្នូ ឆ្នាំ២០១៧, ទំព័រទី៤

² ជួនណាត វចនានុក្រមខ្មែរ ភាគទី១ ទី២ ភ្នំពេញ ពុទ្ធសាសនបណ្ឌិត១៩៦៧ ទំព័រ១៦៦៦

³ មេរៀនក្នុងមុខវិជ្ជា អភិវឌ្ឍន៍ជនបទ របស់សាស្ត្រាចារ្យបណ្ឌិត ឈុន ពហុ ឆ្នាំសិក្សា ២០១៧ ២០១៨

១.១.៣. ហេដ្ឋារចនាសម្ព័ន្ធ

ហេដ្ឋារចនាសម្ព័ន្ធ គឺជាមធ្យោបាយ និងទំនាក់ទំនងផលិតកម្មដែលជាមូលដ្ឋាននៃសង្គម ដូចជា ផ្លូវ ស្ពាន ព្រែក ព្រលានយន្តហោះ រោងចក្រអគ្គិសនី។⁴

ហេដ្ឋារចនាសម្ព័ន្ធ គឺជាពាក្យបច្ចេកទេសមួយ ដែលប្រើសម្រាប់រៀបរាប់អំពីមធ្យោបាយ ក៏ ដូចជាគ្រឿងប្រដាប់សម្រាប់ ផ្គត់ផ្គង់ជីវភាពរស់នៅសម័យទំនើប របស់មនុស្សយើង។ ក្នុងនោះ មានដូចជា បណ្តាញទឹក, គេហដ្ឋាន, ផ្លូវថ្នល់, សាលារៀន, មន្ទីរពេទ្យ, ព្រលានយន្តហោះ, អាគាររដ្ឋាភិបាល និងពាណិជ្ជកម្ម, ស្ពាន, ផ្លូវដែក ។ល។ ហើយហេដ្ឋារចនាសម្ព័ន្ធមានទំនាក់ទំនងយ៉ាង ជិតស្និទ្ធជាមួយសង្គមនៃការរស់នៅ និងចំនួនប្រជាជនដ៏ច្រើនលើសលប់។ គ្រប់ពេលចំនួនប្រជា ជនកើនឡើង រចនាសម្ព័ន្ធ ក៏ត្រូវការកើនឡើងទ្រង់ទ្រាយដូចគ្នាដែរ ឬអាចលើសពីនេះ។ ប្រសិនបើ ប្រទេសនោះជាប្រទេសក្រីក្រ ហើយមានចំនួនប្រជាជនខ្ពស់ រដ្ឋាភិបាលនឹងមិនអាចផ្តល់នូវតម្រូវ ការ នៃរចនាសម្ព័ន្ធគ្រប់គ្រាន់នោះទេ។ ដូចនេះសង្គមនៃការរស់នៅនិងមានការធ្លាក់ចុះ ហើយអាច មានហានិភ័យខ្ពស់ជាងនេះ។⁵

ហេដ្ឋារចនាសម្ព័ន្ធរូបវន្ត គឺសំដៅទៅលើហេដ្ឋារចនាសម្ព័ន្ធមូលដ្ឋានជាតម្រូវការរបស់សេដ្ឋ កិច្ច ដើម្បីដំណើរការ និងរស់នៅដូចជា បណ្តាញគមនាគមន៍ ជាដើម។⁶

១.១.៤. ការអភិវឌ្ឍហេដ្ឋារចនាសម្ព័ន្ធរូបវន្តជនបទ

ការផ្តល់ហេដ្ឋារចនាសម្ព័ន្ធជនបទ ត្រូវបានគេមើលឃើញថាវាជាមធ្យោបាយដើម្បីធ្វើឲ្យ ប្រសើរឡើងនូវដំណើរការទំនិញ និងសេវាកម្មរបស់ប្រជាពលរដ្ឋនៅក្នុងការប្រកបរបរចិញ្ចឹមជីវិត ហើយវាក៏ជាមធ្យោបាយមួយដើម្បីកាត់បន្ថយភាពក្រីក្រដែរ។ ទន្ទឹមនឹងនេះដែរ លំនាំនៃការទទួល ខុសត្រូវ និងសិទ្ធិអំណាច គឺពិតសំខាន់ណាស់សម្រាប់ការធ្វើការសម្រេចចិត្តក្នុងតំបន់ និងការ អភិវឌ្ឍអភិបាលកិច្ចល្អ។ ហើយការលើកកម្ពស់ហេដ្ឋារចនាសម្ព័ន្ធរូបវន្តជនបទនេះ គឺជាកត្តាគន្លឹះ ក្នុងការបង្កើនអានុភាពយុទ្ធសាស្ត្រកាត់បន្ថយភាពក្រីក្រ ។ ម្យ៉ាងវិញទៀត ការទទួលខុសត្រូវ សម្រាប់ការអភិវឌ្ឍន៍ហេដ្ឋារចនាសម្ព័ន្ធនៅជនបទ នឹងត្រូវបានគេយកចិត្តទុកដាក់កាន់តែខ្លាំង ឡើង នៅក្នុងការគ្រប់គ្រងរបស់រដ្ឋបាលថ្នាក់តំបន់។ នេះគឺជាការបង្ហាញពីឌីកាសដ៏ល្អបំផុតដើម្បី

⁴ ដកស្រង់ចេញពីសៀវភៅ សន្ទានុក្រមពាក្យថ្មី(សាស្ត្រាចារ្យ ទូច គឹមស្រីវង់ សមាក្រុមប្រឹក្សា)

⁵ <https://km.m.wikipedia.org/wiki/ហេដ្ឋារចនាសម្ព័ន្ធ>

⁶ Khmerdict.wordpress.com

បង្កើនការពឹងផ្អែកលើធនធានក្នុងស្រុកលើការខិតខំរបស់ប្រជាជន ដើម្បីប្រយុទ្ធប្រឆាំងទៅនឹង ភាពក្រីក្រ និងដើម្បីបង្កើតការងារក្នុងស្រុក។⁷

១.២. ទិសដៅនៃការអភិវឌ្ឍន៍ជនបទ

១.២.១. ចោលសម្ព័ន្ធសេដ្ឋកិច្ចជនបទ

បញ្ជាក់ពីសក្តានុពលនៃតំបន់ជនបទ និងកាត់បន្ថយបាននូវសមាមាត្រផលិតផលកសិកម្ម និងបង្កើតបាននូវសមាមាត្រឧស្សាហកម្មជនបទ កំណត់បានទិសដៅអភិវឌ្ឍន៍លើកស្ទួយជីវភាព គ្រួសារ និងបញ្ជាក់ពីកំណើនវិស័យផ្សេងៗក្នុងទីជនបទ។

១.២.២. ប្រពន្ធនៃហេដ្ឋារចនាសម្ព័ន្ធរូបវន្ត

ប្រព័ន្ធនេះ គឺជាមូលដ្ឋានចម្បងមួយសម្រាប់ការអភិវឌ្ឍន៍សេដ្ឋកិច្ចជនបទតាមរយៈប្រព័ន្ធ គមនាគមន៍ ប្រព័ន្ធធារាសាស្ត្រ អគ្គិសនី ប្រព័ន្ធទឹកស្អាត ផ្ទះសំបែង ទំនាក់ទំនងព័ត៌មាន និង មជ្ឈមណ្ឌលវប្បធម៌ សុខមាលភាពសង្គមផ្សេងៗ។ ទិសដៅអភិវឌ្ឍន៍ហេដ្ឋារចនាសម្ព័ន្ធតាមទិស ដៅ ឧស្សាហូបនីយកម្មទំនើបការបន្តិកម្ម។ រវាងទីក្រុង និងជនបទក្នុងការងារផលិតផល និង ការងារចរាចរណ៍ទំនិញកសិផល។

១.២.៣. អនុវត្តន៍វិទ្យាសាស្ត្រនិងបច្ចេកវិទ្យា

អនុវត្តន៍ប្រព័ន្ធសមស្របតាមពូជជូរស្រូវ ពូជដំណាំ ពូជសត្វ និងអនុវត្តន៍ប្រព័ន្ធ មធ្យោបាយពលកម្មសមស្របដោយប្រើបច្ចេកវិទ្យា និងវិទ្យាសាស្ត្រការពារ និងប្រើប្រាស់ (ធនធាន ដីធ្លី) បរិស្ថានគ្រប់គ្រងសង្គម។

១.២.៤. ប្រាប់ចំណូលនិងកម្រិតជីវភាពរស់នៅ

លើកកម្ពស់ប្រាក់ចំណូលតាមរយៈប្រភពចំណូលពីមុខរបរកសិកម្ម (On Farm) និងប្រភព ចំណូលពីមុខរបរក្រៅកសិដ្ឋាន(Off Farm) ឬមុខរបរមិនមែនកសិកម្ម (Non Farm) ដោយបង្កើនរដ្ឋ វដ្តដុះបង្កើនបរិមាណ និងប្រភេទសត្វចិញ្ចឹមផ្សេងទៀត បង្កើនប្រព័ន្ធវារីវប្បកម្ម និងបង្កើនវប្បកម្ម ជនបទ។

១.២.៥. ការងារ អប់រំ សុខាភិបាល និងវប្បធម៌

អភិវឌ្ឍន៍វិស័យអប់រំឲ្យខ្លាំងក្លានៅតាមជនបទ និងពង្រីកបណ្តាញសុខាភិបាលគ្រប់ជ្រុង ជ្រោយនៅទីជនបទ។ មានពង្រឹង និងការពង្រីកបណ្តាញវប្បធម៌នៅទីជនបទតាមរយៈវិទ្យុផ្សាយ

⁷ របាយការណ៍កម្មសិក្សាបញ្ចប់ការសិក្សា គំរោងកែលម្អហេដ្ឋារចនាសម្ព័ន្ធដើម្បីអភិវឌ្ឍន៍ជនបទ របស់និស្សិត ឈិន ប៊ុនណារ៉ាណាច ឆ្នាំ ២០១៤ ទំព័រទី៧

សំឡេង សកម្មភាពសិល្បៈ សារព័ត៌មាន និងកីឡា។ ដើម្បីលើកកម្ពស់ចំណេះដឹងរបស់កសិកររបង រលក្ខណៈឲ្យពួកគាត់កាន់តែមានភាពងាយស្រួលស្រូបយកគុណធម៌ថ្លៃថ្នូរ និងសីលធម៌រស់នៅ ស្អាតស្អំ។^៨

១.៣. ទស្សនវិស័យអន្តរជាតិ

១.៣.១. ទ្រឹស្តី Michael P. Todaro

ការអភិវឌ្ឍអាចកើតឡើង និងប្រកបដោយចីរភាព វាត្រូវចាប់ផ្តើមពីតំបន់ជនបទ ជា ពិសេសនៅក្នុងវិស័យកសិកម្ម។ នេះជាទ្រឹស្តីរបស់លោក Michael P. Todaro ដែលលោកបាន លើកឡើងថា ប្រជាជាតិមួយអាចទៅដល់ការអភិវឌ្ឍយ៉ាងហោចណាស់មានកត្តាចំនួនបីយ៉ាងដូច ខាងក្រោម៖

- ក. ការពន្លឿនអ្នកវត្តតាមរយៈការធ្វើកំណែទម្រង់ថ្លៃស្ថាប័ន និងបច្ចេកវិទ្យាដែលត្រូវបាន រៀបចំឡើងដើម្បីបង្កើនផលិតភាពសម្រាប់កសិករតូចតាច។
- ខ. បង្កើនតម្រូវការក្នុងស្រុកសម្រាប់ផលិតផលកសិកម្ម ដែលមានប្រភពមកពីយុទ្ធសាស្ត្រ អភិវឌ្ឍការងារតំបន់ជនបទ។
- គ. សកម្មភាពអភិវឌ្ឍជនបទដើម្បីពង្រីកកម្លាំងពលកម្មមិនមែនកសិកម្ម និងវិស័យដទៃផ្សេង ៗទៀតដែលគាំទ្រដោយផ្ទៀងផ្ទាត់ប្រយោលពីសហគមន៍កសិកម្ម។^៩

១.៣.២. ទ្រឹស្តី Robert Me Namara

លោក Robert Me Namara បានពន្យល់ថា ការអភិវឌ្ឍគឺជាការផ្តល់នូវសេចក្តីត្រូវការរបស់ មនុស្សជាមូលដ្ឋានពិសេសអ្នកទីទាស់ក្រ។ សេចក្តីត្រូវការជាមូលដ្ឋានរបស់មនុស្សមានចំណី អាហារ អាហារូបត្ថម្ភគ្រប់គ្រាន់ ជៀសវាងនូវការទទួលបានមិនគ្រប់គ្រាន់ដែលនាំឲ្យមានឥទ្ធិពល ដល់ការរស់នៅប្រចាំថ្ងៃ។ ទីជំរក សំលៀកបំពាក់ គឺសម្រាប់ការពារជីវិត និងសម្រាប់ទប់ទល់នឹង អាកាសធាតុ និងបរិស្ថានផ្សេងៗ។ សេវាកម្មសាធារណៈសមស្របបំផុតដល់ការអប់រំទឹកស្អាត និង ការថែទាំសុខភាពដែលផ្តល់ផលប្រយោជន៍ច្រើនដល់មនុស្សជាតិគ្រប់ៗគ្នា និងសមាជិកក្នុងតំបន់ អភិវឌ្ឍរបស់ពួកគេ។

^៨ សារណាបញ្ចប់ការសិក្សា ការសិក្សាអំពីកម្រិតជីវភាពរស់នៅរបស់ប្រជាពលរដ្ឋនៅឃុំជាងទង ស្រុកត្រាំកក់ ខេត្តតាកែវ រ, របស់និស្សិត យិន ឡូត ឆ្នាំ២០១៦ ទំព័រទី៨

^៩ របាយការណ៍កម្មសិក្សាបញ្ចប់ការសិក្សា គំរោងកែលំអរហេដ្ឋារចនាសម្ព័ន្ធជនបទរបស់ក្រសួងអភិវឌ្ឍន៍ជនបទ របស់ និស្សិត យិន សុភា, ឈាក ពិសិដ្ឋ, ហាក់ បុប្ផារត្ន ឆ្នាំ ២០០៦ ទំព័រទី៧

សរុបសេចក្តីមកការអភិវឌ្ឍសំដៅទៅលើការកែលម្អជីវភាពរស់នៅ រួមមានប្រាក់ចំណូល សកម្មភាពផលិតកម្ម ការអប់រំ អាហារូបត្ថម្ភ សុខភាព ជំរក និងសេវាកម្មរស់នៅយូរអង្វែងព្រម ជាមួយសុខុមាលភាពនៃសង្គមផ្សេងៗ។ រីឯកត្តាដែលជះឥទ្ធិពលដល់ការកែលម្អកម្រិតសុខុមាល ភាពគឺមិនត្រឹមតែគិតពីប្រាក់ចំណូលប៉ុណ្ណោះទេ ប៉ុន្តែថែមទាំងត្រូវរាប់បញ្ចូលទាំងសន្តិសុខក្នុងការ ផ្គត់ផ្គង់ស្បៀង ផ្តល់ការអប់រំតាមតម្រូវការផ្តល់សេវាសុខភាពបានគ្រប់គ្រាន់ ទឹកស្អាត ផ្លូវលំ ឥណ ទាន និងផ្នែកផ្សេងៗទៀតដែលចាំបាច់។¹⁰

១.៣.៣ ទ្រឹស្តីរបស់លោក Wait Withman Rostow

លោក **Wait Withman Rostow** បានវែកញែកដំណាក់កាលសំខាន់ៗរបស់រចនាសម្ព័ន្ធនៅ ក្នុងការអភិវឌ្ឍដំណាក់កាល ដោយលោកបានអះអាងថាគ្រប់ប្រជាជាតិអាចឈានដល់កម្រិត អភិវឌ្ឍ ប្រសិនបើគេដើរតាមគន្លងប្រទេសអភិវឌ្ឍ ហើយរក្សាលក្ខណៈក្នុងការធានាឲ្យមាន កំណើនសេដ្ឋកិច្ចបានយូរអង្វែង។

ទ្រឹស្តីនេះបានចែកចេញជាប្រាំដំណាក់កាលផ្សេងៗគ្នានៃការអភិវឌ្ឍ៖

- សង្គមប្រពៃណី៖ គឺជាសង្គមដែលគ្មានកំណើនទាស់តែសោះ ហើយការផលិតធ្វើ ឡើងតែរៀងៗខ្លួន ដូច្នោះផលដែលទទួលបានមានកម្រិតទាប។ ប្រជាជនយករបរ កសិករជាវិស័យចម្បងក្នុងការផលិត ហើយពួកគេគ្មានគំនិតក្នុងការផ្លាស់ប្តូរអ្វីទាំង អស់គឺបណ្តោយតាមយថាភូត។
- លក្ខណៈដែលធ្វើឲ្យមានការអភិវឌ្ឍ៖ វានឹងទៅដល់ការរួមបញ្ចូលឥទ្ធិពលពិត ប្រាកដ ដែលធ្វើឲ្យមានផលចំណេញសង្គម ហើយការផ្លាស់ប្តូរនេះត្រូវបានដាក់ ចេញមានដូចជា ការពង្រីកហេដ្ឋារចនាសម្ព័ន្ធ ការធ្វើឲ្យមានការកើនឡើងនូវបច្ចេក វិទ្យា និងការធ្វើឲ្យប្រជាជនមានភាពម្ចាស់កម្មសិទ្ធិលើអចលនវត្ថុ ព្រមទាំងធ្វើឲ្យ កើនឡើងនៃសន្សំ និងវិនិយោគ។
- ដំណាក់កាលនៃការកើនឡើងនៃការអភិវឌ្ឍ៖ រួមមានវិស័យអាទិភាពនៃសេដ្ឋកិច្ច បានចាប់កំណើត និងរីកធំធាត់ជាលំដាប់ កំណើនសេដ្ឋកិច្ចក្លាយជាបញ្ហាសាមញ្ញ អាចរក្សាបានដោយស្វ័យប្រវត្តិនូវស្ថេរភាពដល់សេដ្ឋកិច្ច។ ប្រសិនបើប្រទេសណា មានលក្ខណៈដូចខាងលើ ប្រទេសនោះត្រូវបានគេចាត់ថាជាឧស្សាហកម្មថ្មីដោយ

¹⁰សារណាបញ្ចប់ការសិក្សា ការសិក្សាអំពីកម្រិតជីវភាពរស់នៅរបស់ប្រជាពលរដ្ឋនៅឃុំជាងទង ស្រុកត្រាំកក់ ខេត្តតាកែ វ, របស់និស្សិត ឃិន ឡូត ឆ្នាំ២០១៦ ទំព័រទី៥

ពឹងផ្អែកលើភាពខ្លាំងក្លានៃអត្រាវិនិយោគ អាទិភាពនៃនយោបាយ ស្ថាប័នដែលនាំឲ្យមានការរំកិលនៃកំណើនសេដ្ឋកិច្ច និងការបង្កើតនូវឧស្សាហកម្មសំខាន់ៗដើម្បីជាការផ្លាស់ប្តូរ។

- ដំណាក់កាលទុំ៖ ការអភិវឌ្ឍបានចូលទៅគ្រប់ច្រកល្អកនៅទូទាំងប្រទេស ជាពិសេស គឺ វិស័យថ្មីៗនៃផលិតកម្មនៃការលេចឡើងជារចនាសម្ព័ន្ធនៃការផលិតបានចេញ ជាវិស័យកសិកម្ម និងឧស្សាហកម្ម។ ការអភិវឌ្ឍចេះតែឈានទៅមុខឧស្សាហកម្មដែលមានវិស័យចំណាស់ត្រូវបានផ្លាស់ប្តូរចេញឲ្យមានភាពកាន់តែទំនើបថែមទៀត ឬវិស័យឧស្សាហកម្មថ្មី។
- ដំណាក់កាលនៃបម្រើបម្រាស់នៃទ្រង់ទ្រាយធំ៖ ការផលិតទំនិញ និងសេវាកម្មក្នុងគោលបំណងប្រើប្រាស់ចុងក្រោយ ត្រូវបានធ្វើនៅក្នុងវិស័យឧស្សាហកម្មនៃការផលិតទំនិញ។ ដោយសារតែប្រាក់ចំណូលរបស់ប្រជាជនមានការរីកចម្រើន បានអនុញ្ញាតឲ្យមានការប្រើប្រាស់ក្នុងទ្រង់ទ្រាយធំនៃទំនិញ ដែលមានភាពចាំបាច់។ នៅក្នុងចំណុចនេះគឺគេអាចនិយាយបានថា ការអភិវឌ្ឍកំពុងចាប់ផ្តើមដំណើរការខ្លាំងព្រោះថាគ្រង់ចំណុចកើនឡើងធ្វើឲ្យ៖
 - សេចក្តីត្រូវការជាមូលដ្ឋានត្រូវបានគេដោះស្រាយជាស្ថាពរ
 - មានការរីកចម្រើនលើវិស័យសុខុមាលភាពក្នុងសង្គម
 - អំណាចសេដ្ឋកិច្ចត្រូវបានពង្រីក

លោក **Wait Withman Rostow** បានយកចិត្តទុកដាក់ខ្លាំងលើការរីកសាយភាយនៃគ្រឿងយន្តដែលមានតម្លៃថោក ដែលធ្វើឲ្យមានឥទ្ធិពលជីវិតនៃសង្គម ការបែងចែកប្រាក់ចំណូលថ្មី ការបង្កើតប្រព័ន្ធគម្រោងទុកនៃសង្គម។¹¹

១.៣.៤. ទ្រឹស្តី Big Push

អ្នកដែលបង្កើតទ្រឹស្តីនេះឡើងគឺលោក Paul Rosenstein-Rodan នៅក្នុងឆ្នាំ ១៩៤៣ បន្ទាប់មកនៅឆ្នាំ ១៩៤៩ លោក Murphy និង Robert W. Vishny បានយកម៉ូដែលសេដ្ឋកិច្ចនេះមកវិភាគនៅក្នុងទ្រឹស្តីល្បែង (Game Theory) ទៀតផង។

Big Push គឺជាទ្រឹស្តីដែលបង្ហាញអំពីកត្តាដែលធ្វើឲ្យប្រទេសនីមួយៗមានកំណើនសេដ្ឋកិច្ចតាមរយៈការបង្កើននូវវិនិយោគឲ្យកាន់តែច្រើនទៅលើហេដ្ឋារចនាសម្ព័ន្ធរូបវន្ត និងការអប់រំ រួមផ្សំ

¹¹ Rostow's stage of Growthដកស្រង់ចេញពីសៀវភៅ Michael P.TodaraEconomic Development, Eight Edition

នឹងការវិនិយោគជាលក្ខណៈឯកជន វានឹងអាចធ្វើឲ្យកើនឡើងនូវផលិតភាពក្នុងការផលិតទំនិញ និងសេវា។

ហើយទ្រឹស្តី Big Push នេះក៏ជាទ្រឹស្តីមួយនៅក្នុងសេដ្ឋកិច្ចអភិវឌ្ឍន៍ ឬសេដ្ឋកិច្ចទីផ្សារសេរី ដែលនឹងផ្ដោតសំខាន់ទៅលើការសម្រេចចិត្តរបស់សហគ្រាស ឬក្រុមហ៊ុនមុននឹងធ្វើអ្វីមួយ ឬក៏មិនធ្វើអ្វីមិនអាស្រ័យលើការសម្រេចចិត្តរបស់សហគ្រាស ឬក្រុមហ៊ុនផ្សេងទេ។ នៅពេលដែលសហគ្រាស ឬក្រុមហ៊ុនទាំងនោះរំពឹងទុកនឹងទទួលបានផលចំណេញពួកគេនឹងធ្វើសកម្មភាពអាជីវកម្ម និងឧស្សាហកម្មរបស់ពួកគេ។¹²

១.៣.៥. ទ្រឹស្តីរបស់លោក Francios Perrux

លោកបានឲ្យនិយមន័យនៃការអភិវឌ្ឍន៍ គឺជាការចូលរួមផ្សំនៃការផ្លាស់ប្តូរគំនិត និងសង្គម របស់ប្រជាជនមួយក្រុមដែលការផ្សំនោះផ្តល់មកវិញកំណើនផ្ទៃក្នុង និងភាពស្ថិតស្ថេរនៃផលិតផលសរុបពិតរបស់ពួកគេ។ ដូច្នោះហើយការអភិវឌ្ឍន៍ជាដំណើរការពហុមាត្រដ្ឋានដែលតម្រូវឲ្យមានការផ្លាស់ប្តូរទាំងបរិមាណ និងគុណភាព។ ការអភិវឌ្ឍន៍សង្គម គឺធ្វើយ៉ាងណាឲ្យមានការវិវត្តន៍ជឿនលឿនលើវិស័យជាច្រើនដូចជា នយោបាយ សេដ្ឋកិច្ច សង្គម និងវប្បធម៌។ ជាពិសេសធ្វើឲ្យមានយុត្តិធម៌ក្នុងសង្គមទាំងមូលទៀតផង និងលុបបំបាត់អំពើពុករលួយ កាត់បន្ថយបាននូវភាពក្រីក្រ និងការពារបរិស្ថាន។

ការអភិវឌ្ឍន៍ជនបទ ជាការផ្លាស់ប្តូរ ក៏ដូចជាការប្រែក្លាយពីទីជនបទទៅជាទីប្រជុំជន និងធ្វើឲ្យគម្លាតកាន់តែតិចទៅរវាងអ្នកដែលរស់នៅទីក្រុង និងអ្នកដែលរស់នៅតំបន់ជនបទ ការកសាង ក៏ដូចជាការជួសជុល និងការកែលំអនូវបណ្តាហេដ្ឋារចនាសម្ព័ន្ធជនបទដែលជាការលើកស្ទួយ និងលើកទឹកចិត្តដល់ប្រជាពលរដ្ឋ ដែលរស់នៅតំបន់ជនបទជៀសវាងការធ្វើចំណាកស្រុកពីជនបទមកទីក្រុងក្នុងលក្ខណៈច្រើន និងនាំឲ្យមានបញ្ហាជាច្រើនក្នុងសង្គមដែលមានដូចជា តំបន់ជនបទខ្វះកម្លាំងកសិកម្ម ទីក្រុងមានមនុស្សច្រើនកកកុញធ្វើឲ្យអ្នកគ្មានការងារធ្វើកើនឡើងកាន់តែខ្លាំង ដែលអាចនាំទៅរកបញ្ហាសង្គមផ្សេងៗ។¹³

១.៤. កត្តាសំខាន់ៗដែលធ្វើឲ្យមានការអភិវឌ្ឍន៍ និងជាបញ្ហាដល់ការអភិវឌ្ឍន៍

១.៤.១. កត្តាសំខាន់ៗដែលធ្វើឲ្យមានការអភិវឌ្ឍន៍

¹² មេរៀនក្នុងមុខវិជ្ជា កំណើនសេដ្ឋកិច្ច របស់សាស្ត្រាចារ្យ ហាស់ រ៉ង់ដារ៉ា ឆ្នាំសិក្សា ២០១៧ ២០១៨, ទំព័រទី ៥៩

¹³ Prof. Dr. DUY CHANDINA, Economic Development, Academic year 2013-2014, page 6

បើយោងតាមការសិក្សាស្រាវជ្រាវទៅលើទស្សនៈវិទ្យាជាច្រើនយើងឃើញថា តួនាទីពលកម្ម និងមូលធនជាស្នូលដែលជម្រុញឲ្យមានការអភិវឌ្ឍ។ ក៏ប៉ុន្តែក្រៅពីកត្តាទាំងពីរខាងលើនេះដំបូង គេចាប់អារម្មណ៍ទៅលើកត្តាធនធានធម្មជាតិ ដែលជាកត្តាសំខាន់តែមួយក្នុងការអភិវឌ្ឍដោយផ្អែក លើពេលវេលានិងការរកឃើញថ្មីៗដ៏ទៃទៀតដូចជាកត្តាធនធានម៉ូនូជាដើម។

១.៤.១.១. កត្តាធនធានធម្មជាតិ

ធនធានធម្មជាតិមានប្រភពមកពីបូករន្លែងនៅលើសកលលោកយើងនេះគឺ នៅលើដី នៅ លើអាកាស ក្រោមដី និងក្នុងទឹក។ ធនធានធម្មជាតិទាំងនេះត្រូវបានគេចាត់ទុកជារត្នដ៏មានតម្លៃ បំផុតនៅលើលោកនេះ ដោយសារតែធនធានធម្មជាតិត្រូវបានគេយកមកកែច្នៃដើម្បីផលិតនូវ ផលិតផលសម្រេចនានា ដើម្បីផ្គត់ផ្គង់ការរស់របស់មនុស្សផង និងដើម្បីអភិវឌ្ឍលើគ្រប់វិស័យ របស់ស្ថាប័នប្រទេសផង។ ធនធានធម្មជាតិក៏មានតួនាទីយ៉ាងសំខាន់ផងដែរសម្រាប់ការអភិវឌ្ឍ ក៏ ដូចជាការកែប្រែមុខមាត់នៃបណ្តាប្រទេសដែលជាសមាជិកអង្គការ OPEC (Organization of Petroleum Exporting Countries) ឲ្យក្លាយពីប្រទេស កំពុងអភិវឌ្ឍបានដោយប្រើប្រាស់នូវ ធនធានប្រេងដែលបានបូមពីធម្មជាតិនេះឯង ដែលប្រទេសទាំងនោះរួមមានដូចជា ប្រទេស ប្រុយណេ អាវ៉ាប៊ីសាអ៊ូឌីត វេណេស្វេឡា និងប្រទេសអ៊ីរ៉ាក់ជាដើម។

១.៤.១.២. កត្តាធនធានមនុស្ស

កត្តាធនធានមនុស្ស ជាកត្តាមួយក្នុងការអភិវឌ្ឍស្ថិតក្នុងគោលបំណងដើម្បីមនុស្ស និង សង្គមមនុស្ស។ ម្យ៉ាងទៀតមានមនុស្សមានគំនិតច្រើនក្នុងការអភិវឌ្ឍន៍ មានមនុស្សគឺមានតម្រូវការ រ។ ដូចនេះមនុស្សច្រើន នាំឲ្យមានតម្រូវការច្រើន ហើយផលិតកម្មដើម្បីបំពេញសេចក្តីត្រូវការ របស់មនុស្សក៏ច្រើនដែរ។ អ្វីដែលសំខាន់ជាងនេះទៅទៀតគឺ មនុស្សជាកម្លាំងពលកម្មដែលជាកត្តា ផលិតកម្មក្នុងវិស័យផលិតកម្ម មិនថាវិស័យកសិកម្ម ឧស្សាហកម្ម ឬសេវាកម្មឡើយ គឺចូលរួមគ្រប់ សកម្មភាពផលិត ដែលជាកត្តាសំខាន់មួយក្នុងការអភិវឌ្ឍន៍សេដ្ឋកិច្ច។

ចំពោះកត្តាមនុស្សនេះ មានការសិក្សានិងសំណួរដែលមានការចោទឡើងជាច្រើនអំពីកត្តា ពលកម្មក្នុងការអភិវឌ្ឍន៍។ កម្រិតសមត្ថភាពពលកម្មពោលគឺ ធនធានមនុស្សតែងតែមានភាពខុស ប្លែកពីគ្នារវាងបណ្តាប្រទេសជឿនលឿន និងប្រទេសកំពុងអភិវឌ្ឍ។ តាមទ្រឹស្តីរបស់លោក គាត់ យល់ថាដំបូងពលកម្មរបស់មនុស្សដែលធ្វើឡើង ឬផលិតអ្វីមួយកើតឡើង គឺក្នុងគោលបំណងត្រឹម តែបំពេញសេចក្តីត្រូវការសម្រាប់ជីវិតប៉ុណ្ណោះ ពោលគឺធ្វើពលកម្មដើម្បីចិញ្ចឹមជីវិតខ្លួនឯងដោយ គ្មានផលកម្រៃពីអ្នកដទៃឡើយ ដែលវាមានន័យថាទាញយកផលប្រយោជន៍ពីធម្មជាតិទៅតាម

លទ្ធភាពដែលខ្លួនអាចធ្វើបាន។ លុះក្រោយមកដោយមានការវិវត្តន៍ទាំងផ្នែកខួរក្បាល និងបច្ចេកវិទ្យាបានធ្វើឲ្យមនុស្សភាគច្រើនបង្វែរទិសពីការចិញ្ចឹមជីវិតដោយធម្មជាតិឯកទេសទៅរកការកែច្នៃ និងបង្កើតការប្រើនូវកម្លាំងពលកម្មតូចតាចឲ្យទៅជាការប្រើកម្លាំងពលកម្ម ដែលមានជំនាញច្បាស់លាស់ និងមានគុណភាព។

១.៤.១.៣. កត្តាមូលធន

នៅក្នុងដំណើរការអភិវឌ្ឍ ក្រៅពីប្រភពធនធានធម្មជាតិ និងកត្តាមនុស្សយោងនូវមានកត្តាមូលធនមួយទៀត ដែលកត្តានេះឯងក៏មានសារៈសំខាន់ដែរ ដោយមូលធនគឺជាប្រភពដែលនាំឲ្យមានឧបករណ៍ទំនើបៗដោយអាចបង្កើតកត្តាផលិតកម្មឲ្យកាន់តែខ្លាំងបន្ថែមទៀត នប្រកបដោយគុណភាពល្អថែមទៀតផង។ ហើយកត្តាមូលធនក៏ជាប្រភពចាំបាច់មួយសម្រាប់ការចាប់ផ្តើមអភិវឌ្ឍន៍ផងដែរ ដោយសារតែមូលធនត្រូវបានគេចាត់ទុកថាឧបករណ៍ស្នូលសម្រាប់ចរាចរណ៍ដោះដូរទំនិញនានាដែលទាំងនេះ ហើយទើបមូលធនបានក្លាយជាប្រភពនៃតម្រូវការចាំបាច់មួយសម្រាប់មនុស្ស ប្រភពនៃតម្រូវការនេះបាននាំឲ្យមានលក្ខខណ្ឌដោះដូរមួយគឺថា មានចំណូលទើបមានការបញ្ចេញនូវកម្លាំងពលកម្មរបស់មនុស្សដើម្បីអភិវឌ្ឍន៍ ឬកែប្រែអ្វីមួយនៅក្នុងសង្គម។

ចំពោះការកើនឡើងនៃមូលធនចេញជាលទ្ធផលនេះ គឺនៅពេលដែលសមាមាត្រនៃចំណូលបច្ចុប្បន្នត្រូវបានសន្សំ និងវិនិយោគដើម្បីធ្វើឲ្យកើនឡើងនូវទិន្នផល និងប្រាក់ចំណូលនៅពេលអនាគត។ រោងចក្រថ្មីៗ គ្រឿងម៉ាស៊ីន សម្ភារៈបរិក្ខារ និងវត្ថុធាតុដើមបង្កើតនូវស្តុកមូលធនរូបវន្តនៃជាតិមួយ (សរុបតម្លៃជាក់ស្តែងនៃការផលិតភាពមូលធន ទំនិញរូបវន្តទាំងអស់) ហើយការកើនឡើងនៃមូលធន នឹងធ្វើឲ្យមានលទ្ធភាពពង្រីកទិន្នផលដើម្បីសម្រេចគោលបំណង។ ការវិនិយោគផ្ទាល់ដែលឲ្យផលនេះ គឺត្រូវបានបន្ថែមដោយការវិនិយោគទៅលើអ្វីដែលត្រូវបានគេស្គាល់នៅក្នុងហោដ្ឋារចនាសម្ព័ន្ធសេដ្ឋកិច្ច និងសង្គមដូចជា ផ្លូវថ្នល់ អគ្គិសនី ទឹកស្អាត ការទាក់ទងនឹងការសម្របសម្រួលគ្នាក្នុងសកម្មភាពសមាហរណកម្មសេដ្ឋកិច្ច។

១.៤.១.៤. កត្តាចរនាសម្ព័ន្ធ

ក្រៅពីកត្តាទាំងបីខាងលើ កត្តាចរនាសម្ព័ន្ធជាផ្នែកមួយសំខាន់ដែរក្នុងការកំណត់ទិសដៅ និងខ្សែបន្ទាត់ក្នុងការអភិវឌ្ឍសេដ្ឋកិច្ច ក៏ដូចជាប្រទេសជាតិផងដែរ។ រចនាសម្ព័ន្ធនយោបាយស្ថេរភាពសង្គម និងលទ្ធិប្រជាធិបតេយ្យជាកូនសោរដ៏សំខាន់ព្រោះថាបើកាលណាប្រទេសជាតិមួយពោរពេញទៅដោយស្ថេរភាពសង្គម និងនយោបាយ នោះការអភិវឌ្ឍនឹងមានកំណើនយ៉ាងឆាប់រហ័សជាក់ជាពុំខាន។

កត្តាទាំងនេះហើយដែលជម្រុញឲ្យដល់ដំណើរការអភិវឌ្ឍន៍ ប៉ុន្តែការអភិវឌ្ឍជាទូទៅពុំអាចធ្វើឲ្យមានភាពស្មើភាពនៅគ្រប់ទីកន្លែងឡើយ ហើយជាពិសេសការអភិវឌ្ឍនៅបណ្តាប្រទេសតិចយលោក ឬប្រទេសកំពុងអភិវឌ្ឍតែម្តង គឺដោយសារភាពក្រីក្រ និងកំណើនប្រជាជនហួសហេតុ ព្រមជាមួយការអប់រំនៅមានកម្រិតទាបក្នុងប្រទេសទាំងនោះ។¹⁴

១.៤.២. កត្តាដែលជាបញ្ហាដល់ការអភិវឌ្ឍ

ការធ្វើឲ្យរាំងស្ទះដល់កិច្ចដំណើរការរីកចម្រើននៅលើហេដ្ឋារចនាសម្ព័ន្ធសេដ្ឋកិច្ច សង្គមកិច្ច ឬស្ថាប័ននៃប្រទេសណាមួយនីមួយៗ មានន័យថាជាការរំខានដល់កិច្ចដំណើរការអភិវឌ្ឍន៍នៃប្រទេសនោះ។

តើមានឧបសគ្គអ្វីខ្លះដែលរាំងស្ទះដល់ការអភិវឌ្ឍ?

១.៤.២.១. ភាពក្រីក្រ

ភាពក្រីក្រ ត្រូវបានគេចាត់ទុកជាអ្នកបំផ្លិចបំផ្លាញបរិស្ថានដ៏ធ្ងន់ធ្ងរបំផុត នៅលើលោកយើងនេះ។ ហើយភាពក្រីក្រទាំងនេះ ត្រូវបានគេចាត់ទុកជា អ្នកធ្វើឲ្យរាំងស្ទះដល់ការអភិវឌ្ឍន៍ផងដែរដោយសារតែភាពក្រីក្រ ឬហៅថាក្រស្ទើរដាច់ពោះ នោះបានធ្វើឲ្យពួកគេចំណាយធនធានដ៏មានតម្លៃដែលពួកគេមានដូចជា ព្រៃឈើ បរិស្ថានធ្វើជាថ្នូរដោះដូរនឹងចំណីអាហារមួយចំអែតតែប៉ុណ្ណោះ ជាក់ស្តែងដូចជាតំបន់ Sao Pulo របស់ប្រទេសប្រេស៊ីល ទីនោះត្រូវបានគេចាត់ទុកថាជាតំបន់ដែលទទួលរងការបំពុលបរិស្ថានខ្លាំងខ្លាបំផុត និងជាកន្លែងមួយពិបាកក្នុងការអភិវឌ្ឍន៍ដែរ ដើម្បីរស់ពួកគេសុខចិត្តកាប់បំផ្លាញធនធានធម្មជាតិដ៏មានតម្លៃរបស់ពួកគេ ដូចជាឈើល្អៗមួយចំនួនដើម្បីយកមកធ្វើជាអុសសម្រាប់ចម្អិនអាហារតែប៉ុណ្ណោះ។ ម្យ៉ាងវិញទៀតបើផ្អែកលើទ្រឹស្តីរបស់ពួក Classic ថាភាពក្រីក្រជាកត្តាមួយធ្វើឲ្យមានការសន្សំទាប ការសន្សំទាបនោះធ្វើឲ្យមានការវិនិយោគទាបដែរ (ការវិនិយោគលើសម្ភារៈ និងមិនមែនសម្ភារៈ) ព្រោះសន្សំជាប្រភពនៃការវិនិយោគ កង្វះវិនិយោគធ្វើឲ្យមានផលិតកម្មទាប ធ្វើឲ្យប្រាក់ចំណូលទាប។ ចំណែកពួក Keynes យល់ថានៅពេលដែលក្រធ្វើឲ្យមានតម្រូវការទាបដែលនាំឲ្យមានទីផ្សារតូច ធ្វើឲ្យកង្វះការវិនិយោគនាំឲ្យផលិតកម្មទាប ចុងបញ្ចប់ធ្វើឲ្យប្រាក់ចំណូលទាប។ បញ្ហាប្រាក់សន្សំ ការវិនិយោគ និងមូលធនគឺជា

¹⁴ និស្សិត ហម ខេមរិន្ទ, របាយការណ៍កម្មសិក្សាបញ្ចប់ការសិក្សា, ប្រធានបទ៖ ការអភិវឌ្ឍផ្លូវលំជនបទ(សាកលវិទ្យាល័យភូមិន្ទនីតិសាស្ត្រ និងវិទ្យាសាស្ត្រសេដ្ឋកិច្ច, ឆ្នាំ២០១០) ទំព័រទី ៩

បញ្ហាដែលរាំងស្ទះដល់ការអភិវឌ្ឍ បញ្ហាទាំងនេះគឺតែងតែកើតមានឡើងចំពោះតំបន់ដែលក្រីក្រទាំងអស់។

១.៤.២.២. អត្រាកំណើនប្រជាជនខ្ពស់

យោងតាមការអង្កេតរបស់សេដ្ឋកិច្ចវិទូជាច្រើនបានឲ្យដឹងថា នៅក្នុងប្រទេសតិប្បកាយលោកអត្រាកំណើនប្រជាជនមានការកើនឡើងលឿនជាងពីរដង ច្រើនជាងប្រទេសអភិវឌ្ឍន៍ដែលកត្តានេះបានធ្វើឲ្យមានការរាំងស្ទះដល់ការអភិវឌ្ឍន៍ក្នុងប្រទេសក៏ដូចជាតំបន់ដែរ។ មូលហេតុនៃការកើនឡើងលឿននេះ បណ្តាលមកពីការប្រកាន់ទំនៀមទំលាប់ដ៏ចាស់គម្រិលរបស់ប្រទេសតិប្បកាយលោកមួយចំនួនដូចជាមនុស្សមានអាយុក្រោមដប់ប្រាំបីឆ្នាំ ចាស់ទុំមានការគិតគូររៀបអាពាហ៍ពិពាហ៍ទាំងវ័យក្មេងខ្ចី។ ការធ្វើដូចនេះវាមានលក្ខណៈផ្ទុយយ៉ាងស្រស់ទៅនឹងប្រទេសមួយចំនួនដែលកំពុងអភិវឌ្ឍដែលកាត់បន្ថយអត្រាកំណើនប្រជាជន។

កំណើនប្រជាជនខ្ពស់អាចជះឥទ្ធិពលដល់ការសន្សំ និងការវិនិយោគចំពោះគ្រួសារដែលមានសមាជិកច្រើន គេមិនសូវមានការសន្សំប៉ុន្មានទេ ដោយសារតែចំណូលដែលបានរកបានត្រូវបានបែងចែកលើការចំណាយផ្សេងៗជាច្រើន ដែលធ្វើឲ្យការសន្សំមានតិចតួច ឬក៏គ្មានតែម្តង។

ការជះឥទ្ធិពលលើផលិតភាពកើត នៅពេលដែលមានចំនួនប្រជាជនមានការកើនឡើងខ្លាំង គេចាំបាច់ត្រូវទាក់ទាញវិស័យវិនិយោគឲ្យមានការកើនឡើងផងដែរ ដើម្បីឲ្យមានកំណើតផលិតភាព បើពុំដូច្នោះទេ ប្រជាពលរដ្ឋមួយចំនួននឹងអត់ការងារធ្វើជាមិនខាន។

កំណើនប្រជាជនអាចប៉ះពាល់ដល់ទីក្រុង នៅពេលដែលមានកំណើនប្រជាជនខ្លាំងវាក៏ជះឥទ្ធិពលដល់អាក្រក់ដល់ទីក្រុងដោយមានមនុស្សកកកុញនៅទីក្រុង និងមានបញ្ហាជាច្រើនកើតឡើងដូចជា អំពើឆក់ប្លន់ ពេស្យាចារ និងការរស់នៅដោយគ្មានសុខភាព ខ្វះអនាម័យ និងបរិស្ថានកង្វះជាដើម។

១.៤.២.៣. ការអប់រំនៅទីក្រុង

នៅក្នុងប្រទេសកំពុងអភិវឌ្ឍ ឬប្រទេសតិប្បកាយលោកភាគច្រើនអត្រាអនក្ខរជនមានចំនួនច្រើន ដែលជាពិសេសនៅតាមតំបន់ជនបទ ចំណែកនៅទីក្រុងវិញអត្រាអនក្ខរជនមានចំនួនតិចតួច នេះអាចបញ្ជាក់ថាវិស័យអប់រំនៅក្នុងប្រទេសមិនទាន់ជ្រួតជ្រាបបានគ្រប់ទីកន្លែងនៅឡើយ ដែលធ្វើឲ្យអ្នកមានជំនាញផ្នែកបច្ចេកវិទ្យានៅមានកម្រិតទាប ឬជួនកាលគ្មាន ជាលទ្ធផលធ្វើឲ្យមានការពិបាកក្នុងការអភិវឌ្ឍប្រទេស។

ប្រទេសកំពុងអភិវឌ្ឍមួយចំនួន នៅមិនទាន់មានលទ្ធភាពផ្តល់សេវាសាធារណៈដោយឥត
គិតថ្លៃដល់កុមារដែលគ្រប់អាយុចូលរៀននៅឡើយទេ ហើយកុមារមួយចំនួនគ្មានពេលវេលាដើម្បី
ក្រេបជញ្ជក់ និងទទួលបាននូវចំណេះដឹងផ្សេងៗដោយសារតែគ្រួសារពួកគេគឺមានជីវភាពក្រ
លំបាកខ្លាំងពេក។

១.៤.២.៤. បញ្ហានិកម្មភាព

បញ្ហានេះកើតមានច្រើននៅបណ្តាប្រទេសកំពុងអភិវឌ្ឍ ភាគច្រើនប្រទេសទាំងនេះមនុស្ស
ធ្វើចំណាក់ស្រុកដើម្បីរកការងារធ្វើនៅទីក្រុង ដែលធ្វើឲ្យទីក្រុងមានមនុស្សច្រើនកុះករ ការចំណាក់
ស្រុកមកទីក្រុង គឺបណ្តាលមកពីនិកម្មភាពនៅទីក្រុងមានកម្រិតទាប និងនៅជនបទពុំសូវមាន
ការងារធ្វើ។ ការអភិវឌ្ឍរវាងទីក្រុង និងជនបទគ្មានភាពស្មើគ្នា និងអន្តោប្រវេសន៍នៃជនបទទេសជា
ដើមដែលធ្វើឲ្យបញ្ហានិកម្មភាពកើតមានកាន់តែច្រើន។

ឧទាហរណ៍៖ នៅទីក្រុងភ្នំពេញសព្វថ្ងៃ មានប្រជាជនចំណាក់ស្រុកពីបណ្តាខេត្តក្រុងនៅទូ
ទាំងប្រទេសយ៉ាងច្រើនមករស់នៅបណ្តោះអាសន្នដើម្បីរកការងារធ្វើ ដោយសារតែនៅតាមតំបន់
ទីជនបទគ្មានដីធ្លីគ្រប់គ្រាន់សម្រាប់ធ្វើកសិកម្មផលដំណាំតម្លៃខ្ពស់។

ចំពោះដំណោះស្រាយបញ្ហាទាំងនេះគឺ រដ្ឋាភិបាលគួរតែធ្វើការអភិវឌ្ឍន៍ឲ្យមានសមភាព
រវាងទីក្រុង និងជនបទដើម្បីជួយកាត់បន្ថយការចំណាក់ស្រុក។

១.៤.២.៥. ការប្រើប្រាស់បច្ចេកវិទ្យានៅមានកម្រិតទាប

បច្ចេកវិទ្យាជាកត្តាមួយដ៏សំខាន់ដែលអាចជួយជម្រុញដល់កំណើនសេដ្ឋកិច្ចរបស់
ប្រទេស ក៏ដូចជានៅទូទាំងសកលលោកផងដែរ។ បច្ចេកវិទ្យានាំមកនូវការចំណាយដើមទុនតិច
តែទទួលបានផលច្រើន។ ប៉ុន្តែពេលខ្លះប្រទេសមួយដែលកំពុងអភិវឌ្ឍផ្នែកបច្ចេកវិទ្យានេះ ហើយ
វានាំមកនូវផលវិបាកជាច្រើនដែលមានដូចជា មិនអាចវាយលុកទៅទីផ្សារក្រៅប្រទេស (
ដោយសារតែផលិតផលទាំងនោះមានគុណភាពទាប ការចំណាយលើដំណើរការផលិតខ្ពស់)។
ទាំងនេះក៏ដោយសារតែការប្រើប្រាស់បច្ចេកវិទ្យានៅមានកម្រិតទាប។

១.៤.២.៦. កត្តានយោបាយ

កត្តាស្ថេរភាពនយោបាយ ជាទំនុកចិត្តដ៏សំខាន់ និងខ្លាំងក្លាបំផុតដែលជួយជម្រុញឲ្យមាន
នូវកំណើនវិនិយោគក្នុងប្រទេស និងជាកត្តាចាំបាច់បំផុតដែលមនុស្សជាតិលើលោកត្រូវការដែល
មិនអាចខ្វះបាន។ នៅពេលដែលប្រទេសមួយមានស្ថេរភាពនយោបាយនោះ ធ្វើឲ្យកើតមានវិបត្តិ

យ៉ាងច្រើនក្នុងសង្គម មានដូចជា អំពើហឹង្សា ការព្រាត់ប្រាស់គ្រួសារ អយុត្តិធម៌ក្នុងសង្គម និងការ បាត់បង់សីលធម៌ក្នុងសង្គមជាដើម។¹⁵

១.៥. យុទ្ធសាស្ត្រអភិវឌ្ឍន៍របស់រាជរដ្ឋាភិបាល

ស្របជាមួយគ្នានេះដែរចំពោះយុទ្ធសាស្ត្រនៃការអភិវឌ្ឍន៍របស់រាជរដ្ឋាភិបាលកម្ពុជានីតិ កាលទី៣ នៃរដ្ឋសភា និយាយអំពីយុទ្ធសាស្ត្រចតុកោណ របស់រាជរដ្ឋាភិបាលកម្ពុជាដែលបានលើ ឡើងថា៖

បណ្តាញគមនាគមន៍មានតួនាទីជាសសៃឈាមសំរាប់តភ្ជាប់ច្រកល្អក នៃព្រះរាជាណាចក្រ កម្ពុជាឲ្យក្លាយទៅជាសរីរាង្គកាយសេដ្ឋកិច្ចមួយ ដែលធានាបាននូវសមាហរណកម្មផ្ទៃក្នុងខ្លួនឯង ផង និងសមាហរណកម្មសេដ្ឋកិច្ចកម្ពុជាជាប្រព័ន្ធនៅក្នុងសេដ្ឋកិច្ចតំបន់ និងពិភពលោកផង។ លើសពីនេះទៀត សំរាប់ស្ថានភាពសេដ្ឋកិច្ចកម្ពុជាហេដ្ឋារចនាសម្ព័ន្ធរបន្ត នៅមានតួនាទីដ៏សំខាន់ ជា “ ក្បាលរថភ្លើងនៃកំណើនសេដ្ឋកិច្ច” និងជាមធ្យោបាយដ៏មានប្រសិទ្ធភាពបំផុតមួយសំរាប់កាត់ បន្ថយភាពក្រីក្រ និងទុក្ខលំបាកវេទនារបស់ប្រជាជន។ នៅលើមូលដ្ឋាននៃទស្សនៈវិជ្ជានេះរាជរដ្ឋា ភិបាលនឹងបន្តផ្តល់អាទិភាពខ្ពស់ទៅលើការស្តារ និងកសាងប្រព័ន្ធគមនាគមន៍ដឹកជញ្ជូនគ្រប់រូប ភាព រួមមានថ្នល់ ស្ពាន ផ្លូវដែក ផ្លូវទឹក កំពង់ផែ និងអាកាសយានដ្ឋានដែលតភ្ជាប់រវាងគ្រប់តំបន់ នៅទូទាំងប្រទេស ទាំងទីក្រុង ទីប្រជុំជន និងតំបន់ជនបទឆ្ងាយដាច់ស្រយាលមានស្ថេរភាព មាន សុវត្ថិភាព មានប្រសិទ្ធភាពសេដ្ឋកិច្ច និងមានតម្លៃទាបក្នុងទិសដៅសម្រួលដល់ការធ្វើពាណិជ្ជកម្ម ជម្រុញវិស័យទេសចរណ៍ ការអភិវឌ្ឍន៍ជនបទ ការធ្វើសមាហរណកម្មសេដ្ឋកិច្ចទៅក្នុងតំបន់ និងក្នុង សកលលោក ពិសេសគឺបម្រើដល់កិច្ចការពារជាតិថែមទៀត។ ក្នុងនេះអាទិភាពខ្ពស់ នឹងត្រូវបាន ផ្តោតទៅលើការបន្តកសាងផ្លូវជនបទជាមួយ នឹងការពង្រឹងវិធានការថែទាំផ្លូវថ្នល់ ដើម្បីរក្សា ស្ថេរភាពនៃការដឹកជញ្ជូននិងការធ្វើដំណើរ។

រាជរដ្ឋាភិបាល នឹងខិតខំពុះពារបន្តកិច្ចការស្តារ និងអភិវឌ្ឍបណ្តាញផ្លូវដែក និងជម្រុញការ ប្រើប្រាស់ផ្លូវដែកសម្រាប់ដឹកជញ្ជូនធុនធ្ងន់។ ម្យ៉ាងវិញទៀត រាជរដ្ឋាភិបាលបានយកចិត្តទុកដាក់ យ៉ាងខ្លាំងផងដែរទៅលើវិស័យហេដ្ឋារចនាសម្ព័ន្ធ ដូចជា គមនាគមន៍ដឹកជញ្ជូនគ្រប់រូបភាព រួម មានថ្នល់ ស្ពាន ផ្លូវដែក ផ្លូវទឹក កំពង់ផែ ប្រព័ន្ធធារាសាស្ត្រ និងផ្នែកហេដ្ឋារចនាសម្ព័ន្ធផ្សេងទៀត ។

¹⁵ និស្សិត ហម ខេមរិន្ទ, របាយការណ៍កម្មសិក្សាបញ្ចប់ការសិក្សា, ប្រធានបទ៖ ការអភិវឌ្ឍន៍ផ្លូវលំជនបទ(សាកលវិទ្យា ល័យភូមិន្ទនីតិសាស្ត្រ និងវិទ្យាសាស្ត្រសេដ្ឋកិច្ច, ឆ្នាំ២០១០) ទំព័រទី៧

វិស័យអាកាសចរណ៍ស៊ីវិល នឹងត្រូវបានលើកកម្ពស់ថែមទៀតក្នុងទិសដៅធានាឲ្យសេវាអាកាសចរណ៍ស៊ីវិល អាចចូលរួមយ៉ាងសកម្មក្នុងការលើកស្ទួយកំណើនសេដ្ឋកិច្ចជាតិ ជាពិសេសគឺវិស័យទេសចរណ៍ជាតិ។¹⁶

១.៦. ហេដ្ឋារចនាសម្ព័ន្ធនៃការអភិវឌ្ឍហេដ្ឋារចនាសម្ព័ន្ធរួមចូលមក

ហេដ្ឋារចនាសម្ព័ន្ធ គឺជាសេវាសាធារណៈដ៏ធំមួយដែលរួមមាន ផ្លូវ ស្ពាន លូ សាលារៀន មន្ទីរពេទ្យ ប្រព័ន្ធទឹក អគ្គិសនី ផ្សារ...។ល។ នៅក្នុងលក្ខខណ្ឌដើម្បីបង្កើតនូវសេវាទាំងនោះគឺ ត្រូវការនូវថវិការបស់រាជរដ្ឋាភិបាល និងអង្គការក្រៅរដ្ឋាភិបាលមួយចំនួនទៀតដែលមានគោលបំណងក្នុងការសាងសង់ និងស្តារនូវហេដ្ឋារចនាសម្ព័ន្ធនៅតំបន់ដាច់ស្រយាល។

ហេដ្ឋារចនាសម្ព័ន្ធ គឺប្រៀបដូចសៃឈាមដ៏សំខាន់មួយ និងជាច្រកទ្វាររបស់ប្រជាសិករសម្រាប់បើកអោយមានទំនាក់ទំនងផ្នែកសេដ្ឋកិច្ច និងវិស័យផ្សេងៗទៀត មិនត្រឹមតែប៉ុណ្ណោះវាថែមទាំងអាចជួយដល់ការទាក់ទាញនូវប្រយោជន៍ច្រើន ដល់តំបន់គោលដៅនោះផងដែរ។

ហេដ្ឋារចនាសម្ព័ន្ធបានផ្តល់សារៈសំខាន់ណាស់ចំពោះសហគមន៍ ពីព្រោះប្រជាពលរដ្ឋក្នុងសហគមន៍ត្រូវការធ្វើដំណើរ អប់រំ សុខភាព ទឹកស្អាត និងការប្រកបអាជីវកម្ម ដើម្បីសម្រួលដល់ជីវភាព និងផលប្រយោជន៍ផ្ទាល់របស់សហគមន៍ទាំងមូល។ មិនតែប៉ុណ្ណោះហេដ្ឋារចនាសម្ព័ន្ធក៏ផ្តល់សេវាទំនាក់ទំនងផ្នែកសេដ្ឋកិច្ច សង្គមកិច្ច ទីផ្សារ និងសេវាកម្មផ្សេងៗទៀត ដើម្បីអភិវឌ្ឍន៍សហគមន៍អោយរីកចម្រើនជឿនលឿន។ កាលណាសហគមន៍យើងមានការរីកចម្រើន ហើយយើងទាំងអស់គ្នាដែលរស់នៅក្នុងសហគមន៍ ក៏មានជីវភាពសុខស្រួលដែរ។ ម្យ៉ាងវិញទៀតហេដ្ឋារចនាសម្ព័ន្ធក៏ជាបញ្ហាមួយឈានមុខក្នុងការកាត់បន្ថយភាពក្រីក្រ និងជួយក្នុងការអភិវឌ្ឍន៍ប្រទេសជាតិដែលរាជរដ្ឋាភិបាលកំពុងយកចិត្តទុកដាក់។

ការរីកចម្រើនវិស័យសេដ្ឋកិច្ចជនបទ ទាមទារនូវការរៀបចំហេដ្ឋារចនាសម្ព័ន្ធជនបទឲ្យបានល្អជួយសម្រួលដល់ការធ្វើដំណើររបស់ប្រជាពលរដ្ឋមានទំនាក់ទំនងសហគមន៍នៅតាមស្រុកស្រែចំការ។ ការកសាងផ្លូវពីទីប្រជុំជន គឺបញ្ហាសំខាន់ណាស់ក្នុងការអភិវឌ្ឍន៍ជនបទ ព្រោះផ្លូវប្រៀបដូចជា សៃឈាមនៅក្នុងខ្លួនមនុស្សយើង ផ្លូវល្អធ្វើឲ្យមានចរាចរទៅមកបានលឿនចំណាយ

¹⁶ ទីស្តីការគណៈរដ្ឋមន្ត្រី, យុទ្ធសាស្ត្រចតុកោណ ដើម្បីកំណើន ការងារ សមធម៌ និងប្រសិទ្ធភាព នៅកម្ពុជា ចតុកោណទី២.ការបន្តស្តារ និងកសាងហេដ្ឋារចនាសម្ព័ន្ធរួមចូលមក, មុំទី១. ការបន្តស្តារ និងកសាងហេដ្ឋារចនាសម្ព័ន្ធគមនាគមន៍, ឆ្នាំ ២០០៤, ទំព័រទី ៣៦

ថវិការតិច ការដឹកជញ្ជូនផលិតផលកសិកម្មបានដល់ទីផ្សារ អាចមានទំនាក់ទំនងឆាប់រហ័ស និងជួយសម្រួលដល់សេវាសង្គមនានា សំដៅដល់ការលើកកម្ពស់ប្រជាជន ក្នុងការរកចំណូល និងលើកកម្ពស់ជីវភាពប្រចាំថ្ងៃរបស់ប្រជាជនក្រីក្រនៅជនបទ។ ការអភិវឌ្ឍសហគមន៍ និងកំណែទម្រង់សេវាសាធារណៈនៅជនបទបានល្អ នោះនឹងធ្វើឲ្យមានការទាក់ទាញវិនិយោគទុនក្នុងស្រុកនឹងក្រៅស្រុក ជម្រុញវិស័យទេសចរណ៍ទៅរមណីយដ្ឋាន ឬប្រាសាទបុរាណ ការធ្វើសមាហរណកម្មសេដ្ឋកិច្ចក្នុងតំបន់និងក្នុងពិភពលោក ជាពិសេសគឺធ្វើឲ្យកំណើនសេដ្ឋកិច្ច ដែលជាទិសដៅយ៉ាងសំខាន់ក្នុងការអភិវឌ្ឍជនបទ។

យោងតាមបទពិសោធន៍នៃការសិក្សាផ្លូវលំរបស់បណ្តាប្រទេសអភិវឌ្ឍន៍មួយចំនួន នៅក្នុងទ្វីបអាស៊ី អាហ្វ្រិក និងបណ្តាប្រទេសដែលមានសេដ្ឋកិច្ចរីកចម្រើនលឿនពិភពលោក និងឆ្លងកាត់តាមការ ធ្វើសហប្រតិបត្តិការជួសជុល និងថែទាំផ្លូវលំរបស់អង្គការនានាមួយចំនួនកំពុងអភិវឌ្ឍសព្វថ្ងៃ ជាពិសេសអង្គការពលកម្មអន្តរជាតិ (I L O) ដែលមានសកម្មភាពមហាញ្ញីកនិងបទពិសោធន៍ខ្ពស់ បានបង្ហាញឲ្យឃើញបាននូវគោលការណ៍យុទ្ធសាស្ត្រ សម្រាប់ធ្វើប្រតិបត្តិការជួសជុល និងថែទាំឲ្យមានប្រសិទ្ធភាពដែលផ្តោតសំខាន់ក្តៅថែទាំ។

១.៦.១. សាលារៀន

សាលារៀន គឺជាថ្នាក់បណ្តុះបណ្តាលនូវធនធានមនុស្សដោយផ្តល់នូវចំណេះដឹងផ្សេងៗលុបបំបាត់នូវអនក្ខរកម្មតាមរយៈការអប់រំទូន្មាន និងការបណ្តុះបណ្តាលនូវមនសិការជាតិមាតុភូមិដល់ពួកគេ ព្រោះពួកគេនឹងក្លាយទៅជាសសរទ្រុឌសម្រាប់ប្រទេសជាតិទៅថ្ងៃក្រោយ។ ការបណ្តុះបណ្តាលធនធានមនុស្សតាំងពីវ័យកុមារត្រូវឲ្យមានប្រសិទ្ធភាពខ្ពស់ ព្រោះបច្ចុប្បន្នរាជរដ្ឋាភិបាលបានយកចិត្តទុកដាក់យ៉ាងខ្លាំងទៅលើកុមារដែលជាទំពាំងស្នងឬស្សី។

១.៦.២. វិស័យសុខាភិបាល

ដោយសារតែការខ្វះខាតនូវមជ្ឈមណ្ឌលសុខភាពនៅជនបទ និង ខ្វះខាតនូវការអប់រំអំពីសុខភាព និង អនាម័យបានធ្វើឲ្យប្រជាពលរដ្ឋទាំងនោះបានឆ្លងនូវជម្ងឺផ្សេងៗយ៉ាងងាយ និងជាហេតុធ្វើអោយកម្រិតជីវភាពរបស់ពួកគេបានធ្លាក់ចុះផងដែរ។ ការដោះស្រាយនូវបញ្ហាសុខាភិបាល គឺជាការកែលម្អផ្នែកហេដ្ឋារចនាសម្ព័ន្ធមួយដែល ព្រោះបញ្ហានេះអាចចូលរួមចំណែកផ្តល់នូវសេវាកម្មសុខភាព និងជាអ្នកចូលរួមលើកស្ទួយជីវភាព និងជួយឲ្យមានកំណើនសេដ្ឋកិច្ច។

១.៦.៣. ការពង្រីកធារាសាស្ត្រខ្នាតតូច

ប្រព័ន្ធធារាសាស្ត្រចែកចេញជាបី គឺប្រព័ន្ធធារាសាស្ត្រខ្នាតធំ ប្រព័ន្ធធារាសាស្ត្រខ្នាតមធ្យម និងប្រព័ន្ធធារាសាស្ត្រខ្នាតតូច។ ការស្ដារ និងសាងសង់ប្រព័ន្ធធារាសាស្ត្រខ្នាតតូច ដែលជាផ្នែកមួយនៃការអភិវឌ្ឍជនបទចម្រុះមួយនៃការទទួលខុសត្រូវរបស់ក្រសួងអភិវឌ្ឍជនបទដែរ។ ដើម្បីធ្វើការអនុវត្តន៍គម្រោងទាំងនេះសមាគមជនបទចាំបាច់ត្រូវចូលរួមចំណែកក្នុងការចំណាយខ្លះៗ។ កិច្ចដំណើរការនេះ និងថែទាំដោយសហគមន៍ មូលដ្ឋានត្រូវបានលើកទឹកចិត្ត និងបានជម្រុញយ៉ាងខ្លាំងដោយក្រសួងអភិវឌ្ឍជនបទ។ ដើម្បីឲ្យមានប្រសិទ្ធភាពក្នុងការបែងចែក និងប្រើប្រាស់ទឹកស្រោចស្រព កិច្ចដំណើរការនិងថែទាំត្រូវបានបែងចែកដោយអ្នកភូមិតាមរយៈការចូលរួមក្នុងក្រុមនិងសហគមន៍អ្នកប្រើប្រាស់។ ក្រសួងអភិវឌ្ឍន៍ជនបទ បានធ្វើការលើកឡើងនូវផែនការអភិវឌ្ឍន៍ ដើម្បីស្ដារនិងសាងសង់ប្រព័ន្ធធារាសាស្ត្រខ្នាតតូច ដោយធ្វើទំនាក់ទំនងជាមួយភ្នាក់ងារអន្តរជាតិ និងស្ថាប័នមានសមត្ថកិច្ចផ្សេងៗ ក្នុងគោលបំណងបង្កើតនិងកែលម្អ ផលិតកម្មស្បៀងជាលក្ខណៈគ្រួសាររបស់ប្រជាពលរដ្ឋនៅជនបទ។

បច្ចុប្បន្ននេះ ធារាសាស្ត្រខ្នាតតូចត្រូវទទួលបាននូវការជួសជុល និងស្ដារឡើងវិញដើម្បីបំពេញតម្រូវការរបស់ប្រជាជន។ ការស្ដារ និងជួសជុលនេះត្រូវធ្វើឡើងដោយមានការផ្តល់ថវិកាពីរដ្ឋាភិបាល និងអង្គការផ្សេងៗ ទៀតដែលពាក់ព័ន្ធ និងការចូលរួមនូវទុនបដិភាគរបស់ប្រជាជនផងដែរ ហើយព្រមទាំងកម្លាំងពលកម្មពីប្រជាពលរដ្ឋ។ ហើយការអភិវឌ្ឍធារាសាស្ត្រខ្នាតតូចគឺបានផ្តល់ផលប្រយោជន៍យ៉ាងច្រើនដូចជា ផ្តល់ទឹកដើម្បីបង្កបង្កើនផលដំណាំផ្សេងៗ ជាពិសេសដំណាំស្រូវ, ធ្វើឲ្យកសិករទទួលបាននូវទិន្នផលខ្ពស់, ធានាបាននូវសុវត្ថិភាពស្បៀងសម្រាប់កសិករ, កសិករមានជីវភាពប្រសើរជាងមុន, អន្តរាគមន៍ក្នុងពេលមានគ្រោះរាំងស្ងួត និងរំដោះទឹកចេញពេលមានគ្រោះទឹកជំនន់។

១.៦.៤. ការសាងសង់ស្ពាន

ស្ពានជាផ្នែកមួយនៃហេដ្ឋារចនាសម្ព័ន្ធរូបវន្ត ដែលមានសារៈសំខាន់ក្នុងការធ្វើដំណើរឆ្លងកាត់ ទន្លេ ព្រែក ស្ទឹង និងអូរ។ ស្ពានធ្វើអោយមានភាពងាយស្រួល ក្នុងការដឹកផលិតផលកសិកម្មរបស់ប្រជាពលរដ្ឋ ដោយមានចាំបាច់ប្រើប្រាស់ទឹក ហើយការប្រើប្រាស់ទឹកអាចឲ្យទំនិញមានការខូចខាតច្រើន ព្រោះការដឹកជញ្ជូនមានការលំបាកទាំងការលើកទុកលើកដាក់។

ជាការពិតណាស់ ការធ្វើផ្លូវត្រូវតែធ្វើយ៉ាងណាឲ្យខ្ពស់ជាងដីស្រែ ដើម្បីធានាសុវត្ថិភាពរបស់ផ្លូវ ហើយដើម្បីតភ្ជាប់ពីផ្លូវមួយទៅផ្លូវមួយទៀត ដោយឆ្លងកាត់ស្ទឹង ឬព្រែក ចាំបាច់ត្រូវតែ

សាងសង់ស្ថាន ព្រោះស្ថាន និងផ្លូវនេះត្រូវដើរទទឹងមធ្យមជាតិ។ ម៉្យាងទៀត ស្ថានដែលមានស្រាប់ តាំងពីយូរយាណាស់មកហើយនោះ ក៏ទទួលនូវការជួសជុល សាងសង់ជាថ្មី ដើម្បីងាយស្រួលក្នុង ការធ្វើដំណើរ និងការដឹកជញ្ជូនទំនិញរបស់ប្រជាពលរដ្ឋ។

១.៦.៥. ការសាងសង់លូ

ការសាងសង់លូនៅតាមផ្លូវ គឺដើម្បីចៀសវាងនូវការលិចទឹក ជាពិសេសនៅតំបន់វាល ស្រែ។ ដោយសារកត្តាទាំងនេះហើយ ដែលជម្រុញឲ្យមានការកសាងផ្លូវត្រូវបំពាក់ប្រព័ន្ធលូ ទើប បង្កលក្ខណៈងាយស្រួល និងចលនាទឹកកុំឲ្យលិចលង់ដំណាំស្រូវ និងដំណាំផ្សេងៗទៀតនៅរដូវ វស្សាជាដើម។

១.៦.៦. ការជីកប្រឡាយ

ដោយសារតែប្រជាជនភាគច្រើនជាកសិករ ប្រកបរបរកសិកម្មនិងធ្វើស្រែចម្ការ ដូចនេះទឹក មានសារៈសំខាន់ណាស់សម្រាប់ពួកគេក្នុងការស្រោចស្រពនៅដំណាំរបស់ពួកគេ។ ដែលដំណាំ ទាំងនោះត្រូវការចាំបាច់នូវការជីកប្រឡាយ ធ្វើជាអាងស្តុបទឹកទុកបញ្ចូលទៅក្នុងស្រែរបស់ពួកគេ នៅពេលដែលមានការខ្វះខាត។

ប្រឡាយជាភ្នាក់ងារមួយក្នុងការផ្គត់ផ្គង់ទឹកមួយដ៏សំខាន់បំផុត។ ដូចនេះហើយយើងត្រូវ ការប្រឡាយ នាំទឹកមកកាន់លូដើម្បីបង្ហូរចូលក្នុងស្រែចំការរបស់ប្រជាពលរដ្ឋ។ ប្រឡាយមេត្រូវ បានដឹកបន្តពីប្រភពទឹកនានាដូចជា ស្ទឹង ព្រែក ឬទ្វារទឹក ដើម្បីងាយស្រួលបញ្ចូលទឹកក្នុងប្រឡាយ រងជាច្រើនទៀត។ នៅករដូវប្រាំងក៏ដូចជារដូវវស្សាដែល គឺប្រឡាយមានតួនាទីសំរាប់ការផ្តល់ទឹក ដើម្បីស្រោចស្រព ដីស្រែចំការ និងជួយឲ្យប្រជាពលរដ្ឋអាចធ្វើប្រពលវប្បកម្មដំណាំស្រូវ និង ដំណាំផ្សេងៗជាច្រើនទៀត។

១.៦.៧. ការសាងសង់ផ្សារនៅជនបទ

ផ្សារនៅជនបទជាកន្លែងប្រកបមុខរបរ លក់ដូរផលិតផលកសិកម្ម និងផលិតផលផ្សេងៗ ទៀត។ ទីផ្សារជាហេដ្ឋារចនាសម្ព័ន្ធមួយដែលជួយសម្រួលជីវភាពប្រចាំថ្ងៃ និងទំនាក់ទំនងរវាងអ្នក លក់និងអ្នកទិញ។ ក្រសួងអភិវឌ្ឍន៍ជនបទបានខិតខំរកវិធានការដើម្បីសាងសង់ផ្សារនៅទីជនបទ ដើម្បីឲ្យមានការជៀសវាងការធ្វើដំណើរឆ្ងាយរបស់ប្រជាពលរដ្ឋទៅតាមតំបន់ដាច់ស្រយាលមកទី ប្រជុំជន។

ការផ្តល់ហេដ្ឋារចនាសម្ព័ន្ធដឹកជញ្ជូនជនបទ ដើម្បីធ្វើឲ្យប្រសើរឡើងនូវលទ្ធភាពទទួល បានសេវាកម្មរបស់ប្រជាជននៅជនបទ និងធ្វើឲ្យមានភាពងាយស្រួលដល់ការដឹកជញ្ជូនផលិត

ផលនៅជនបទ ទៅកាន់ទីផ្សារ ជាពិសេសការសាងសង់ជាជំហានៗ នូវផ្លូវមានគុណភាពខ្ពស់ ដែលធានាដល់ការប្រើប្រាស់បានរយៈពេលវែង។¹⁷

១.៧. ការស្ថាបនាផ្លូវ

១.៧.១. ការអភិវឌ្ឍផ្លូវលំ

ផ្លូវលំ ត្រូវបានគេចាត់ទុកជាធាតុមួយដ៏សំខាន់ដែលបម្រើដល់តម្រូវការរបស់ប្រជាពលរដ្ឋ តំបន់ជនបទសម្រាប់ធ្វើដំណើរ និងដូចជាធ្វើទំនាក់ទំនងរាល់សកម្មភាពសេដ្ឋកិច្ចប្រចាំថ្ងៃ។ ក្រៅពី បម្រើដល់សេចក្តីត្រូវការចាំបាច់ផ្សេងៗ ពួកគេអាចដំណើរទៅកាន់បរិក្ខារសេដ្ឋកិច្ច សង្គម សេវា កម្ម និងកាលានុវត្តន៍ភាពផ្សេងៗ។

ហេតុអ្វីបានជាអាជ្ញាភិបាលយកការអភិវឌ្ឍផ្លូវលំជនបទ ជាវិស័យអាទិភាព?

បើក្រឡេកមើលការអភិវឌ្ឍនៅទីជនបទវិញ គឺគេត្រូវការនូវហេដ្ឋារចនាសម្ព័ន្ធរូបវន្ត ជា ពិសេសផ្លូវលំជនបទ ដែលជាអ្នកភ្ជាប់តំបន់ជនបទឲ្យខិតមកជិតទីប្រជុំជនដើម្បីប្រជាពលរដ្ឋមាន សកម្មភាពសេដ្ឋកិច្ចរបស់ពួកគាត់ដូចជា ដឹករាល់ភោគផលដែលពួកគាត់ផលិតបានមកកាន់ទីផ្សារ និងផ្គត់ផ្គង់សេវាកម្មផ្សេងៗប្រកបដោយប្រសិទ្ធភាព និងថិរភាព។ ក្រៅពីនេះផ្លូវលំបានផ្តល់នូវ កម្រិតចំណេញអតិបរមាសេដ្ឋកិច្ចលើការវិនិយោគ និងកាត់បន្ថយភាពក្រីក្រក្នុងតំបន់ជនបទ។ ដោយសារតែឃើញ ពីអត្ថប្រយោជន៍ច្រើនយ៉ាងរបស់ផ្លូវលំធ្វើឲ្យអាជ្ញាភិបាលជម្រុញដល់ក្រសួង អភិវឌ្ឍន៍ជនបទ កម្មវិធីសីលាភដូចជាដៃគូអភិវឌ្ឍន៍នានាធ្វើការសាងសង់ ជួសជុលកែលម្អឡើង វិញ ដើម្បីជម្រុញការរីកចម្រើនតំបន់ជនបទជាបន្តទៅទៀត។ ក្រៅពីនេះមានគោលនយោបាយរឹម ជួញដោយឃុំជាអ្នករៀបចំនូវគោលនយោបាយ ដើម្បីទាក់ទាញនូវវិនិយោគក្នុងតំបន់ឲ្យបាន កាន់តែខ្លាំងថែមទៀត។

ការរីកចម្រើននៃវិស័យសេដ្ឋកិច្ចជនបទនេះ ទាមទារឲ្យមានការរៀបចំហេដ្ឋារចនាសម្ព័ន្ធ ជនបទឲ្យបានល្អ ជួយសម្រួលដល់ការធ្វើដំណើររបស់ប្រជាពលរដ្ឋ ដែលមានទំនាក់ទំនងជាមួយ សហគមន៍នៅតាមស្រុកស្រែចំការ។ ហើយការសាងសង់ផ្លូវពីទីប្រជុំជនទៅជនបទ គឺជាបញ្ហាដ៏ សំខាន់ក្នុងការអភិវឌ្ឍជនបទ ព្រោះផ្លូវប្រៀបដូចជាសរសៃឈាមនៅក្នុងខ្លួនមនុស្សយើង។ ផ្លូវល្អ អាចសម្រួលដល់ការធ្វើពាចរបានលឿន ចំណាយថវិកាតិច ការដឹកជញ្ជូនបានឆាប់រហ័ស លក្ខណៈទាំងនេះបានបង្កឲ្យប្រជាជន មានលទ្ធភាពអាចរកប្រាក់ចំណូលបានល្អប្រសើរជាងមុខ អាច

¹⁷ របាយការណ៍កម្មសិក្សាបញ្ចប់ការសិក្សា គំរោងកែលម្អហេដ្ឋារចនាសម្ព័ន្ធជនបទ របស់និស្សិត នួន ឡាដា ឆ្នាំ ២០០៥ ទំព័រទី៤៧

មានទំនាក់ទំនងជាប់រហ័សជាមួយទីផ្សារ និងជួយសម្រួលដល់សេវាសង្គមនានាសំដៅលើកកម្ពស់ ជីវភាពប្រជាជនក្រីក្រនៅតំបន់ជនបទ ។ ការរំពឹងទុករបស់គម្រោងស្ថិតក្នុងការវាស់វែងមានកម្រិត ពេលគឺមានប្រជាពលរដ្ឋកម្ពុជា នៅជនបទដែលមានជីវភាពមធ្យមត្រូវចំណាយពេលប្រហែលពី៦ ម៉ោង ទៅ៧ម៉ោងក្នុងមួយថ្ងៃ សម្រាប់ការបំពេញបំណងការធ្វើដំណើរ និងដឹកជញ្ជូនផ្សេងៗរបស់ ពួកគាត់។¹⁸

១.៧.២. ការថែទាំផ្លូវ

១.៧.២.១. ថែទាំខ្ទប់

ការថែទាំខ្ទប់ គឺជាការលើកគុណភាពផ្លូវថ្នល់ឲ្យបានស្មើនិងស្ថានភាពដូចដើម ឲ្យមានរាង ដើមឡើងវិញ ក្រោយពេលបានប្រើប្រាស់វាអស់រយៈពេលជាច្រើនឆ្នាំមកហើយ។ ការថែទាំនេះនិង ត្រូវកំណត់ថា តើត្រូវធ្វើឡើងនូវពេលណាតាមរបៀបណាដោយទីបញ្ជាការដ្ឋានពីព្រោះការងារនេះ វាពាក់ព័ន្ធដល់ការប្រតិបត្តិធំ។ ការថែទាំជារយៈៗនេះធ្វើឡើងកែលម្អផ្លូវថ្នល់ឲ្យមានសកម្មភាពដូច ដើម និងត្រូវរៀបចំឡើងវិញ ហើយប្រសិនបើចាំបាច់លើកកម្ពស់តួផ្លូវថ្នល់ឲ្យបានខ្ពស់ជាងសភាពដីនៅ ជុំវិញ។ ការថែទាំនេះរួមបញ្ចូលផងដែរនូវការប្តូរស្រទាប់ដីគ្រួសលើផ្លូវថ្នល់ ហើយយើងត្រូវពិនិត្យ មើលនូវសំណឹកនិងការរលាត់ដាច់នៃផ្លូវថ្នល់ឲ្យបានល្អិតល្អន់ ដើម្បីកំណត់ឲ្យបាននូវបុព្វហេតុ ដែលបណ្តាលឲ្យមានការខូចខាតរបស់ផ្លូវថ្នល់។ ចំពោះល្វិញមានការពិបាកជាងស្ថានបន្តិច ព្រោះត្រូវការសម្អាតជាប្រចាំដូចជា កំទេចកំទីដីកំណក ឬវត្ថុដែលនាំឲ្យស្ទះលូ ចាំបាច់ត្រូវសម្អាត យកចេញក្នុងការថែទាំជាប្រចាំ រាល់ពេលអនាគតត្រូវសម្អាតក្បាលនិងកន្ទុយលូផង។ ជញ្ជាំងទប់ ក្បាលលូនិងទីមុខក្បាលលូ និងកន្ទុយលូត្រូវជួសជុលឲ្យបានល្អក្នុងកំឡុងពេលថែទាំតាមរបៀប នេះម្តងៗ។ ការងារថែទាំតាមរយៈកាល (ខ្ទប់) ត្រូវបានអនុវត្តម្តងម្កាលលើផ្លូវដែលបានខូចខាតជា ទ្រង់ទ្រាយធំតាមលក្ខណៈបច្ចេកទេស។

១.៧.២.២. ការងារសម្អាត

- ការឈូសឆាយ (យកដីដែលអន់គុណភាព និងមិនមែនជាតម្រូវការចេញ) លើផ្ទៃផ្លូវចាស់ ដើម្បីបង្កើតជាស្រទាប់
- ពិនិត្យជាដំបូងចំណុចដែលស្រុត-ដុង-រិចរិល-គ្រលុកតូច ធំ ដោយគូសឬបាញ់ថ្នាំចំណាំ

¹⁸ និស្សិត ផល វិទូ, របាយការណ៍កម្មសិក្សាបញ្ចប់ការសិក្សា, ប្រធានបទ៖ ការកាត់បន្ថយភាពក្រីក្រតាមរយៈការអភិវឌ្ឍ ផ្លូវលំ(សាកលវិទ្យាល័យភូមិន្ទនីតិសាស្ត្រ និងវិទ្យាសាស្ត្រសេដ្ឋកិច្ច, ឆ្នាំ២០១១) ទំព័រទី៤០

- ដោយប្រើពលកម្មមួយចំនួន ឬគ្រឿងយន្ត ដឹកកាយដីខូចគុណភាព យកចេញអោយឆ្ងាយពីតូដូរ
- ការដឹកកាយត្រូវពង្រីកផ្ទៃរណ្តៅអោយធំៗជាងរណ្តៅដើម ដើម្បីបង្កភាពងាយស្រួលអោយរ៉ូឡង្សងាយចូលបង្គាប់បានល្អ។

១.៧.២.៣. ការងារបំពេញដី រៀបចំតូដូរ

ការបំពេញដី គ្រលុករណ្តៅធំៗ

- បំពេញដីអោយមានគុណភាពខ្ពស់ទៅក្នុងរណ្តៅ កន្លែងស្រុត ឬសំបុកមាន់ដោយឲ្យនីវ៉ូបំពេញថ្មី ស្មើនិងនីវ៉ូផ្លូវចាស់។
- កិនបង្គាប់ដីបំពេញ តាមស្រទាប់នីមួយៗ (កម្រិតត្រឹម២០ស.ម សម្រាប់១ស្រទាប់) ដោយស្រោចទឹក ពេលបង្គាប់នោះក្នុងកម្រិតសំណើមល្អបំផុត។

ការបន្ថែមដីស និងកូរ ឈូស ផ្គុំតូដូរ

- កូរ ឬជ្រួយ គ្រលប់ដីក្រាសតូដូរចាស់អោយបានសព្វល្អ។
- ធ្វើមីទឹកក្នុងកម្រិតសមស្របមួយ ដែលផ្តល់ដោយរថយន្តស្រោចទឹកមួយចំនួន (ជៀសវាងការប្រើទុយយោបាញ់)។
- ការកៀរកូរជ្រួយត្រូវអនុវត្តពាក់កណ្តាលទ្រូងផ្លូវម្តង និងដើម្បីទុកឲ្យការធ្វើចរាចរ និងដឹកជញ្ជូនរបស់ប្រជាពលរដ្ឋបានស្រួល។
- ឈូសពង្រាបកៀរផ្គុំជាលក្ខណៈប្រអប់ផ្លូវ ឲ្យមានជម្រាលខ្ពងអណ្តើក។
- បំពេញបន្ថែមដីសត្រង់ផ្នែកដែលពិនិត្យឃើញថា មានភាពទាបជាងទឹក អតិបរមានៅរដូវវស្សា (ពិនិត្យ តាមប្លង់) ឬ ស្រុតខ្លាំងខុសពីនីវ៉ូ ផ្លូវចាស់។
- ពង្រាយដីសនិងកៀរពង្រាបអោយផ្ទៃដីផ្លូវ មានភាពស្មើល្អដោយជ្រួយច្របល់ជាមួយដីចាស់រួចស្រោចទឹកកិនបង្គាប់។
- ឈូសពង្រាបកៀរផ្គុំជាលក្ខណៈប្រអប់ផ្លូវម្តងទៀត ឲ្យមានជម្រាលខ្ពងអណ្តើក ៥% ទៅ៧% ក្រោយ ពេលបង្គាប់រួចដើម្បីងាយស្រួលរំដោះទឹកហូរលើខ្ពងផ្លូវបានស្រួលល្អ។

១.៧.២.៤. ការងារក្រាលក្រួសក្រហម

- ក្រាលក្រួសក្រហមត្រូវបានត្រួតពិនិត្យអំពីគុណភាព។
- ក្រាលក្រួសក្រហមត្រូវតាមកម្រាស់កំណត់ក្នុងបទដ្ឋានគម្រោង។

- ការស្រោចទឹកផ្សេងក្រសក្រហម ពេលបង្ហាប់ក្នុងកម្រិតសំណើមល្អបំផុត ការងារត្រូវអនុវត្តតាមការណែនាំរបស់រដ្ឋមន្ត្រីប្រចាំការដ្ឋាន។

- គុណភាពនៃការបង្ហាប់ត្រឹមត្រូវតាមបទដ្ឋានបច្ចេកទេស។

១.៧.២.៥. ការភ្ជួរព្រាប និងតម្រឹមចិញ្ចឹមផ្លូវ

- គឺត្រូវតែបំពេញល្បាយគ្រួសក្រហម ត្រូវបន្ថែមគ្រប់ផ្នែកណាមួយដែលពិនិត្យឃើញថាមានភាពផុតនៅឡើយ។

- ឈូសចិតតម្រឹមចិញ្ចឹមផ្លូវ ឲ្យរត់គ្រប់បន្ទាត់។

១.៧.២.៦. ការការពារការហូរច្រោះ

- ដាំស្មៅ តាមជើងទេរចំណោតរបស់ផ្លូវ។
- ដាំកូនឈើ អមសងខាងផ្លូវ (មិនត្រូវដាំលើជើងទេរផ្លូវទេ)។
- ការស្រោចទឹក ថែទាំជាប្រចាំ។

១.៧.២.៧. ការងារសំណង់សិល្បៈ

ការងារសាងសង់ល្អ

- រៀបចំការងារសុវត្ថិភាព (ផ្លូវវាង របងការពារ ផ្លាកសញ្ញា)។
- កំណត់ទីតាំងសំណង់ ដើម្បីដឹករណ៍គ្រឹះ អោយជ្រៅជាងជម្រៅប្រឡាយ ឬអូរ។
- សម្អាតរណ៍គ្រឹះ និងបង្ហាប់បាតរណ៍អោយបានស្មើ។
- តម្រៀបថ្ម (៤x៦) ក្រមាស់ ៣០ស.ម រួចដាក់ខ្សាច់ត្រឹមកៀរអោយស្មើនិងក្បាលថ្ម (៤x៦) បង្ហាប់ឲ្យបានល្អ។
- ចាក់បាយអរស្ងួត ស្រោចទឹក និងបូកបង្ហាប់។
- ចាក់បេតុងដែកកម្រាល ១០ស.ម សម្រាប់កម្រាលល្អ (លាយតាមបទដ្ឋានបច្ចេកទេសសម្រាប់ការងារចាក់បេតុងដែក កម្រាលមុខ ក្រោយ ស្លាបសងខាង។
- រៀបចំចងដែក (កំណត់តាមប្លង់បច្ចេកទេស) និងតម្លើងក្តារពុម្ព (កម្រាស់ ៣០ស.ម)។
- ថ្ម (១x២) ត្រូវតែស្អាត និងខ្សាច់ប្រភេទត្រឹមគ្មានធូលី គ្មានល្បាយដីឥដ្ឋ ទឹកថ្លា (គ្មានជាតិកំបោរ អំបិល)។
- កម្រិតល្បាយ (១x២) ស្មើនឹង ០.៩ម^m ស៊ីម៉ង់ត៍ ៤៣០គីឡូ ទឹក២០០លីត្រ ដែក៩០គីឡូ។
- ការងាររៀបចំដាក់ល្អ ត្រូវស្អាតមិនបោងប្រេះ និងត្រូវដាក់ឲ្យត្រង់ល្អ មុខតំណត្រូវផ្សារអោយជិតល្អដោយបាយអរ។

ការងារសម្អាត ស្ពាន សំណង់ដោះទឹកនានា

អ្នកប្រចាំការដ្ឋាន ឬអ្នកម៉ៅការត្រូវអនុវត្តការងារនេះដូចខាងក្រោម៖

- សម្អាតលូ ផ្នែកខាងមុខ ខាងក្រោយ កាយដីល្បាប់ភក់ចេញពីបាតលូ។
- បំពេញដី និងបង្ហាប់ឲ្យណែនជុំវិញសំណង់លូ បើមានការហូរច្រោះបាត់បង់ដី។
- ប្រឡាយត្រូវកាយប្រមូលសំរាមពីបាត-កាប់កូនរុក្ខជាតិតូចៗចេញពីតួប្រឡាយ ឬមាត់ប្រឡាយ
- ចំពោះក្បាលស្ពានច្រើនមានការស្រុតដី ត្រូវបំពេញដីអោយបានស្មើ នីវ៉ូកម្រាលស្ពាន។
- ការថែទាំស្ពានបេតុង និងស្ពានបេឡេត ៖ ស្ពានដែកអ៊ុំ និងមានលម្អិតជាបន្ថែមទៀត។

ការងារគ្រប់គ្រង និងថែទាំបន្ត

ក្រោយពីបញ្ចប់សុពលភាព អាជ្ញាធរមូលដ្ឋានត្រូវរៀបចំ៖

- រៀបចំនូវយន្តការយុទ្ធសាស្ត្រ សម្របការងារប្រតិបត្តិ និងថែទាំជាប្រចាំដោយធ្វើយ៉ាងណាការរក្សាឲ្យបាននូវនិរន្តរភាពនៃការប្រើប្រាស់ផ្លូវ។
- បង្កោលសុវត្ថិភាព និងស្លាកសញ្ញាចរាចរគ្រប់ប្រភេទ។¹⁹

១.៧.៣. អត្ថប្រយោជន៍សេដ្ឋកិច្ច ក្នុងការស្ថាបនាផ្លូវលំជនបទ

ហេដ្ឋារចនាសម្ព័ន្ធរូបវន្តផ្លូវលំនេះ មានតម្លៃខ្លាំងណាស់សម្រាប់ប្រជាពលរដ្ឋរស់នៅក្នុងតំបន់ទាំងមូល ដែលវាបានផ្តល់នូវអត្ថប្រយោជន៍ជាច្រើនដូចខាងក្រោម៖

- ការធ្វើសមាហរណកម្មរវាងទីរួមខេត្ត ទីរួមស្រុក និងភូមិឃុំ
- តភ្ជាប់ទំនាក់ទំនងពីតំបន់មួយទៅតំបន់មួយទៀត ដោយមានការកាត់បន្ថយពេលវេលាក្នុងការធ្វើដំណើរ ចំណេញថវិការ ហើយមានសុវត្ថិភាព
- ធ្វើឲ្យគម្លាតពីទីក្រុងខិតជិតទីជនបទ ដោយការធ្វើដំណើរបានលឿនឆាប់រហ័ស
- លើកម្ពស់ជីវភាពរស់នៅរបស់ប្រជាជនរស់នៅតាមដងផ្លូវមានភាពប្រសើរឡើង
- ប្រជាជនបានយល់ដឹងអំពីសក្តានុពលភាព និងអត្ថប្រយោជន៍របស់ផ្លូវលំជនបទបានកាន់តែច្រើនជាងមុន
- ធ្វើឲ្យមានការផ្តល់សេវាកម្មគ្រប់ប្រភេទ ដែលចូលរួមបម្រើដល់ការអភិវឌ្ឍន៍

¹⁹ បទដ្ឋានណែនាំសម្រាប់អនុវត្តន៍ការងារថែទាំតាមរយៈការ(ខូប), ក្រសួងអភិវឌ្ឍន៍ជនបទ, ឆ្នាំ២០១២ ទំព័រទី ៣

- ងាយស្រួលដឹកទំនិញ ឬផលិតផលដែលកសិករផលិតបានទៅកាន់ទីផ្សារមានភាពលឿន
- ចំណាយពេលវេលាតិចក្នុងការធ្វើដំណើរដោយសារផ្លូវល្អនៅគ្រប់ទីកន្លែង
- កាត់បន្ថយថ្លៃដឹកជញ្ជូននៃផលិតផលទៅកាន់ទីផ្សារ ព្រោះតម្លៃថោកជាងមុន
- ជួយទប់ស្កាត់នូវកំណើនប្រជាជនក្នុងទីក្រុង គឺដោយសារការហូរចូលនូវកម្លាំងពលកម្មពីទីជន បទដើម្បីស្វែងរកការងារធ្វើ មានការថយចុះ
- ជួយជម្រុញកំណើនសេដ្ឋកិច្ចនៅតាមជនបទឲ្យកាន់តែមានភាពប្រសើរឡើង ក៏ដូចជាសេដ្ឋកិច្ចជាតិផងដែរ
- ផ្តល់ឱកាសដល់អ្នកវិនិយោគទុន ក្នុងការបណ្តាក់ទុនវិនិយោគអភិវឌ្ឍន៍លើវិស័យកសិកម្មកសិឧស្សាហកម្ម និងវិស័យដទៃទៀតមានការកើនឡើង
- ផ្តល់ឱកាសដល់ស្ត្រីក្នុងការបង្កើតមុខរបរកម្រិតចំណូលបន្ថែម និងដើម្បីលើកំពស់ជីវភាពបានថែមមួយកម្រិតទៀត
- លើកទឹកចិត្តដល់អង្គការអន្តរជាតិមានលទ្ធភាព បានមកដល់អ្នកដែលរស់នៅទីជនបទ
- កាត់បន្ថយការធ្វើចំណាក់ស្រុកទៅក្រៅប្រទេសដោយខុសច្បាប់ ដែលប្រឈមនឹងបញ្ហាគ្រោះថ្នាក់ផ្សេងៗ
- ធ្វើឲ្យសេដ្ឋកិច្ចនៅទីជនបទមានការរីកចម្រើនឡើងបន្ថែមមួយកម្រិតទៀត
- បង្កលក្ខណៈងាយស្រួលឲ្យប្រជាកសិករ ក៏ដូចជាប្រជាពលរដ្ឋមកគំនិតច្នៃប្រឌិតក្នុងការផលិតនូវផលិតផលកសិកម្ម ឬសិប្បកម្មផ្សេងៗទៀត ដើម្បីដឹកជញ្ជូនទៅកាន់ទីផ្សារក្នុងការជួយឲ្យសេដ្ឋកិច្ចគ្រួសារកាន់តែមានភាពប្រសើរឡើង
- ជួយឲ្យប្រជាពលរដ្ឋមានការងារធ្វើ ស្របតាមទិសដៅភូមិមួយផលិតផលមួយ។²⁰

សន្និដ្ឋានដំបូង

យោងតាមការលើកឡើងនូវទ្រឹស្តីដែលមាន និយមន័យ ទស្សនទាន និងទ្រឹស្តីរបស់អ្នកប្រាជ្ញមួយចំនួនដែលទាក់ទងទៅនឹងការអភិវឌ្ឍន៍ជនបទ និងការអភិវឌ្ឍហេដ្ឋារចនាសម្ព័ន្ធរូបវន្តដែលជាកត្តាដល់សំខាន់ក្នុងការរីកចម្រើនលើការអភិវឌ្ឍន៍ជនបទ ដូចជាយុទ្ធសាស្ត្រ ដំណាក់កាលនៃការអភិវឌ្ឍជាដើម។ ឧទាហរណ៍៖ ដូចជាទ្រឹស្តីរបស់លោក Big Push ដែលបានបង្ហាញថាកត្តាដែលធ្វើឲ្យប្រទេសនីមួយៗមានកំណើនសេដ្ឋកិច្ចគឺ តាមរយៈការបង្កើននូវការវិនិយោគឲ្យ

²⁰ និស្សិត ផល វិទូ, របាយការណ៍កម្មសិក្សាបញ្ចប់ការសិក្សា, ប្រធានបទ៖ ការកាត់បន្ថយភាពក្រីក្រតាមរយៈការអភិវឌ្ឍផ្លូវលំ(សាកលវិទ្យាល័យភូមិន្ទនីតិសាស្ត្រ និងវិទ្យាសាស្ត្រសេដ្ឋកិច្ច, ឆ្នាំ២០១១) ទំព័រទី៤០

កាន់តែច្រើនទៅលើហេដ្ឋារចនាសម្ព័ន្ធរូបវន្ត និងការអប់រំ រួមផ្សំនិងការវិនិយោគជលក្នុងណាៈឯកជន វាអាចនិងធ្វើឲ្យកើនឡើងនូវផលិតភាពក្នុងការផលិតទំនិញ និងសេវាកម្ម។ ក្រៅពីនេះទៅទៀត ជំពូកទី១នេះ ក៏បានលើកឡើងនូវទ្រឹស្តីផ្សេងៗជាច្រើនដែលទាក់ទងទៅនឹងប្រធានបទដែលអាច ជាប្រយោជន៍ដល់ការអភិវឌ្ឍសេដ្ឋកិច្ចផងដែរ។

ជំពូកទី២

ស្ថានភាពទូទៅនៃការអភិវឌ្ឍ

ហេដ្ឋារចនា

សម្ព័ន្ធនៅឃុំប្រាសាទ

ជំពូកទី២

ស្ថានភាពទូទៅនៃការអភិវឌ្ឍហេដ្ឋារចនាសម្ព័ន្ធនៅឃុំប្រាសាទ

២.១ ប្រវត្តិ និងទីតាំងភូមិសាស្ត្រ

២.១.១ ប្រវត្តិឃុំប្រាសាទ

ការពិសម័យបុរាណ ប្រហែលអំឡុងឆ្នាំ ៥២០ ទឹកដីដែលគេស្គាល់ថាជាស្រុកកំពង់ត្របែកសព្វថ្ងៃ មានវត្តតែ២ប៉ុណ្ណោះគឺ វត្តប្រាសាទ និងវត្តព្រៃរៀវ។ វត្តប្រាសាទត្រូវបានអ្នកស្រុកជំនាន់នោះទទួលស្គាល់ថាជាទីសក្ការបូជាដ៏សក្តិសិទ្ធិបំផុត ជាពិសេសមានប្រាសាទបុរាណធំមួយក្នុងបរិវេនវត្តនេះ ដែលមានវត្តបុរាណមានតម្លៃជាច្រើនទៀតផង (ដោយសារគេឃើញមានកំទេចកំទីផ្ទាំងថ្ម គ្រឹះប្រាសាទយ៉ាងធំ និងដឹកឃើញរបស់របរមានតម្លៃជាច្រើននៅក្រោមដីដូចជារទេះ មាស ពាង)។ ម្យ៉ាងវិញទៀត ប្រាសាទនេះកាលសម័យនោះ ពុំសូវមានអ្នកហ៊ានចូលប្រាសាទនោះទេ ព្រោះមានព្រៃក្រាស់ព័ទ្ធជុំវិញ ដែលក្រោយមកត្រូវបានគេត្រាយអស់ក្នុងសម័យខ្មែរក្រហម (ពុលពត)។ បន្ទាប់មកវត្តនេះមានភាពល្អឺល្អាញ និងមានបារមីខ្លាំងពូកែជាទីបំផុត ដែលកាលសម័យនោះ កាលណាអ្នកស្រុកខ្លះខ្លាតរបស់របរប្រើប្រាស់(ពេលមានវិធីបុណ្យ ការផ្សេងៗ) អាចសុំខ្ចីពីក្នុងវត្តបាន ដោយគ្រាន់តែអុសធ្មបបន់ស្រន់សុំខ្ចីពីប្រាសាទនោះ លុះស្អែកឡើងអាចយកសង្រែកមកវែកបាន ឆ្នាំងដែលតម្រៀបគរក្នុងប្រាសាទជាការស្រេច។ ជាក់ស្តែង លោកយាយដែលផ្តល់បទសម្ភាសន៍បានបន្តទៀតថា លោកយាយធ្លាប់បានរៀនព្រះធម៌នៅទីនោះ និងធ្លាប់បានឃើញពាងបុរាណដែលបានថានោះមែន ដែលពាងនោះមានមាត់តូចអាចត្រឹមលូលដៃចូលប៉ុណ្ណោះ។ ក្នុងពាងនោះដដែល សុទ្ធតែរបរពេញ ប៉ុន្តែលោកយាយបានបញ្ជាក់ថា ដោយសារមនុស្សមានចិត្តមិនទៀងត្រង់ កាលណាសម្លឹងក្នុងពាងដំបូងឃើញមាស តែសម្លឹងយូរៗទៅឃើញដង្កូវ ឬពស់ទៅវិញ ដូចនេះមិនមានអ្នកណាហ៊ានប្រថុយយកនោះទេ។ ដូចករណីដែលល្អិតៗគ្នាថា មានលោកតាម្នាក់ដែលនៅក្បែរនោះ គាត់ត្រូវបានប្រាប់ឲ្យទៅយកវត្ថុសំខាន់មួយនៅក្រោមដើមពោធិ៍នៅទិសនិរតីនៃវត្តដដែលនេះ (មាននៅដល់សព្វថ្ងៃ) លោកតានោះត្រូវតម្រូវឲ្យទៅយកនៅថ្ងៃត្រង់ តែបម្រាមហាមដើមទៅលើ ប៉ុន្តែគាត់មិនប្រយ័ត្នក៏បានល្មើសបម្រាម ទីបំផុតក៏តក់ស្លុតរត់មកផ្ទះហើយធ្លាក់ខ្លួនឈឺរហូតដល់ស្លាប់។ នៅមានរឿងរ៉ាវជាច្រើនទៀត ដែលបានបញ្ជាក់ពីជំនឿបារមីសក្តិសិទ្ធិនៃវត្តនេះ ដែលវាបានធ្វើឲ្យប្រជាជននៅទីនោះជឿជាក់ និងគោរពបូជាយ៉ាងខ្ជាប់ខ្ជួន ថែម

ទាំងមូលមតិជ្រើសយកឈ្មោះវត្តជាតំណាងនៃឃុំទាំងមូល។ ហេតុដូច្នោះហើយ ទើបបានជាឃុំនេះ ជាប់ឈ្មោះជា ឃុំប្រាសាទ រហូតមកដល់បច្ចុប្បន្ននេះ។²¹

២.១.២ ទីតាំងភូមិសាស្ត្រ

ឃុំប្រាសាទ ជាឃុំមួយក្នុងចំណោមឃុំទាំង១៣នៃស្រុកកំពង់ត្របែក ហើយឃុំប្រាសាទ មានក្រុមប្រឹក្សាឃុំចំនួន ០៩ រូប ហើយចែកចេញជា ០៩ ភូមិគឺភូមិប្រាសាទ ភូមិចំបក់ ភូមិអំពិល ភូមិពាន់វត្ត ភូមិជ្រលង ភូមិដូនទង់ ភូមិបី ភូមិភ្នង់ និងភូមិថ្កូវ។ ឃុំនេះស្ថិតនៅ៧ គ.ម ពីសាលាស្រុក កំពង់ត្របែក ឆ្ពោះទៅទិសខាងកើត ជាប់នឹងផ្លូវជាតិលេខ ១ ដែលព្រំប្រទល់ខាងត្បូងជាប់នឹង ឃុំ ប្រធាតុ និងឃុំអន្សោង ខាងជើងជាប់នឹង ឃុំគោខ្នុក និងកន្សោមអក ខាងលិចជាប់នឹង ឃុំកំពង់ ត្របែក ខាងកើតជាប់នឹងឃុំព្រៃឈរ ។

ឃុំប្រាសាទមានផ្ទៃដីសរុបចំនួន ២៩.០៨០ គីឡូម៉ែតការេ ក្នុងនោះដែរផ្ទៃដីបង្កបង្កើនផល សរុបចំនួន ២,៤១៨ ហិកតា ទិន្នន័យស្រូវគិតជាមធ្យមក្នុងមួយហិកតា ២.៣ តោន ។²²

២.១.៣ ស្ថានភាពប្រជាជនបច្ចុប្បន្ននៃឃុំប្រាសាទ

ឃុំប្រាសាទមានប្រជាពលរដ្ឋសរុបចំនួន ២,៨៥១ គ្រួសារ ស្មើនឹង ១៣,៣២៧ នាក់ ក្នុង នោះមានស្រីចំនួន ៦,៩០៤ នាក់ ។ ចំនួនប្រជាជនដែលមានអាយុចាប់ពី ០ ដល់ ១៧ឆ្នាំ មាន ៣៦.៧១% ដែលត្រូវនឹង៤៨៩២នាក់ នឹងប្រជាជនពេញវ័យអាយុ១៨ឆ្នាំឡើងទៅ មានរហូតទៅ ដល់៥៦.៣៥% ដែលត្រូវនឹង ៧៥១០នាក់ ហើយចំពោះមនុស្សចាស់មានប្រហែល៦.៩៤% ដែល ត្រូវនឹង ៩២៥នាក់ប៉ុណ្ណោះ។ ភាគច្រើនប្រជាជននៅក្នុងឃុំនេះ (៧៥%)ប្រកបមុខរបរធ្វើស្រែ ចំណែកឯខ្លះទៀត(២៤%)ប្រកបរបរក្នុងផ្នែកសេវាកម្ម និង(១%)ប្រកបរបរក្នុងផ្នែកសិប្បកម្ម។ចំនួន ប្រជាជនចំណាក់ស្រុកសរុប ១៩១០ នាក់ ក្នុងនោះមានស្រីចំនួន ១,០៨២ នាក់ ។ អត្រាកំណើន ប្រជាជនជាមធ្យមក្នុងរយៈពេល ៥ឆ្នាំចុងក្រោយ(២០១២-២០១៦) មានអត្រាចំនួន ១.៦៦% ។ ²³

២.២ ចក្ខុវិស័យ គោលបំណង គោលដៅ និងយុទ្ធសាស្ត្រនៃការអភិវឌ្ឍ

២.២.១ ចក្ខុវិស័យ

²¹ និស្សិត គង់ សេកលីម និង ទូច សេរីព័រ, របាយការណ៍កម្មសិក្សាបញ្ចប់ការសិក្សា, ការជំរុញលើកស្ទួយសេដ្ឋកិច្ច ជនបទករណីឃុំប្រាសាទ ស្រុកកំពង់ត្របែក ខេត្តព្រៃវែង (សាកលវិទ្យាល័យភូមិន្ទនីតិសាស្ត្រ និងវិទ្យាសាស្ត្រសេដ្ឋកិច្ច, ឆ្នាំ២០១៨) ទំព័រទី ៣៧

²² ដកស្រង់ចេញពីឯកសារដើម កម្មវិធីវិនិយោគបីឆ្នាំរំកិល (២០១៩-២០២១) ឃុំប្រាសាទ

²³ ដកស្រង់ចេញពីឯកសារដើម កម្មវិធីវិនិយោគបីឆ្នាំរំកិល (២០១៩-២០២១) ឃុំប្រាសាទ

នៅក្នុងអាណត្តិទី៤ របស់ក្រុមប្រឹក្សាឃុំប្រាសាទនេះ បានយកចិត្តទុកដាក់លើការអភិវឌ្ឍ មូលដ្ឋានលើកំពស់ជីវភាពអភិបាលកិច្ចល្អ ប្រកបដោយនិរន្តរភាព ធានាបាននូវគុណភាពជីវិត និងលើកកម្ពស់ជីវភាពប្រជាពលរដ្ឋកាន់តែល្អប្រសើរ តាមរយៈការសាងសង់ហេដ្ឋារចនាសម្ព័ន្ធ ប្រព័ន្ធធារាសាស្ត្រ ការផ្គត់ផ្គង់អគ្គិសនី ទឹកស្អាត ការកែលម្អគុណភាពអប់រំ សេវាសុខាភិបាល ការ បណ្តុះបណ្តាលបច្ចេកទេសកសិកម្មចម្រុះ ការបណ្តុះបណ្តាលជំនាញវិជ្ជាជីវៈ និងបង្កើនការយក ចិត្តទុកដាក់សន្តិសុខសណ្តាប់ធ្នាប់សង្គមជូនបងប្អូនប្រជាពលរដ្ឋ។ ម្យ៉ាងទៀត ដើម្បីធានាបាននូវ សន្តិសុខស្បៀង និងមានប្រាក់ចំណូលកើនឡើង រដ្ឋបាលឃុំត្រូវយកចិត្តទុកដាក់កសាងហេដ្ឋា រចនាសម្ព័ន្ធ ប្រព័ន្ធប្រពលវប្បកម្មចម្រុះ កសិកម្ម គុណភាពសេវាសុខាភិបាល ការអប់រំ សង្គមកិច្ច វប្បធម៌ យេនឌ័រ និងចូលរួមថែរក្សាការពារធនធានធម្មជាតិ និងបរិស្ថាន ដែលជាពិសេសបង្កើនការ យកចិត្តទុកដាក់ការផ្តល់សេវាជូនប្រជាពលរដ្ឋប្រកបដោយគុណភាព រហ័សទាន់ចិត្ត និងធានា បានសន្តិសុខសណ្តាប់ធ្នាប់សាធារណៈនិង ធ្វើយ៉ាងណាឲ្យប្រជាពលរដ្ឋទទួលបាននៅនូវសុខមា លភាព ចំណូលកើនឡើង មានប្រព័ន្ធគមនាគមន៍ ធារាសាស្ត្រ ហើយរស់នៅក្នុងបរិស្ថានដល់ល្អ និងប្រកបដោយសុខសន្តិភាព។

២.២.២ គោលបំណង និងគោលដៅ

ចំពោះគោលបំណង និងគោលដៅរបស់ឃុំ គឺផ្តោតសំខាន់ទៅលើផ្នែក៤ សំខាន់ៗគឺ:

ក. ផ្នែកសេដ្ឋកិច្ច

គោលបំណងសំខាន់គឺ ប្រជាពលរដ្ឋមានផ្លូវល្អសម្រាប់ធ្វើដំណើរ និងដឹកជញ្ជូនផលិតផល មានទឹកស្រោចស្រពដឹកសិកម្មគ្រប់គ្រាន់ ទិន្នន័យស្រូវកើនឡើងធានាបានសន្តិសុខស្បៀង និង យល់ដឹងពីបច្ចេកទេសកសិកម្ម បច្ចេកទេសចិញ្ចឹមសត្វ ដើម្បីបង្កើនប្រាក់ចំណូល។ ដោយក្នុងនោះ គេឃើញមាន ការជួសជុលផ្លូវលំដែលខូចខាត រៀបចំប្រព័ន្ធធារាសាស្ត្រដើម្បីអោយប្រពលរដ្ឋប្រើ ប្រាស់ និងបង្កើនទិន្នផលស្រូវ ការចិញ្ចឹមសត្វ ដើម្បីប្រាក់ចំណូល។

ខ. ផ្នែកសង្គមកិច្ច

ដែលនៅក្នុងផ្នែកសង្គមកិច្ចគឺមានគោលបំណងចំនួន ៤ទៀតគឺ វិស័យអប់រំដែលធ្វើឲ្យ ប្រជាពលរដ្ឋមានចំណេះដឹង និងសមត្ថភាព រួមចំណែកយ៉ាងសំខាន់ក្នុងការងារសង្គម។ និងគោល បំណងមួយទៀតគឺវិស័យសុខាភិបាលដែលប្រជាពលរដ្ឋមានសុខភាពល្អ យល់ដឹងពីសុខភាពអនា ម័យ ជាពិសេសអត្រាមរណៈភាពមាតា និងទារកត្រូវបានលុបបំបាត់។ គោលបំណងមួយទៀតគឺវិ ស័យសង្គមកិច្ចនិងបង្កើនប្រសិទ្ធភាព ការផ្តល់សេវាសុខាភិបាល ដើម្បីរក្សាសុខមាលភាពប្រជា

ពលរដ្ឋ និងបង្កើនការយកចិត្តទុកដាក់ក្រុមជនងាយរងគ្រោះ កុមារកំព្រា ជនពិការ ស្ត្រីមេម៉ាយ និងការរំលោភបំពានផ្សេងៗ និងការធ្វើចំណាកស្រុកប្រកបដោយសុវត្ថិភាព។ គោលបំណងចុងក្រោយគឺវិស័យយេនឌ័រដែលនិងកាត់បន្ថយអំពើ ហិង្សាក្នុងគ្រួសារ និងការមើលងាយទៅលើស្ត្រីទន់ខ្សោយ។

គ. ផ្នែកធនធានធម្មជាតិ បរិស្ថាន និងការបន្ស៊ាំនិងការប្រែប្រួលអាកាសធាតុ

ចំពោះគោលបំណងវិស័យធនធានធម្មជាតិ បរិស្ថាន គឺប្រជាពលរដ្ឋមានការយល់ដឹងពីបំរែបំរួលអាកាសធាតុ ការការពារបរិស្ថាន កាត់បន្ថយជាតិពុល ដើម្បីបង្កើនត្រីធម្មជាតិ និងជីវចម្រុះ។ វិធានគោលបំណងវិស័យបន្ស៊ាំនិងការប្រែប្រួលអាកាសធាតុគឺ ប្រជាជនដែលរងគ្រោះមហន្តរាយទទួលបានសេវាសង្គ្រោះបន្ទាន់និងការឆ្លើយតប ភ្លាមៗ និងបន្ស៊ាំ ទៅនឹងអាកាសធាតុ។

ឃ. ផ្នែករដ្ឋបាល និងសន្តិសុខសណ្តាប់ធ្នាប់សាធារណៈ

គោលបំណងសំខាន់នៃវិស័យរដ្ឋបាល គឺធ្វើឃាំងណាឲ្យមានការបង្កើនការបម្រើសេវាសាធារណៈ ដល់ប្រជាពលរដ្ឋនៅតាមមូលដ្ឋាន ភូមិ ឃុំ ឲ្យបានកាន់តែមានប្រសិទ្ធិភាព។ នឹងគោលបំណងសំខាន់សម្រាប់វិស័យសន្តិសុខសណ្តាប់ធ្នាប់សាធារណៈទាំងមូល គឺប្រជាពលរដ្ឋរស់នៅប្រកបដោយសុវត្ថិភាព និងភាពសុខសាន្តនៅក្នុងសង្គម។²⁴

២.២.៣. យុទ្ធសាស្ត្រនៃការអភិវឌ្ឍ

ក. ផ្នែកសេដ្ឋកិច្ច

ចំពោះយុទ្ធសាស្ត្រនៃការអភិវឌ្ឍផ្នែកសេដ្ឋកិច្ចមានជាច្រើនទៀត ដែលក្នុងនោះមានដូចជា ការជួសជុលផ្លូវលំក្រាលខ្សាច់ភ្នំ, ផ្លូវលំដីស, ថែទាំផ្លូវក្រាលខ្សាច់, បង្កើតគណៈកម្មការថែទាំផ្លូវ ព្រោះដើម្បីបង្កភាពកាន់តែមានភាពងាយស្រួលដល់ប្រជាពលរដ្ឋដែលរស់នៅតំបន់នោះ ក្នុងការធ្វើដំណើរ និងជាពិសេសគឺប្រជាជនដែលរស់នៅទីនោះអាចប្រកបមុខរបរបរបានដោយងាយស្រួលដែរ ព្រោះដោយសារផ្លូវមានភាពងាយស្រួលក្នុងការធ្វើដំណើរ ដែលធ្វើមានមនុស្សច្រើនឆ្លងកាត់។

ម្យ៉ាងវិញទៀតគឺការដាក់លូកាត់ផ្លូវ, ស្តារប្រឡាយស្រោចស្រព និងផ្តល់ម៉ាស៊ីនបូមទឹកដើម្បីជួយសម្រួលដល់ប្រជាជនក្នុងការកាត់បន្ថយចំណាយក្នុងការជួលម៉ាស៊ីនបូមទឹក។

យុទ្ធសាស្ត្រដែលសំខាន់មួយទៀតគឺការបណ្តុះបណ្តាលបច្ចេកទេសដាំដំណាំនិងចិញ្ចឹមសត្វ, ប្រើប្រាស់ដីគីមីនិងថ្នាំសម្លាប់សត្វល្អិត និងផលិតជីកំប៉ុស្តិ៍, ផ្តល់គ្រាប់ពូជទិន្នផលខ្ពស់ និងសាង

²⁴ ដកស្រង់ចេញពីឯកសារដើម (ផែនការអភិវឌ្ឍន៍រយៈពេល៥ឆ្នាំ ២០១៧ ដល់២០២១ ឃុំប្រាសាទ)

សងឡើយដើម្បីឲ្យប្រជាជនដែលប្រកបរបរកសិកម្មកាន់តែមានចំណេះដឹង និងយកចំណេះដឹងទាំងអស់នោះទៅអនុវត្តន៍ដូចនេះពួកគេនឹងទទួលបានផលច្រើនជាងមុន ដើម្បីផ្គត់ផ្គង់ជីវភាពគ្រួសាររបស់ពួកគេឲ្យមានភាពកាន់តែងាយស្រួល។

ខ. ផ្នែកសង្គមកិច្ច

យុទ្ធសាស្ត្រចំពោះផ្នែកសង្គមកិច្ចគឺបើកថ្នាក់មត្តេយ្យសហគមន៍, ផ្តល់សម្ភារៈថ្នាក់មត្តេយ្យ និងគ្រូបង្រៀន, ជម្រុញឪពុក ម្តាយឲ្យនាំកូនចូលរៀន និងផ្តល់អាហារូបករណ៍ដល់សិស្សក្រីក្រ ដើម្បីឲ្យពួកគេមានទុនក្នុងការបន្តនូវចំណេះដឹងទៅថ្ងៃអនាគត។

សង់បង្គន់អនាម័យតាមខ្នងផ្ទះ ឬសាលារៀន, ផ្សព្វផ្សាយពីសុខភាពអនាម័យ, ផ្សព្វផ្សាយពីសុខភាពបន្តពូជ, ផ្សព្វផ្សាយពីការបរិភោគទឹកមានសុវត្ថិភាព, ផ្សព្វផ្សាយពីសារៈប្រយោជន៍ការពិនិត្យផ្ទៃពោះ ឬសុខភាពនៅមណ្ឌលសុខភាព ពីព្រោះយើងដឹងហើយថាសុខភាពគឺពិតជាសំខាន់ជាងគេ ហើយនៅពេលដែលប្រជាពលរដ្ឋមានសុខភាពល្អ ដូចនេះពួកគេអាចមានកម្លាំងគ្រប់គ្រាន់ក្នុងការប្រកបមុខរបរ ឬធ្វើកិច្ចការអ្វីមួយ ដើម្បីផ្គត់ផ្គង់ខ្លួនរបស់ពួកគេ ក៏ដូចជាក្រុមគ្រួសាររបស់ពួកគេជាដើម។

ផ្សព្វផ្សាយពីច្បាប់ចរាចរណ៍ផ្លូវគោកជៀសវាងគ្រោះថ្នាក់ផ្សេងៗ, ផ្សព្វផ្សាយពីច្បាប់ស្តីពីការជួញដូរស្រី និងកុមារ, ផ្សព្វផ្សាយពីល្បិចកលរចោករបស់ជនល្មើស និងផ្សព្វផ្សាយពីច្បាប់សិទ្ធិមនុស្សដើម្បីលើកកម្ពស់ និងផ្តល់ចំណេះដឹងទាំងនេះទៅដល់ប្រជាពលរដ្ឋឲ្យយល់កាន់តែច្បាស់អំពីច្បាប់ទាំងអស់នេះ ។

គ. ផ្នែកធនធានធម្មជាតិ បរិស្ថាន និងការបន្សុំនិងការប្រែប្រួលអាកាសធាតុ

ផ្សព្វផ្សាយច្បាប់ជលផល និងពង្រឹងសកម្មភាពសហគមន៍នេសាទ, ផ្តល់ពូជត្រីធម្មជាតិ និង ស្តារបឹងធម្មជាតិឡើងវិញ និងផ្សព្វផ្សាយពីផលប៉ះពាល់នៃការប្រែប្រួលអាកាសធាតុ និងវិធីត្រៀមបង្ការគ្រោះមហន្តរាយនៃការប្រែប្រួលអាកាសធាតុ។

ឃ. ផ្នែករដ្ឋបាល និងសន្តិសុខសណ្តាប់ធ្នាប់សាធារណៈ

- ផ្សព្វផ្សាយពីសារៈប្រយោជន៍នៃការចុះបញ្ជីអត្រានុកូលដ្ឋាន
- បណ្តុះបណ្តាលភាពជាអ្នកដឹកនាំដល់ស្ត្រី
- ផ្សព្វផ្សាយដល់ប្រជាពលរដ្ឋអំពី ច្បាប់និងខិតបទដ្ឋានពាក់ព័ន្ធនឹងវិស័យដីធ្លី
- ជម្រុញអនុវត្តគោលនយោបាយភូមិ ឃុំ មានសុវត្ថិភាព

- ផ្សព្វផ្សាយសកម្មភាពក្រុមប្រឹក្សាភិបាល។²⁵

២.៣. វេនសម្ព័ន្ធក្រប់គ្រង និងតួនាទីភារកិច្ចសមាជិកឃុំប្រាសាទ

២.៣.១ វេនសម្ព័ន្ធក្រប់គ្រងឃុំ

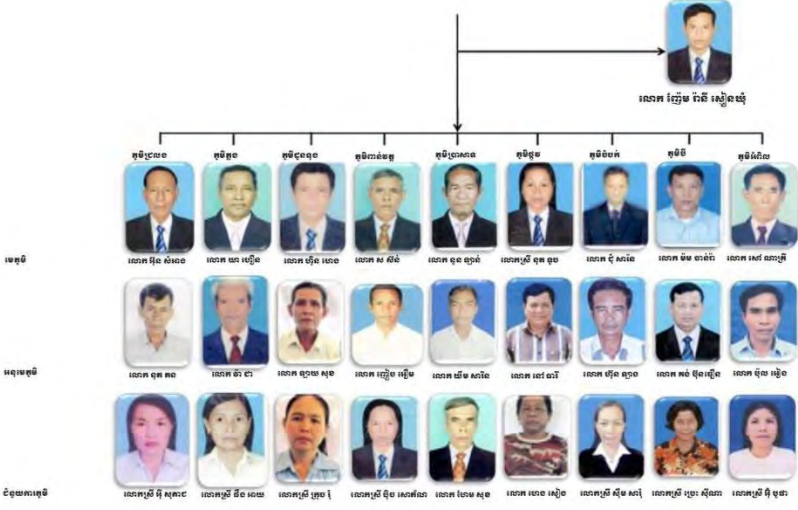
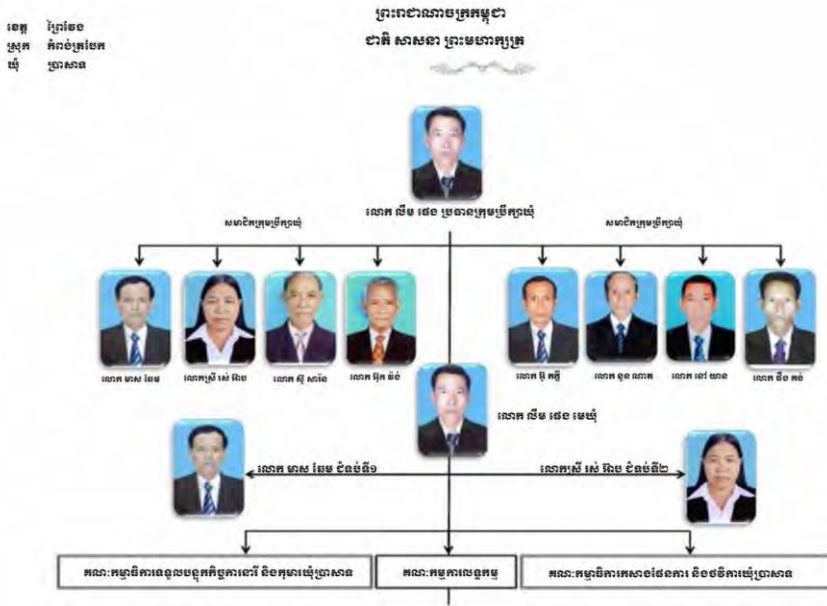

²⁵ ដកស្រង់ចេញពីឯកសារដើម ផែនការអភិវឌ្ឍន៍រយៈពេល៥ឆ្នាំ ២០១៧ ដល់ ២០២១ ឃុំប្រាសាទ

២.៣.២ តួនាទី និងភារកិច្ចរបស់សមាជិក ឃុំប្រាសាទ

ក. ប្រធានក្រុមប្រឹក្សាឃុំ សង្កាត់

ប្រធានក្រុមប្រឹក្សាឃុំ សង្កាត់ និងធ្វើការអធិបតីនៅក្នុងកិច្ចប្រជុំរបស់ក្រុមប្រឹក្សាឃុំ សង្កាត់, ធានាថា ក្រុមប្រឹក្សាឃុំ សង្កាត់បានប្រជុំយ៉ាងតិចមួយដងក្នុងមួយខែ, ធានាថា កិច្ចប្រជុំក្រុមប្រឹក្សាឃុំ សង្កាត់ត្រូវបានធ្វើឡើងស្របតាមបទបញ្ជាផ្ទៃក្នុងរបស់ក្រុមប្រឹក្សាឃុំសង្កាត់ និងរក្សារបៀបរៀបរយ និងសណ្តាប់ធ្នាប់ក្នុងពេលប្រជុំក្រុមប្រឹក្សាឃុំ សង្កាត់។

ខ. សមាជិកក្រុមប្រឹក្សាឃុំ សង្កាត់

សមាជិកក្រុមប្រឹក្សាឃុំ សង្កាត់ មានតួនាទីដូចជាធានាថាក្រុមប្រឹក្សាឃុំ សង្កាត់ប្រើប្រាស់អំណាចតួនាទី និងមុខងារដូចមានចែងនៅក្នុងច្បាប់ និងលិខិតបទដ្ឋានពាក់ព័ន្ធ, ចូលរួមក្នុងកិច្ចប្រជុំក្រុមប្រឹក្សាឃុំ សង្កាត់និង ធ្វើសហប្រតិបត្តិការជាមួយនឹងប្រជាពលរដ្ឋ។

គ. មេឃុំ ចៅសង្កាត់

ចំពោះមេឃុំ ចៅសង្កាត់ គឺធានាថា សេចក្តីសម្រេចរបស់ក្រុមប្រឹក្សាឃុំ សង្កាត់ត្រូវបានអនុវត្ត, រាយការណ៍អំពីការបំពេញការងារប្រចាំខែជូនក្រុមប្រឹក្សាឃុំ សង្កាត់, ផ្តល់យោបល់ និងជួយដល់ក្រុមប្រឹក្សាឃុំ សង្កាត់លើការងារកសាងផែនការ ការងារថវិកាហិរញ្ញវត្ថុ និងការអនុវត្តអំណាចតួនាទី និងមុខងាររបស់ក្រុមប្រឹក្សាឃុំ សង្កាត់, បំពេញភារកិច្ចផ្សេងៗទៀតដែលក្រុមប្រឹក្សាឃុំសង្កាត់ប្រគល់ឲ្យ និងផ្ទេរសិទ្ធិដល់ជំទប់ ចៅសង្កាត់រងតាមឋានៈក្រុមពេលខ្លួនអវត្តមាន។

ឃ. ជំទប់ទី១ ចៅសង្កាត់រងទី១

ជំទប់ទី១ ចៅសង្កាត់រងទី១ គឺទទួលជួយមេឃុំចៅសង្កាត់លើកិច្ចការសេដ្ឋកិច្ច និងហិរញ្ញវត្ថុ, បំពេញការងារជាមេឃុំ ចៅសង្កាត់ស្តីទី ក្នុងករណីដែលមេឃុំ ចៅសង្កាត់អវត្តមាន និងបំពេញភារកិច្ចផ្សេងៗទៀត តាមការប្រគល់របស់មេឃុំ ចៅសង្កាត់។

ង. ជំទប់ទី២ ចៅសង្កាត់រងទី២

ជំទប់ទី២ ចៅសង្កាត់រងទី២ មានតួនាទីជួយមេឃុំ ចៅសង្កាត់លើការងារផ្នែករដ្ឋបាល សេវាសង្គមកិច្ច សេវាសាធារណៈ និងសណ្តាប់ធ្នាប់សាធារណៈ, បំពេញការងារជាមេឃុំ ចៅសង្កាត់ស្តីទីក្នុងករណីដែលមេឃុំ ចៅសង្កាត់ និងជំទប់ទី១ ចៅសង្កាត់រងទី១ អវត្តមាន និងបំពេញភារកិច្ចផ្សេងៗទៀត តាមការប្រគល់របស់មេឃុំ ចៅសង្កាត់។

ច. គណៈកម្មការនានា

គណៈកម្មាធិការនានា គឺជាអ្នកដែលផ្តល់យោបល់ និងជួយការងារជាក់លាក់មួយរបស់ក្រុមប្រឹក្សាឃុំ សង្កាត់ដូចជាការកសាងផែនការ និងថវិកា, រាយការណ៍អំពីការអភិវឌ្ឍការងារប្រចាំខែរបស់ខ្លួន និងផ្តល់យោបល់ពីវិធានការត្រូវអនុវត្តដែលពាក់ព័ន្ធនឹងការងារទាំងអស់ជាសមត្ថកិច្ចរបស់ខ្លួន។

ឆ. ស្មៀនឃុំ សង្កាត់

ថ្វីត្បិតតែស្មៀនឃុំ សង្កាត់ជាបុគ្គលិកស្ថិតនៅក្នុងក្របខ័ណ្ឌរដ្ឋបាលស៊ីវិលរបស់ក្រសួងមហាផ្ទៃក៏ពិតមែន ប៉ុន្តែក្នុងការអនុវត្តការងារស្មៀនឃុំ និងសង្កាត់ត្រូវស្ថិតនៅក្រោមការដឹកនាំរបស់ក្រុមប្រឹក្សាឃុំ សង្កាត់។ ស្មៀនឃុំ សង្កាត់ជាអ្នកជួយក្រុមប្រឹក្សាឃុំ សង្កាត់ មេឃុំ ចៅសង្កាត់ជំទប់ ចៅសង្កាត់រង និងគណៈកម្មាធិការនានា បំពេញតួនាទី និងមុខងារស្របទៅតាមតម្រូវការផ្នែកច្បាប់, បំពេញការងាររដ្ឋបាល, ធានាថាសេចក្តីសម្រេច និងការអនុវត្តសេចក្តីសម្រេចរបស់ក្រុមប្រឹក្សាឃុំ សង្កាត់ ស្របទៅនឹងលក្ខខណ្ឌច្បាប់, ជួយក្រុមប្រឹក្សាឃុំ សង្កាត់ក្នុងការរៀបចំ និងការអនុវត្តកិច្ចប្រជុំរបស់ក្រុមប្រឹក្សា និងគណៈកម្មាធិការនានារបស់ឃុំ សង្កាត់, ចូលរួមគ្រប់កិច្ចប្រជុំរបស់ក្រុមប្រឹក្សាឃុំ សង្កាត់ ឬគណៈកម្មាធិការលើកលែងតែការទទួលបានការអនុញ្ញាតឲ្យអវត្តមានជាមុនពីក្រុមប្រឹក្សាឃុំ សង្កាត់ ឬមេឃុំ ចៅសង្កាត់ និងជួយដល់ក្រុមប្រឹក្សាឃុំ សង្កាត់ក្នុងការរៀបចំឲ្យមានគ្នារៀនព័ត៌មានមួយ ឬច្រើនកន្លែង ដើម្បីបិទផ្សាយសេចក្តីជូនដំណឹង សេចក្តីសម្រេច និងលិខិតបទដ្ឋានផ្សេងៗរបស់ក្រុមប្រឹក្សាឃុំ សង្កាត់ និងមេឃុំ ចៅសង្កាត់ សម្រាប់ឲ្យសាធារណៈជនទូទៅបានដឹងព័ត៌មាន។

ជ. បុគ្គលិកឃុំ សង្កាត់

មាត្រា២៩ នៃច្បាប់ស្តីពីការគ្រប់គ្រងរដ្ឋបាលឃុំ សង្កាត់ចែងថា “ ឃុំ សង្កាត់អាចជ្រើសរើសបុគ្គលិកក្រៅក្របខណ្ឌរដ្ឋ ដើម្បីជួយកិច្ចការរបស់ខ្លួនតាមសេចក្តីត្រូវការ និងការចាំបាច់នៃការងារ និងតាមសេចក្តីសម្រេចរបស់ក្រុមប្រឹក្សាឃុំ សង្កាត់ក្នុងអាណត្តិ ហើយអាចបន្ថយការងារតាមការសម្រេចរបស់ក្រុមប្រឹក្សាឃុំ សង្កាត់អាណត្តិបន្ទាប់”។

បែបបទនៃការជ្រើសរើសបុគ្គលិកឃុំ សង្កាត់មានបរិយាយនៅក្នុងសៀវភៅណែនាំស្តីពីកិច្ចការរដ្ឋបាលឃុំ សង្កាត់។

ឈ. មេភូមិ និងជំនួយការមេភូមិ

ឈ.១ មេភូមិ

ចំពោះមេភូមិទទួលខុសត្រូវរួមក្នុងភូមិរបស់ខ្លួន, តំណាងឲ្យប្រជាពលរដ្ឋទាំងអស់ក្នុងភូមិ និងជាខ្សែរយៈចម្បងសម្រាប់ភ្ជាប់ទំនាក់ទំនងរវាងភូមិ និងក្រុមប្រឹក្សាឃុំ សង្កាត់, បង្កើនការ ពិគ្រោះយោបល់ ទទួលការណែនាំ និងធ្វើកិច្ចសហប្រតិបត្តិការជាមួយក្រុមប្រឹក្សាឃុំ សង្កាត់របស់ ខ្លួន ត្រូវធ្វើសេចក្តីរាយការណ៍រាល់បញ្ហាពាក់ព័ន្ធនឹងភូមិរបស់ខ្លួន ដើម្បីដាក់បញ្ចូលក្នុងរបាយ ការណ៍ប្រចាំឆ្នាំរបស់ក្រុមប្រឹក្សាឃុំ សង្កាត់ត្រូវចូលរួមកិច្ចប្រជុំរបស់ក្រុមប្រឹក្សាឃុំ សង្កាត់ ក្នុង ករណីមានសំណូមពរពីក្រុមប្រឹក្សាឃុំ សង្កាត់, នឹងត្រូវធានាផ្តល់ព័ត៌មានជាឯកសារសាធារណៈ ដែលពាក់ព័ន្ធនឹងភូមិរបស់ខ្លួនជូនដល់ប្រជាពលរដ្ឋរបស់ខ្លួន។ ហើយឯកសារព័ត៌មានទាំងនោះ អាចរួមមានព័ត៌មានស្តីពីការប្រជុំរបស់ក្រុមប្រឹក្សាឃុំ សង្កាត់ ផែនការអភិវឌ្ឍន៍ និងថវិកាឃុំ សង្កាត់ , ត្រូវទទួលត្រូវអនុវត្តកិច្ចការដែលបានប្រគល់ឲ្យដោយក្រុមប្រឹក្សាឃុំ សង្កាត់របស់ខ្លួន។និងចូល រួមក្នុងកិច្ចប្រជុំគណៈកម្មាធិការនានារបស់ឃុំ សង្កាត់នៅពេលដែលក្រុមប្រឹក្សាឃុំ សង្កាត់តម្រូវ ដើម្បីផ្តល់យោបល់អំពីកិច្ចការដែលពាក់ព័ន្ធក្នុងភូមិរបស់ខ្លួនមានជាអាទិ៍៖

- ផ្តល់យោបល់ដល់ក្រុមប្រឹក្សាឃុំ សង្កាត់អំពីតម្រូវការ និងផលប្រយោជន៍របស់ភូមិ
- ផ្តល់យោបល់ដល់ក្រុមប្រឹក្សាឃុំ សង្កាត់អំពីរបៀបបង្កើន និងកសាងសមត្ថភាព និង ធនធានរបស់ភូមិ
- ផ្តល់យោបល់ដល់គណៈកម្មាធិការកសាងផែនការ និងថវិកាឃុំ សង្កាត់អំពី៖
 - តម្រូវការ និងអាទិភាពរបស់ភូមិ ដើម្បីបញ្ចូលក្នុងផែនការអភិវឌ្ឍន៍ឃុំ សង្កាត់
 - ការអនុវត្តផែនការអភិវឌ្ឍន៍ឃុំ សង្កាត់ក្នុងភូមិរបស់ខ្លួន
 - ការត្រួតពិនិត្យ និងវាយតម្លៃការអនុវត្តផែនការអភិវឌ្ឍន៍ឃុំ សង្កាត់ក្នុងភូមិរបស់ ខ្លួននីមួយៗ។

បញ្ហាអ្វី៖

- មេភូមិមិនមានសិទ្ធិអំណាចចុះហត្ថលេខាលើកិច្ចសន្យា ឬការផ្ទេរអំណាច ឬការចាត់ចែង ដទៃទៀតក្នុងនាមភូមិបានឡើយ។
- មេភូមិពុំមានសិទ្ធិអំណាចសម្រេចបញ្ហាណាមួយដែលស្ថិតក្នុងសមត្ថកិច្ចរបស់ក្រុម ប្រឹក្សា ឃុំ សង្កាត់ដោយគ្មានការផ្ទេរអំណាចពីក្រុមប្រឹក្សាឃុំ ឬសង្កាត់ស្របតាម ប្រកាសរបស់ ក្រសួងមហាផ្ទៃបានឡើយ។

➢ ក្រុមប្រឹក្សាឃុំ សង្កាត់មិនអាចផ្ទេរអំណាចដល់បុគ្គល ឬគណៈកម្មាធិការ ឬអង្គការ ណាមួយនៅក្នុងភូមិបានឡើយ លើកលែងតែមានការអនុញ្ញាតដែលបានចែងក្នុង ប្រកាសរបស់ក្រសួងមហាផ្ទៃ។

ឈ.២.ជំនួយការមេភូមិ

- **អនុប្រធានភូមិ** ទទួលបានការជំនួយសេដ្ឋកិច្ចក្នុងពេលដែលមេភូមិអវត្តមាន ដោយមានមូលហេតុច្បាស់លាស់ ដូចជាមានជំងឺ ឬមានបេសកកម្មចេញក្រៅឃុំ សង្កាត់របស់ខ្លួនលើសពី១ថ្ងៃ។ ក្រៅពីនេះអនុប្រធានភូមិត្រូវទទួលបានជួយមេភូមិលើការអនុវត្តគម្រោងអភិវឌ្ឍន៍នានាក្នុងភូមិតាមគម្រោងផែនការរបស់ឃុំ សង្កាត់។
- **សមាជិកភូមិ** ទទួលបានជួយធ្វើជាលេខាធិការឲ្យភូមិ និងទទួលបានជួយមេភូមិលើការងារស្ថិតិ ការចុះបញ្ជីប្រជាពលរដ្ឋ និងការរក្សាទុកឯកសារនានារបស់ភូមិ។

បញ្ហាអ្នក៖ ក្រៅពីការងារខាងលើនេះមេភូមិអាចធ្វើការបែងចែក ឬប្រគល់ភារកិច្ចដល់ អនុប្រធានភូមិ និងសមាជិកភូមិតាមការចាំបាច់ និងធ្វើសេចក្តីរាយការណ៍ជូនមេឃុំ ចៅសង្កាត់សាមី។²⁶

២.៤. ក្របខ័ណ្ឌវិនិយោគ និងគម្រោងវិនិយោគរបស់ឃុំប្រាសាទ

២.៤.១. ក្របខ័ណ្ឌវិនិយោគ

ថវិការបស់ឃុំប្រាសាទឆ្នាំ ២០១៩ សរុបចំនួន ១២៥,៧២២,៧០៩៛ ក្នុងនោះទុនចូលរួមរបស់ប្រជាពលរដ្ឋមូលដ្ឋានមានចំនួន ៣៥០ ០០០៛ ហើយថវិកា ទាំងនេះប្រើប្រាស់ផ្ដោតសំខាន់លើដូចជា៖

- គម្រោងជួលដុលដូរលំក្រាលខ្សាច់ភ្នំ ប្រវែង ២.៥ គីឡូម៉ែត្រ ចំណាយអស់ថវិកាចំនួន ១១៦.៩១លានរៀល ដែលមានទីតាំងនៅក្នុងភូមិប្រាសាទ និងភូមិភ្នំ។
- គម្រោងសាងសង់លូកាត់ផ្លូវ ប្រវែង ១ គីឡូម៉ែត្រ ចំណាយអស់ថវិកាចំនួន ៤.២ លានរៀល ដែលមានទីតាំងស្ថិតនៅភូមិភ្នំ។
- គម្រោងឧបត្ថម្ភដល់គ្រូមគ្គុយ្យសហគមន៍ នៅភូមិចំនួន៣ភូមិក្នុងរយៈពេល៩ខែដែលចំណាយអស់ថវិការអស់៥.៤លានរៀល។

²⁶ របាយការណ៍កម្មសិក្សាបញ្ចប់ការសិក្សា, ការជំរុញលើកស្ទួយសេដ្ឋកិច្ចជនបទករណីឃុំប្រាសាទ ស្រុកកំពង់ត្របែក ខេត្តព្រៃវែង របស់និស្សិត គង់ សេកលីម និង ទូច សេរីព័រ ឆ្នាំ២០១៨ ទំព័រទី ៤២

- ឧបត្ថម្ភសម្ភារៈមគ្គុយ្យសហគមន៍ គ្រប់ភូមិនៅឃុំប្រាសាទ ក្នុងរយៈពេល៩ខែដែល ចំណាយអស់០.៧២លានរៀល។
- ជួយធ្វើការផ្សព្វផ្សាយអំពីសុខភាពអនាម័យនៅក្នុងឃុំប្រាសាទក្នុងរយៈពេលពេញ១ឆ្នាំ ដែលចំណាយអស់៣.២លានរៀល។

២.៤.២. គម្រោងវិនិយោគ

២.៤.២.១. ថវិកាវិនិយោគតាមប្រភព

ឆ្នាំ ២០១៩ ការវិនិយោគនៅក្នុងឃុំប្រាសាទបានទទួលប្រភពថវិកាមកពី៖

- ទុនចូលរួមរបស់ប្រជាពលរដ្ឋមូលដ្ឋាន ចំនួន ៣៥០០០០៛
- មូលនិធិអភិវឌ្ឍឃុំ ចំនួន ១២៥,៧២២,៧០៩៛
- មន្ទីរអភិវឌ្ឍន៍ជនបទខេត្តព្រៃវែង ចំនួន ១២,០០០,០០០៛
- ទុនពីអង្គការរ៉ូមែន ចំនួន ១,៦០០,០០០៛

លើសពីនេះទៅទៀត ក៏ទទួលបានទុនពី ស្ថាប័ន ក្រុមហ៊ុន និងអង្គការនានាផងដែរ។

២.៤.២.២ គម្រោងវិនិយោគដែលមានការសន្យាគាំទ្រ

ក. ផ្នែកសេដ្ឋកិច្ច

- មានការថែទាំផ្លូវជាប្រចាំ (DBST) ប្រវែង ១២០០ ម៉ែត្រ ចំណាយអស់ប្រហែល ១២០០០០០៛ ដែលស្ថិតនៅភូមិចំបក់។
- បណ្តុះបណ្តាលផ្នែកយេនឌ័រ និងអាហារូបត្ថម្ភទៀតអស់ ចំនួន ៦វគ្គ ចំណាយអស់ប្រហែល ៥១២៤០០៛ ដែលស្ថិតនៅក្នុងឃុំ។
- ចែកមាន់ ចំនួន១លើក ចំណាយអស់ប្រហែល ២២០០០០៛ ដែលស្ថិតនៅក្នុងឃុំ។
- ចែកពូជបន្លែ ចំនួន១លើក ចំណាយអស់ប្រហែល ១០៥៦០០០៛ ដែលស្ថិតនៅក្នុងឃុំ។

ក្រៅពីនេះ ក៏មានសេវាកម្មផ្សេងៗ ដែលជួយដល់ការវិនិយោគផងដែរ ប៉ុន្តែពុំទាន់មានការ បញ្ជាក់ចំនួនទឹកប្រាក់ច្បាស់លាស់នោះទេ។

ខ. ផ្នែកសង្គមកិច្ច

- កម្មវិធីចម្រោះទឹកបង្គន់អនាម័យ ចំនួន ១ឆ្នាំ ចំណាយអស់ប្រហែល ៤៨០០០០០៛ ដែល ធ្វើនៅគ្រប់ភូមិ។
- បង្គន់អនាម័យ ចំនួន ១ឆ្នាំ ចំណាយអស់ប្រហែល ៥៧៦០០០៛ ដែលធ្វើនៅគ្រប់ភូមិ។
- សាលារៀន ចំនួន ១ឆ្នាំ ចំណាយអស់ប្រហែល ៦០០០០០០៛ ស្ថិតនៅសាលារៀន។

- កម្មវិធីផ្តល់ការថែទាំគាំទ្រដល់អ្នកផ្ទុក និងកើតជម្ងឺអេសដ៍ និងកុមាររងគ្រោះដោយសារជម្ងឺអេសដ៍ ចំនួន១ឆ្នាំ ចំណាយអស់ប្រហែលចំនួន ៥៥៥៦០០០០៛ ដែលធ្វើនៅគ្រប់ភូមិនៅក្នុងឃុំប្រាសាទ។
- ប័ណ្ណសុខភាព CLTS ចំនួន ១ឆ្នាំ ចំណាយអស់ប្រហែល ៣៦០០០០០៛ ដែលធ្វើនៅគ្រប់ភូមិ។និងផ្សព្វផ្សាយកម្មវិធី CLTS ចំនួន៣ខែ ចំណាយអស់ប្រហែល ៦០០០០០៛ ដែលធ្វើនៅ ៥ភូមិ។
- វគ្គបណ្តុះបណ្តាល និងផ្សព្វផ្សាយ SCWASH និងផ្សព្វផ្សាយ CLT/BCE ប៉ុន្តែមិនទាន់មានការបញ្ជាក់អំពីចំនួនទឹកប្រាក់នោះទេ។

ក្រៅពីពីរផ្នែកខាងលើ ក៏មានការវិនិយោគលើផ្នែកធនធានធម្មជាតិ និងបរិស្ថាន ផ្នែកសេវាកម្មរដ្ឋបាល និងសន្តិសុខ និងផ្នែកយេនឌ័រផងដែរ។

២.៤.២.៣ គម្រោងវិនិយោគដែលមិនទាន់មានការសន្យាគាំទ្រ

ក. ផ្នែកសេដ្ឋកិច្ច

- ជួសជុលផ្លូវលំដីស ប្រវែង ៨.៨ គីឡូម៉ែត្រ ចំណាយអស់ប្រហែល ១៥១,៩៦០,០០០៛ ដែលស្ថិតនៅ ភូមិចំនួន៧។
- ស្តារប្រឡាយស្រោចស្រប ប្រវែង១០គីឡូម៉ែត្រ ចំណាយអស់ប្រហែល ២៥២,៩០០,០០០៛ ដែលស្ថិតនៅចំនួន៧ភូមិ។
- សាងសង់ទម្រង់បណ្តែត ប្រវែង ២គីឡូម៉ែត្រ ចំណាយអស់ប្រហែល ៣០,០០០,០០០៛ ដែលស្ថិតនៅ ភូមិចំនួន២ភូមិ។
- ផ្តល់ម៉ាស៊ីនបូមទឹក ចំនួន២គ្រឿងក្នុងមួយសប្តាហ៍ ចំណាយអស់ប្រហែល ៤០,០០០,០០០ ៛ ដែលស្ថិតនៅក្នុងឃុំប្រាសាទ។
- ដឹកស្រះចិញ្ចឹមត្រី ចំនួន១៨ស្រះ ចំណាយអស់ ៣៦,០០០,០០០៛ ដែលស្ថិតនៅគ្រប់ភូមិ
- ផ្តល់ទុនសម្រាប់ប្រកបមុខរបរ ចំនួន១លើក ចំណាយអស់ប្រហែល៦៥,០០០,០០០៛ ដែលស្ថិតនៅគ្រប់ភូមិ។
- បណ្តុះបណ្តាលជំនាញកាត់ដេរ ចំនួន១វគ្គ ក្នុងរយៈពេល៣ខែ ដែលចំណាយអស់ប្រហែល ២,០០០,០០០៛ ដែលស្ថិតនៅគ្រប់ភូមិ
- ផ្តល់ពូជគោ ចំនួន ១៤៥ក្បាល ចំណាយអស់ប្រហែល ១៤៥,០០០,០០០៛ ដែលស្ថិតនៅក្នុងឃុំ

- បណ្តុះបណ្តាលជំនាញជួសជុលម៉ាស៊ីនគ្រប់ប្រភេទ ចំនួន១វគ្គ ដែលចំណាយអស់ប្រហែល២,០០០,០០០៛ ដែលស្ថិតនៅក្នុងឃុំប្រាសាទ។

ខ.ផ្នែកសង្គមកិច្ច

- ផ្សព្វផ្សាយដល់ឪពុកម្តាយឲ្យយល់ដឹងពីសារៈប្រយោជន៍នៃការសិក្សា ចំនួន ៩លើក ចំណាយអស់ប្រហែល ៣៦០០០០០៛ ដែលស្ថិតនៅគ្រប់ភូមិ
- ផ្តល់អាហាររូបករណ៍ដល់សិស្សក្រីក្រ ចំនួនទាំងអស់ ២៧០នាក់ ចំណាយអស់ប្រហែល ៦៥,០០០,០០០៛ ដែលស្ថិតនៅតាមសាលា
- ផ្តល់ថ្នាក់មត្តេយ្យសហគមន៍ ចំនួន៦ថ្នាក់ ចំណាយអស់ប្រហែល ២៤,០០០,០០០៛ ដែលស្ថិតនៅឃុំប្រាសាទ
- បើកថ្នាក់បំប៉នដល់កុមារដែលរៀនខ្សោយ នៅតាមសាលា ចំនួន៣សាលា ដែលចំណាយអស់ប្រហែល ៤,០០០,០០០៛ ដែលស្ថិតនៅតាមសាលានៅក្នុងឃុំ
- ធ្វើការឧបត្ថម្ភសៀវភៅសម្រាប់សិស្សានុសិស្សអាន ចំនួន ៦០០ក្បាល ចំណាយអស់ប្រហែល ៦,០០០,០០០៛ ដែលស្ថិតនៅតាមសាលា
- ប្រជុំនិងពង្រឹងការងារអប់រំរបស់សាលា ដោយធ្វើការប្រជុំចំនួន១២ដង ចំណាយអស់ប្រហែល ១,២០០,០០០៛ ដែលធ្វើឡើងស្ថិតនៅសាលាឃុំ
- ផ្តល់រទេះដល់សិស្សដែលពិការ ចំនួន១១គ្រឿង ចំណាយអស់ប្រហែល ៨,៨០០,០០០៛ ដែលស្ថិតនៅគ្រប់ភូមិ
- ផ្តល់ការគោរពដល់អ្នកផ្ទុកមេរោគអេដស៍ ចំនួន១លើក ចំណាយអស់ប្រហែលចំនួន ៤,០០០,០០០៛ ដែលស្ថិតនៅគ្រប់ភូមិ
- ធ្វើការផ្សព្វផ្សាយពីច្បាប់និងសិទ្ធិមនុស្ស ចំនួន៩លើក ចំណាយអស់ប្រហែលមានចំនួន ៣,៦០០,០០០៛ ដែលស្ថិតគ្រប់ភូមិ
- រៀបចំកែលំអសាងសង់ប្រព័ន្ធទឹកស្អាត ចំនួន ១ កន្លែង ចំណាយអស់ប្រហែលមានចំនួន ៤,០០០,០០០៛ ដែលស្ថិតនៅ ភូមិប្រាសាទ
- បណ្តុះបណ្តាលពីយេនឌ័រ ធ្វើឡើងចំនួន២លើកក្នុងនោះ ដែលធ្វើការចំណាយអស់ប្រហែល ៤,០០០,០០០៛ ដែលស្ថិតនៅគ្រប់ភូមិ
- ធ្វើការផ្សព្វផ្សាយពីការជួញដូរមនុស្ស បានចំនួន៩លើក ដែលធ្វើការចំណាយអស់ប្រហែល ៣,៦០០,០០០៛ ដែលស្ថិតនៅគ្រប់ភូមិ។

- បន្ថែមបុគ្គលិកពេទ្យដល់មណ្ឌលសុខភាព ប្រហែលចំនួន ៥នាក់ ដែលចំណាយអស់ប្រហែល ២០០,០០០\$ ដែលស្ថិតនៅតាមមណ្ឌលសុខភាព។
- ផ្តល់ឌីសថបន្ថែមដល់មណ្ឌលសុខភាព ប្រហែលចំនួន ៤ត្រីមាស ដែលចំណាយអស់ប្រហែល ៨០០,០០០\$ ដែលស្ថិតនៅតាមមណ្ឌលសុខភាព។
- ផ្តល់សម្ភារៈពិនិត្យជម្ងឺទូទៅដល់មណ្ឌលសុខភាព ចំនួន១កំប្លោ ក្នុងរយៈពេល ១សប្តាហ៍ ដែលចំណាយអស់ប្រហែល ២,០០០,០០០\$។

គ. ផ្នែកធនធានធម្មជាតិ និងបរិស្ថាន

- ផ្សព្វផ្សាយច្បាប់ផលជល ចំនួន៩លើក ចំណាយអស់ប្រហែល ៣,៦០០,០០០\$ ដែលស្ថិតនៅគ្រប់ភូមិ។
- ផ្តល់ពូជត្រីធម្មជាតិ ចំនួន៩៣០០០ក្បាល ចំណាយអស់ប្រហែល ៧,៤០០,០០០\$ ដែលស្ថិតនៅគ្រប់ភូមិ។
- ផ្សព្វផ្សាយដល់ថ្នាក់ដឹកនាំ និងប្រជាពលរដ្ឋពីផលប៉ះពាល់នៃគ្រោះមហន្តរាយ និងត្រៀមរៀបចំផែនបង្ការ ចំនួន៩លើក ដែលចំណាយថវិការអស់ប្រហែល ៣,៦០០,០០០\$ ដែលស្ថិតនៅគ្រប់ភូមិ។

ឃ. ផ្នែកសេវាកម្មរដ្ឋបាល និងសន្តិសុខ

- ផ្សព្វផ្សាយពីច្បាប់គោលនយោបាយភូមិ-ឃុំ មានសុវត្ថិភាព សរុបចំនួន៩លើក ចំណាយអស់ប្រហែល ៣,៦០០,០០០\$ ដែលស្ថិតនៅគ្រប់ភូមិ។
- ផ្សព្វផ្សាយពីសារៈប្រយោជន៍នៃការចុះសំបុត្រអត្រានុកូលដ្ឋានចំនួន៩លើក ដែលចំណាយអស់ប្រហែល ២៥៨៨០០០០\$ ដែលស្ថិតនៅគ្រប់ភូមិ។
- បណ្តុះបណ្តាលភាពជាអ្នកដឹកនាំដល់ស្ត្រី ចំនួន១៧៧ ចំណាយអស់ប្រហែល ២,០០០,០០០\$ ដែលធ្វើឡើងនៅឃុំប្រាសាទ។
- បណ្តុះបណ្តាលជំនាញសម្របសម្រួលការងារស្ត្រី ចំនួន១៧៧ ដែលនិងចំណាយអស់ប្រហែល ២,០០០,០០០\$ ដែលធ្វើឡើងនៅឃុំប្រាសាទ។
- ប្រជុំពង្រឹងពីតួនាទី ភារកិច្ច និងការទទួលខុសត្រូវរបស់ក្រុមប្រឹក្សាឃុំ មេភូមិ និងធម្មករពាក់ព័ន្ធ ចំនួន១២លើកក្នុង១ឆ្នាំ ដែលចំណាយអស់ប្រហែល ១,២០០,០០០\$ ដែលប្រព្រឹត្តទៅនៅសាលាឃុំប្រាសាទ។

- ផ្តល់ការព័ត៌មាននៅតាមភូមិ ចំនួន ១០កន្លែង ដែលចំណាយអស់ប្រហែល ៥,០០០,០០០៛ ដែលស្ថិតនៅគ្រប់ភូមិ។
- ផ្សព្វផ្សាយពីផលប៉ះពាល់នៃការប្រើប្រាស់គ្រឿងញៀន សរុបចំនួន៩លើក ដែលចំណាយអស់ប្រហែល ៣,៦០០,០០០៛ ដែលស្ថិតនៅគ្រប់ភូមិ។

ង. ផ្នែកយេនឌ័រ

- បណ្តុះបណ្តាលភាពជាអ្នកដឹកនាំដល់ស្ត្រី ចំនួន១៧៧ ចំណាយអស់ប្រហែល ២០០០០០០៛ ដែលស្ថិតនៅគ្រប់ភូមិ។
- ផ្សព្វផ្សាយច្បាប់សិទ្ធិមនុស្ស ចំនួន៩លើក ចំណាយអស់ប្រហែល ៣៦០០០០០៛ ដែលស្ថិតនៅគ្រប់ភូមិប្រាសាទ។
- ផ្សព្វផ្សាយច្បាប់ទប់ស្កាត់ប្រឆាំងអំពើហិង្សាក្នុងគ្រួសារចំនួន ១កន្លែង ចំណាយអស់ប្រហែល ៣៦០០០០០៛ ដែលស្ថិតនៅគ្រប់ភូមិ។
- ផ្សព្វផ្សាយពីល្បិចកលធពោករបស់ជនល្មើសផ្សេង ចំនួន៩លើក ដែលចំណាយអស់ប្រហែល ៣៦០០០០០៛ ដែលស្ថិតនៅគ្រប់ភូមិ។²⁷

២.៥. ការប្រព្រឹត្តិទៅនៃដំណើរអភិវឌ្ឍន៍ហេដ្ឋារចនាសម្ព័ន្ធរូបវន្តឃុំប្រាសាទ

បើយើងនិយាយអំពីភាពរីកចំរើននៃហេដ្ឋារចនាសម្ព័ន្ធរូបវន្តឃុំប្រាសាទ ចាប់តាំងពីមានការកកើតនៃឃុំ រហូតដល់ឆ្នាំ ២០១៧ យើងឃើញមានការអភិវឌ្ឍន៍ជាច្រើនទៅលើប្រព័ន្ធគមនាគមន៍ ការអប់រំនិងសាលារៀន និងរដ្ឋបាលសន្តិសុខជាដើម។ ខាងក្រោមនេះ គឺជាដំណើរការនៃការអភិវឌ្ឍន៍ហេដ្ឋារចនាសម្ព័ន្ធរូបវន្តរួមមាន៖

- + ប្រព័ន្ធគមនាគមន៍: ចំពោះប្រវែងផ្លូវជាតិដែលឆ្លងកាត់ឃុំសង្កាត់មានប្រវែងសរុប៨០០០ ម៉ែត្រ, ផ្លូវខេត្តរាជធានីឬក្រុងដែលឆ្លងកាត់ឃុំមានប្រវែងសរុប៤០០០ម៉ែត្រ, ចំនួនខ្សែផ្លូវដែលបានសាងសង់នៅក្នុងឃុំមានចំនួនសរុប ៧ខ្សែដែលមានប្រវែងសរុបចំនួន១៩,២៩៥ ម៉ែត្រ។ បន្ទាប់ពីនេះគេឃើញមានផ្លូវលំក្រាលគ្រួសក្រហម ខ្សាច់ភ្នំសរុបប្រវែង៥,៤០០ ម៉ែត្រ, ផ្លូវលំដីសរ (លើកដីសររួច) សរុបប្រវែងទាំងអស់ ៤,១៩៥ម៉ែត្រ និងផ្លូវលំធម្មតាសរុបប្រវែង៨,៩០០ម៉ែត្រ។
- + ការអប់រំ និង សាលារៀន: ការរីកចម្រើននៃប្រព័ន្ធអប់រំដែលបណ្តាមកពី មានការកើនឡើងនូវមជ្ឈមណ្ឌលអប់រំដូចជា សាលាមត្តេយ្យសហគមន៍ចំនួន៣កន្លែង, សាលាមត្តេយ្យរដ្ឋ

²⁷ ដកស្រង់ចេញពីឯកសារដើម:កម្មវិធីវិនិយោគបីឆ្នាំរំកិល ២០១៩ ២០២១

សរុបចំនួន ៣កន្លែងដែលក្នុងនោះមានបន្ទប់សរុប៧បន្ទប់និងថ្នាក់សរុបចំនួន៧ថ្នាក់, សាលាបឋមសិក្សារដ្ឋសរុបចំនួន ៤កន្លែង ដែលមានបន្ទប់ចំនួន៥២បន្ទប់ និងថ្នាក់ចំនួន៥១ ថ្នាក់, សាលាអនុវិទ្យាល័យចំនួន១កន្លែង ដែលមានបន្ទប់ចំនួនទាំងអស់១១បន្ទប់និងថ្នាក់ ចំនួន១១ថ្នាក់, សាលាវិទ្យាល័យរដ្ឋ១កន្លែងដែលមានបន្ទប់ចំនួន២២បន្ទប់និងថ្នាក់ចំនួន ២២ថ្នាក់, សាលាបឋមសិក្សារដ្ឋមានទឹកស្អាតប្រើប្រាស់សរុបចំនួន៤កន្លែង, សាលាបឋម រដ្ឋដែលមានអណ្តូងខ្វែងប្រើប្រាស់សរុបចំនួន៤កន្លែង, ចំនួនបង្គន់ដែលមានលក្ខណៈស្តង់ ដារសរុបចំនួននៅតាមសាលាបឋមសរុបចំនួន២៥បន្ទប់, ចំនួនសាលាអនុវិទ្យារដ្ឋដែល មានទឹកស្អាតប្រើប្រាស់សរុបចំនួន១កន្លែង, និងចំនួនបង្គន់ដែលមានលក្ខណៈស្តង់ដា សរុបនៅតាមសាលាអនុវិទ្យាល័យចំនួន២៣បង្គន់។

- + រដ្ឋបាលនិងសន្តិសុខ: សកម្មភាពរបស់បុគ្គលិកសុខាភិបាលបានចុះកន្លងមកក្នុងរយៈ ពេល១២ខែ (អប់រំណែនាំអំពីសុខភាព ចាក់ថ្នាំបង្ការ...)សរុបចំនួន ៤ដង, ចំនួនអ្នកស្ម័គ្រ ចិត្តផ្នែកសុខភាពភូមិបំរើការងារនៅក្នុងឃុំសង្កាត់សរុបចំនួន ២ដង និងគ្រួសារដែលមាន ជនរងគ្រោះដែលទទួលជំនួយផ្នែកសង្គមកិច្ច ពីឃុំក្នុងរយៈពេល១២ខែកន្លងមកសរុប ចំនួន២ដង។ ²⁸

២.៦ សមិទ្ធិផលនៃការអភិវឌ្ឍឃុំប្រាសាទ

១. ការគ្រប់គ្រងរដ្ឋបាលឃុំ

- អំពីក្រុមប្រឹក្សា
 ឃុំប្រាសាទមាន ៩រូប ស្រី ១រូប រីឯការលើកកំពស់ប្រសិទ្ធិភាព ការគ្រប់គ្រងរដ្ឋបាលឃុំតាម រយៈការប្រជុំ យោងតាមបទបញ្ជាផ្ទៃក្នុង ក្រុមប្រឹក្សាឃុំបានធ្វើការប្រជុំអាណត្តិទៀងទាត់ជារៀង រាល់ខែ និងការប្រជុំវិសាមញ្ញរបស់ក្រុមប្រឹក្សា បានប្រជុំអនុម័តលើការងារចាំបាច់ និងកិច្ចការផ្សេងៗទៀត ដែលជាតម្រូវការរបស់ប្រជាពលរដ្ឋ។ លើសពីនេះទៅទៀត ក្រុមប្រឹក្សាឃុំបានប្រជុំ ពិគ្រោះយោបល់ ជាមួយប្រជាពលរដ្ឋ នូវផែនការ៥ឆ្នាំ និងកម្មវិធីវិនិយោគឃុំ ១ឆ្នាំម្តងៗស្វែងរក តម្រូវការនិងដំណោះស្រាយជូនប្រជាពលរដ្ឋ។ ហើយក្រុមប្រឹក្សាឃុំ និង គ.ក.ន. បានប្រជុំលើក នៅផែនការ និងកម្មវិធីវិនិយោគឃុំ បញ្ចូលនូវគម្រោងមួយចំនួនពាក់ព័ន្ធស្ត្រី និងកុមារ ដើម្បីក្រុម ប្រឹក្សាឃុំធ្វើការអនុម័ត។
- ការងាររដ្ឋបាល

²⁸ ដកស្រង់ចេញពីឯកសារដើម សេដ្ឋកិច្ច សង្គមកិច្ច ឆ្នាំ ២០១៨ ឃុំប្រាសាទ

ការផ្តល់សេវារដ្ឋបាល: ក្នុងការធ្វើលិខិតស្នាមផ្សេងៗ មានដូចជា ច្បាប់ការ ច្បាប់បុណ្យ សំបុត្រកំណើតចំនួន ៨៥៣នាក់ សំបុត្របញ្ជាក់កំណើតចំនួន ១៥៨៤នាក់ សំបុត្រអាពាហ៍ពិពាហ៍ ចំនួន ២៧៤គូរ សំបុត្រមរណៈភាពចំនួន ២៣៦នាក់ និងសេវាផ្សេងៗទៀតបានធ្វើជូន ប្រជាជន តាមសំណូមពរ និងទាន់ពេលវេលា។

ការទំនាក់ទំនង ការគាំទ្រ និងសហប្រតិបត្តិការ រវាងរដ្ឋបាលឃុំជាមួយរដ្ឋបាលក្រុង ស្រុក ខេត្ត មន្ទីរអង្គភាពនានា រយៈពេល៥ឆ្នាំ ឃុំបានទំនាក់ទំនងស្វែងរកការងារ គាំទ្រ ពីស្រុក ខេត្តអង្គ ភាពនានា មន្ទីរអង្គភាពនានា មន្ទីរវិស័យ អង្គការ សប្បុរសជន និងដៃគូអភិវឌ្ឍន៍ រូបវន្ត និងអរូបវន្ត ដើម្បីសំដៅឲ្យដឹងភាពប្រជាពលរដ្ឋកាន់តែប្រសើរឡើង និងកាត់បន្ថយភាពក្រីក្រ។

២. ប្រាក់មូលនិធិឃុំ ឆ្នាំ២០១២-២០១៧

- ជួលជុសផ្លូវលំដីស ប្រវែង ១២១៣០ ម៉ែត្រ
- ក្រាលខ្សាច់ភ្នំ ប្រវែង ៤០៩០ ម៉ែត្រ
- ថែទាំផ្លូវ ប្រវែង ៤៧០០ ម៉ែត្រ
- លូ ទោល ១០ កន្លែង មុខកាត់ ៦០
- លូ ភ្លោះ ២ កន្លែង មុខកាត់ ៨០

សរុបថវិកាចំនួន ៤ ៩២១ ៦៥០ ០០០៛, សរុបទុនចូលរួម ២ ១៥០ ០០០៛

បន្ថែមពីនេះ ឃុំក៏បានកសាងអាគារមួយខ្នង បណ្តោយ ប្រវែង ៨ម៉ែត្រ ទទឹង ៤ម៉ែត្រ ប្រក់ ដែក ដោយទទួលបានការឧបត្ថម្ភពីសប្បុរសជន ប្រជាពលរដ្ឋ អាចារ្យ នាយកសាលា នាយករង សរុប ១៤ ៤២០ ០០០៛។

៣. ប្រាក់មូលនិធិមនុស្សធម៌ ស ខេង

ការផ្គត់ផ្គង់សមាគមមូលនិធិ មនុស្សធម៌ ស ខេង គិតចាប់ពីថ្ងៃទី១៦ ខែ តុលា ឆ្នាំ ២០១៣ ដល់ថ្ងៃទី ១៥ ខែ វិច្ឆិកា ឆ្នាំ ២០១៦

- ស្ត្រីសម្រាលកូន ៤១៥នាក់ កូន៤២១នាក់ ទឹកប្រាក់ ៧៨ ៧៩៩ ០០០៛
- ចូលបុណ្យសព ១៤៥នាក់ ទឹកប្រាក់ ២៨ ៨០០ ០០០៛
- អ្នកជំងឺ ១នាក់ ទឹកប្រាក់ ២០០ ០០០៛

ដូចនេះចំនួនទឹកប្រាក់មូលនិធិមនុស្សធម៌របស់លោក ឯកឧត្តម ស ខេង ក្នុងការជួយផ្គត់ ផ្គង់សមាគមមូលនិធិមនុស្សធម៌សរុបមានចំនួន១០៧ ៧០០ ០០០៛។

៤. វិស័យសេដ្ឋកិច្ច

សេដ្ឋកិច្ចទាំងមូលនៃជីវភាពរបស់ប្រជាជនដែលរស់នៅឃុំនេះ ក្នុងឆ្នាំ២០១៧ គឺគេសង្កេតឃើញថា ផ្ទៃដីធ្វើស្រែសរុប ២,៤០៨.៥ ហិចតា ដែលទទួលបានបរិមាណស្រូវសរុប៥,៩៨១.០ ហិចតា និងទិន្នផលស្រូវសរុបស្មើនឹង ២.៥ តោនក្នុងមួយហិចតា និងផ្តល់ជាចំណូលជូនប្រជាពលរដ្ឋជាមធ្យមគឺ ៩១.៥ដុល្លារ។ ក្រៅពីការធ្វើស្រែប្រជាជននៅតំបន់នោះ គឺមានការដាំដុះនូវដំណាំក្នុងរយៈពេលខ្លី-វែង និងការចិញ្ចឹមសត្វ ដែលអាចផ្តល់នូវប្រាក់ចំណូលមួយចំនួនដល់ប្រជាជនជាមធ្យមប្រជាជនម្នាក់ទទួលបានប្រាក់ចំណូលពីដំណាំរយៈពេលខ្លីវែង និងការចិញ្ចឹមសត្វមានចំនួន ៥៧.៩ ដុល្លាក្នុងម្នាក់នៅក្នុងឆ្នាំ ២០១៧។

ក្រៅពីនេះគេឃើញប្រជាជនមួយភាគទៀតមានមុខរបរចំបងក្រៅពីវិស័យកសិកម្មចំនួន ២,៣៦១នាក់ដែលប្រកបរបរសេវាកម្ម និងអាជីវកម្មផ្ទាល់ខ្លួន។

៥. វិស័យអប់រំ

មត្តេយ្យសហគមន៍មានសរុបចំនួន ៣ បន្ទប់ ដែលមានគ្រូបង្រៀនចំនួន៣នាក់ និងសិស្សកំពុងសិក្សាចំនួន៦៥នាក់, សាលាមត្តេយ្យរដ្ឋមានចំនួន ៣កន្លែង មានបន្ទប់ចំនួន៧បន្ទប់, ថ្នាក់ចំនួន៧ថ្នាក់, គ្រូបង្រៀនចំនួន៧នាក់ និងសិស្សកំពុងសិក្សាចំនួន ១៩១នាក់ និងសាលាមត្តេយ្យឯកជនមានចំនួន១កន្លែង មានបន្ទប់ចំនួន៥បន្ទប់, ថ្នាក់ចំនួន១០ថ្នាក់, គ្រូបង្រៀនចំនួន ៥នាក់ និងសិស្សកំពុងសិក្សាចំនួន ១៨០នាក់។

សាលាបឋមសិក្សាមានចំនួន៤កន្លែង មានបន្ទប់ចំនួន៥២បន្ទប់, ថ្នាក់ចំនួន៥១ថ្នាក់, គ្រូបង្រៀនចំនួន៤២នាក់ និងសិស្សកំពុងសិក្សាចំនួន១,៦៧៧នាក់។ និងអនុវិទ្យាល័យរដ្ឋមានចំនួន១កន្លែង ដែលមានបន្ទប់ចំនួន១១បន្ទប់, ថ្នាក់ចំនួន១១ថ្នាក់, គ្រូបង្រៀនចំនួន២៥នាក់ និងសិស្សកំពុងសិក្សាចំនួន៦១៣នាក់។ ហើយចំពោះវិទ្យាល័យរដ្ឋមានចំនួន១កន្លែង ដែលមានបន្ទប់ចំនួន ២២បន្ទប់, ថ្នាក់ចំនួន២២ថ្នាក់, ដោយគ្រូបង្រៀនចំនួន ៤៩នាក់ និងសិស្សកំពុងសិក្សាមានចំនួន ១,១៦១នាក់។

៦. វិស័យសុខាភិបាល

ក្រោមការពង្រឹង និងពង្រីកប្រព័ន្ធសុខភាព ដើម្បីធានានូវការផ្តល់សេវាសុខាភិបាលជូនប្រជាពលរដ្ឋ ប្រកបដោយប្រសិទ្ធភាព គុណភាព និងសមធម៌ បានធ្វើឲ្យប្រជាពលរដ្ឋនៅក្នុងតំបន់ទទួលបាននូវអត្ថប្រយោជន៍ជាច្រើនដូចជា: ការធ្វើឲ្យប្រជាជនទទួលបានការនូវសុខភាពល្អ និងកាត់បន្ថយនូវការចំណាយទៅលើការព្យាបាលជម្ងឺ, កាត់បន្ថយចំនួនស្លាប់របស់ស្ត្រី និងទារក ក្រោយពេលសំរាលកូនរួច បន្ទាប់ពីទទួលបានការពិនិត្យមក និងការព្យាបាលយ៉ាងយកចិត្តទុក

ដាក់ពីគ្រូពេទ្យទាំងក្នុងកំឡុងពេលពេល និងពេលសំរាលកូន, កាត់បន្ថយការស្លាប់ដោយជម្ងឺអេដស៍ គ្រុនឈាម គ្រុនចាញ់ ជម្ងឺរបេង និងជម្ងឺឆ្លងផ្សេងៗ ដោយពួកគាត់ទទួលបាននូវការព្យាបាលដោយការយកចិត្តទុកដាក់ និងការពិគ្រោះពិភាក្សាពីជម្ងឺដោយគ្រូពេទ្យជំនាញ និងការជួយរក្សាអាថកំបាំងរបស់អ្នកជម្ងឺ, កុមារទទួលបាននូវការផ្តល់ថ្នាំបង្ការ ឬវ៉ាក់សាំងការពារជម្ងឺផ្សេងៗ និងការជម្រុញអោយប្រជាជនទទួលសេវាព្យាបាលនៅមន្ទីរពេទ្យជាដើម។

៧. វិស័យគមនាគមន៍

ប្រវែងផ្លូវទៅតាមប្រភេទ ដែលជាសមទ្វិដល់ទទួលបានពីការអភិវឌ្ឍក្នុងរយៈពេលប៉ុន្មានឆ្នាំចុងក្រោយ:

- ផ្លូវក្រាលខ្សាច់ភ្នំ ៣ខ្សែ ប្រវែង៤០៩០ម៉ែត្រ
- ផ្លូវដីស ៨ខ្សែ ប្រវែង១២,១៣០ម៉ែត្រ
- ថែទាំផ្លូវ ២ខ្សែ ប្រវែង៤,៧០០ម៉ែត្រ
- ផ្លូវកអណ្តើក-មេសាង ១ខ្សែ ប្រវែង២,៨០០ម៉ែត្រ
- ផ្លូវក្រាលកៅស៊ូ ពីផ្សារកអណ្តើកទៅភ្នំឈើកាច់ ក្នុងនោះមានប្រវែង១,៩៥០ម៉ែត្រ ជាថវិការបស់រាជរដ្ឋាភិបាល
- ផ្លូវធម្មជាតិលើកដោយប្រជាជនមានប្រវែង១៤.១៤០ម៉ែត្រ។

៨. វិស័យធារាសាស្ត្រ

នៅក្នុងវិស័យធារាសាស្ត្រគឺទទួលបានដូចជា ការស្តារប្រឡាយ អកអំបុក ប្រវែង៨០០០ម៉ែត្រ, ដាក់លូរំដោះទឹកភ្លៀងតាមបណ្តោយផ្លូវជាតិ ប្រវែង ១,៨០០ម៉ែត្រ និងបានធ្វើលូរំដោះទឹកស្អុយ ប្រវែង១,២០០ម៉ែត្រ។²⁹

២.៧. បញ្ហាដែលជួបប្រទះ និងដំណោះស្រាយ

២.៧.១. បញ្ហាដែលជួបប្រទះ

ទន្ទឹមនឹងភាពជោគជ័យក្នុងការអភិវឌ្ឍជីវភាពប្រជាជននៅក្នុងឃុំប្រាសាទទាំងអស់ខាងលើនេះឃុំក៏ជួបនូវបញ្ហាប្រឈមមួយចំនួនដែលបានធ្វើឲ្យឃុំប្រាសាទមានការអភិវឌ្ឍយឺតៗមានពេលខ្លះមានការបំផ្លិចបំផ្លាញទៀតផង ហើយបញ្ហាទាំងអស់នោះមានដូចខាងក្រោម៖

²⁹ ឯកស្រងពីឯកសារដើម: ឯកសារព័ត៌មានស្ថានភាពស្តីពីសេដ្ឋកិច្ច សង្គមកិច្ចឆ្នាំ២០១៨ ឃុំប្រាសាទ ស្រុកកំពង់ត្របែក ខេត្តព្រៃវែង

- ផ្លូវពិបាកធ្វើដំណើរ: បញ្ហានេះកើតមានគ្រប់ភូមិទាំងអស់ដែលនៅក្នុងឃុំប្រាសាទ ពេលគឺភូមិទាំង៩ ដែលមូលហេតុទាំងនេះគឺដោយសារ ផ្លូវលិចទឹក, ខ្វះលូ, ពេលភ្លៀងអំពិល, និងខ្វះការថែទាំ។
- ទិន្នផលស្រូវទាប: បញ្ហានេះកើតមានគ្រប់ភូមិក្នុងឃុំប្រាសាទ ហើយមូលហេតុគឺបណ្តាលមកពី ខ្វះពូជស្រូវទិន្នផលខ្ពស់, ខ្វះបច្ចេកទេសដំណាំស្រូវ, ដីខ្សោះដីជាតិ, និងខ្វះបច្ចេកទេសប្រើប្រាស់ដីគីមី និងថ្នាំសម្លាប់សត្វល្អិត។
- ទឹកស្រោចស្រពដឹកសិកម្មមិនគ្រប់គ្រាន់: បញ្ហានេះកើតមានឡើងគ្រប់ភូមិក្នុងឃុំប្រាសាទ មូលហេតុដែលបណ្តាលមកពី ខ្វះប្រឡាយ, ខ្វះទរបណ្តែត, និងខ្វះម៉ាស៊ីនបូមទឹក។
- សត្វឈឺច្រើន: បញ្ហានេះកើតមានឡើងគ្រប់ភូមិក្នុងឃុំប្រាសាទ ហើយវាបណ្តាលមកពី ខ្វះវ៉ាក់សាំងចាក់ការពារជំងឺសត្វ, ខ្វះបច្ចេកទេសចិញ្ចឹមសត្វ, និងខ្វះបច្ចេកទេសផលិតចំណីសត្វទៀតផង។
- ប្រាក់ចំណូលគ្រួសារទាប: បញ្ហានេះកើតមានគ្រប់ភូមិក្នុងឃុំប្រាសាទ ដែលបណ្តាលមកពី មូលហេតុដូចជា ខ្វះទុនប្រកបមុខរបរ, ខ្វះពូជសត្វចិញ្ចឹម, ខ្វះពូជបន្លែ, ខ្វះបច្ចេកទេសដាំដំណាំ បន្លែ, ខ្វះពូជត្រីចិញ្ចឹម, ខ្វះបច្ចេកទេសចិញ្ចឹមត្រី, និងខ្វះស្រះចិញ្ចឹមត្រីដើមច្រើនទៀតដែលជាមូលហេតុ។
- ចំណាកស្រុកច្រើន: កើតមានឡើងគ្រប់ភូមិទាំងអស់ក្នុងឃុំប្រាសាទ ដែលបណ្តាលមកពីប្រជាជនខ្វះជំនាញវិជ្ជាជីវៈ។
- កុមារអាយុពី០៦ទៅ១១ឆ្នាំមួយចំនួនមិនបានចូលរៀន: បញ្ហាកើតមានគ្រប់ភូមិក្នុងឃុំប្រាសាទ ហើយវាកើតឡើងដោយសារតែឪពុកម្តាយខ្វះការយល់ដឹងពីសារៈប្រយោជន៍នៃការសិក្សា និងដោយសារភាពក្រីក្រ។
- កុមារអាយុពី០៣ទៅ០៥ឆ្នាំមួយចំនួនមិនបានចូលរៀន: បញ្ហាមួយនេះកើតមាននៅគ្រប់ភូមិទាំងអស់ក្នុងឃុំនេះ ដែលវាបណ្តាលមកពី ខ្វះថ្នាក់មត្តេយ្យសហគមន៍, ខ្វះគ្រូមត្តេយ្យសហគមន៍, ខ្វះសម្ភារៈថ្នាក់មត្តេយ្យ, និងអាណាព្យាបាលខ្វះការយល់ដឹងពីសារៈប្រយោជន៍ថ្នាក់មត្តេយ្យ
- ក្រុមជនងាយរងគ្រោះ: បញ្ហានេះកើតមានឡើងគ្រប់ភូមិក្នុងឃុំនេះ ហើយមូលហេតុគឺ ខ្វះការយល់ដឹងពីវិធានការការពារ និងទប់ស្កាត់ការរីករាលដាលនៃមេរោគអេដស៍, ពិការពីកំណើត, ខ្វះជំនាញវិជ្ជាជីវៈសម្រាប់ជនពិការ, ខ្វះការយល់ដឹងពីច្បាប់ចរាចរជើងគោក, ចាស់ជរា

កុមារកំព្រាគ្មានទីពឹង, ខ្វះការយល់ដឹងពីចំណាកស្រុកដោយសុវត្ថិភាព និងខ្វះការយល់ដឹងពីការជួញដូរមនុស្ស។

- ប្រជាពលរដ្ឋយើងច្រើន: បញ្ហានេះកើតឡើងគ្រប់ភូមិក្នុងឃុំនេះ ហើយវាកើតឡើងដោយសារ ខ្វះការយល់ដឹងពីសុខភាពអនាម័យ, ខ្វះបង្គន់អនាម័យ, ខ្វះវ៉ាក់សាំងចាក់ការពារជំងឺផ្សេងៗ, និងខ្វះការយល់ដឹងពីការប្រែប្រួលអាកាសធាតុ។
- ទឹកស្អាតប្រើប្រាស់មិនគ្រប់គ្រាន់: គឺបញ្ហានេះកើតមានគ្រប់ភូមិក្នុងឃុំនេះ ដែលមូលហេតុគឺខ្វះផែងចម្រោះទឹកស្អាត, ខ្វះប្រព័ន្ធទឹកស្អាតដែរ និងខ្វះការយល់ដឹងពីសារៈប្រយោជន៍នៃការចុះអត្រានុកូលដ្ឋាន, និងខ្វះសំបុត្របញ្ជាក់កំណើត និងមរណៈភាពដោយពួកគាត់មិនសូវបានចូលរួមកម្មវិធីអប់រំ។
- អសន្តិសុខ: បញ្ហានេះកើតឡើងគ្រប់ភូមិក្នុងឃុំនេះ ដែលកើតឡើងដោយសារ ខ្វះការយល់ដឹងពីច្បាប់គោលនយោបាយភូមិឃុំមានសុវត្ថិភាព, ខ្វះការរាយការណ៍ជនមុខសញ្ញា, សកម្មភាពក្រុមប្រជាការពារនៅមានកម្រិត។
- ទំនាស់ដីធ្លី: បញ្ហានេះកើតឡើងគ្រប់ភូមិក្នុងឃុំនេះ ហើយមូលហេតុគឺ ខ្វះការយល់ដឹងពីច្បាប់ភូមិបាល, និងខ្វះប្លង់កម្មសិទ្ធិដីធ្លី។
- អំពើហិង្សាក្នុងគ្រួសារ: បញ្ហានេះកើតមានឡើងគ្រប់ភូមិក្នុងឃុំនេះ ដែលវាបណ្តាលមកពីខ្វះការយល់ដឹងពីច្បាប់សិទ្ធិមនុស្ស, ខ្វះការយល់ដឹងពីច្បាប់ទប់ស្កាត់ប្រឆាំងអំពើហិង្សាក្នុងគ្រួសារ, និងខ្វះការយល់ដឹងពីយេនឌ័រ។
- គ្រូមានបន្ទុកការងារលើសពីលទ្ធភាព: បញ្ហានេះកើតមានឡើងនៅសាលាព្រៃរៀរ-ជ្រៃ ដែលបណ្តាលមកពីការខ្វះនូវគ្រូបង្រៀន ដែលជាហេតុធ្វើឲ្យគ្រូនីមួយៗត្រូវធ្វើការបង្រៀនសិស្សចំនួនច្រើនម៉ោង។
- ប្រជាពលរដ្ឋមួយចំនួនមិនបានចុះសំបុត្រអត្រានុកូលដ្ឋាន: ចំពោះបញ្ហានេះកើតមានឡើងនៅគ្រប់ភូមិ ដោយកត្តាមួយចំនួនដូចជា ខ្វះការយល់ដឹងពីសារៈប្រយោជន៍ និងសារៈសំខាន់នៃការចុះសំបុត្រអត្រានុកូលដ្ឋាន។
- ក្មេងៗមួយចំនួនប្រើប្រាស់គ្រឿងញៀន: បញ្ហានេះកើតមានឡើងនៅគ្រប់ភូមិ នៅឃុំប្រាសាទមួយនេះ ទើបបានឲ្យបណ្តាមកពីកុមារទាំងនោះខ្វះការយល់ដឹងពីផលប៉ះពាល់នៃការប្រើប្រាស់គ្រឿងញៀន, ការខ្វះខាតការយល់ដឹងពីគោលនយោបាយ ភូមិឃុំមានសុវត្ថិភាព

ដែលទាក់ទងទៅនឹងការទប់ស្កាត់និងប្រឆាំងគ្រឿងញៀន និងចំណាត់ការរបស់សមត្ថកិច្ច នៅមានសម្រេច។

- កុមារតូចមួយចំនួនមិនបានចាក់ថ្នាំបង្ការជម្ងឺគ្រប់មុខតាមការកំណត់: បញ្ហានេះកើតមានឡើងនៅគ្រប់ភូមិ ដែលបណ្តាលមកពីការខ្វះការយល់ដឹងពីការចាក់ថ្នាំបង្ការ, មិនបានតាមដានការបរិច្ឆេទដែលពេទ្យបានកំណត់ក្នុងប័ណ្ណ និងការខ្វះខាតនូវថវិការ ពេលវេលាសម្រាប់ជូនកូនទៅទទួលថ្នាំបង្ការ។
- ស្ត្រីជាថ្នាក់ដឹកនាំនៅមានចំនួន: បញ្ហានេះកើតមានឡើងនៅគ្រប់ភូមិ ដោយស្ត្រីមួយចំនួនមានចំណេះដឹងទាបនៅឡើយ, និងខ្វះភាពជាអ្នកដឹកនាំ ដែលជាហេតុធ្វើឲ្យស្ត្រីនៅមានភាពទន់ខ្សោយក្នុងគ្រួសារនិងសង្គម។

២.៧.២. ដំណោះស្រាយនូវបញ្ហាដែលកើតមានឡើង

ដើម្បីដោះស្រាយនូវរាល់បញ្ហាដែលកើតមានឡើងនៅក្នុងឃុំប្រាសាទ ក្រុមប្រឹក្សាឃុំបានស្វែងរកដំណោះស្រាយជាច្រើនដើម្បីផ្តល់នូវភាពងាយស្រួលដល់ប្រជាពលរដ្ឋដែលរស់នៅក្នុងឃុំដូចជា:

- ចំពោះបញ្ហាផ្លូវពិបាកធ្វើដំណើរ: ក្រុមប្រឹក្សាឃុំមានយុទ្ធសាស្ត្រមួយចំនួនដូចជា ជួសជុលផ្លូវលំដីស សាងសង់លូកាត់ផ្លូវ ជួសជុលផ្លូវក្រាលខ្សាច់ និងថែទាំផ្លូវខ្សាច់ភ្នំដើម្បីជួយសម្រួលដល់ការធ្វើដំណើរសម្រាប់ប្រជាជន។
- ចំពោះបញ្ហាទិន្នផលស្រូវទាប: ក្រុមប្រឹក្សាឃុំបានផ្តល់នូវពូជស្រូវទិន្នផលខ្ពស់ដល់ប្រជាជនសម្រាប់ធ្វើពូជ បណ្តុះបណ្តាលបច្ចេកទេសដាំដុះដំណាំស្រូវ ផ្សព្វផ្សាយពីសារៈប្រយោជន៍នៃការប្រើប្រាស់ដីធម្មជាតិ និងធ្វើការបណ្តុះបណ្តាលបច្ចេកទេសប្រើប្រាស់ដីគីមី និងថ្នាំសម្លាប់សត្វល្អិត។
- បញ្ហាទឹកស្រោចស្រពដឹកសិកម្មមិនគ្រប់គ្រាន់: ពួកគេបានធ្វើការដឹកប្រឡាយទឹក សាងសង់ទរបណ្តោត និងផ្តល់ម៉ាស៊ីនបូមទឹកសម្រាប់ឲ្យប្រជាជនធ្វើការបូមទឹកដាក់ស្រែប្រមូលដំណាំរបស់ពួកគេ។
- បញ្ហាសត្វឈឺច្រើន: ចំពោះបញ្ហានេះក្រុមប្រឹក្សាឃុំសង្កាត់ បានរៀបចំយុទ្ធសាស្ត្រជាច្រើនដូចជា ផ្តល់វ៉ាក់សាំងចាក់ការពារជម្ងឺសត្វ បណ្តុះបណ្តាលបច្ចេកទេសចិញ្ចឹមសត្វ និងបណ្តុះបណ្តាលបច្ចេកទេសផលិតចំណីសត្វ។

- បញ្ហាប្រាក់ចំណូលទាប: ដើម្បីដោះស្រាយបញ្ហានេះក្រុមប្រឹក្សារៀបចំនូវពូជសត្វមួយចំនួនដើម្បីផ្តល់ជូនប្រជាពលរដ្ឋសម្រាប់ប្រកបរបរចិញ្ចឹមសត្វ បើកវគ្គបណ្តុះបណ្តាលបច្ចេកទេសចិញ្ចឹមសត្វនិងដាំដំណាំ ដឹកស្រះជាលក្ខណៈគ្រួសារជូនប្រជាជន និងផ្តល់ជាទុននិងកម្ចីតណាទានដែលមានការប្រាក់ទាបអាចជូនប្រជាពលរដ្ឋ សម្រាប់ប្រកបរបរចិញ្ចឹមជីវិតគ្រួសារ។
- បញ្ហាចំណាកស្រុកច្រើន: ចំពោះបញ្ហានេះ ពួកគេបានបើកវគ្គបណ្តុះបណ្តាលមួយចំនួនជំនាញសំអាងការ ជំនាញកាត់ដេរ ជំនាញជួសជុលម៉ាស៊ីនគ្រប់គុណ ជំនាញជួសជុលគ្រឿងអេឡិចត្រូនិច និងបង្កើតរោងចក្រកាត់ដេរដើម្បីឲ្យប្រជាជនអាចមានមុខរបរផ្ទាល់ខ្លួននិងរៀនរាល់ការធ្វើចំណាក។
- បញ្ហាកុមារមួយចំនួនមិនបានចូលរៀន: ឃុំប្រាសាទបានរៀបចំនូវផែនការមួយចំនួនដូចជាផ្សព្វផ្សាយដល់ឪពុកម្តាយឲ្យយល់ដឹងអំពីអត្ថប្រយោជន៍នៃការសិក្សា បើកថ្នាក់បំប៉នបន្ថែម និងជួយឧបត្ថម្ភជាសម្ភារៈសិក្សានិងបណ្តុះបណ្តាលគ្រូបន្ថែម។
- បញ្ហាក្រុមជនងាយរងគ្រោះ: ដើម្បីដោះស្រាយនូវបញ្ហានេះគេគួរធ្វើការផ្សព្វផ្សាយអំពីវិធានការការពារការរីករាលដាលនៃមេរោគអេដស៍និងជម្ងឺឆ្លងនានា ផ្តល់នូវឈើច្រត់ រទេះរុញ និងជើងសិប្បនិម្មិត និងបណ្តុះបណ្តាលជំនាញវិជ្ជាជីវៈដល់ជនពិការ។
- បញ្ហាប្រជាពលរដ្ឋឈឺច្រើន: បញ្ហានេះកើតឡើងដោយការខ្វះការយល់ដឹងពីសុខភាពអនាម័យ ហេតុនេះហើយក្រុមប្រឹក្សាឃុំ បានធ្វើការផ្សព្វផ្សាយពីសុខភាពអនាម័យ សាងសង់បង្គន់អនាម័យ និងផ្សព្វផ្សាយពីការការពារនៃបំបែររូលអាកាសធាតុ។
- បញ្ហាអំពើហិង្សាក្នុងគ្រួសារ: គឺធ្វើការផ្សព្វផ្សាយអំពីច្បាប់សិទ្ធិមនុស្ស ផ្សព្វផ្សាយអំពីច្បាប់ទប់ស្កាត់ប្រឆាំងអំពើហិង្សាក្នុងគ្រួសារ និងបណ្តុះបណ្តាលពីយេនឌ័រ។
- បញ្ហាកុមារមួយចំនួនមិនបានចាក់ថ្នាំបង្ការ: គឺក្នុងឃុំប្រាសាទគេឃើញមានការផ្សព្វផ្សាយពីសារៈប្រយោជន៍នៃការចាក់ថ្នាំបង្ការ និងជំរុញនិងលើកទឹកចិត្តដល់ឪពុកម្តាយក្នុងការនាំកូនមកទទួលថ្នាំបង្ការ។
- ចំពោះបញ្ហាស្ត្រីជាអ្នកដឹកនាំមានតិច: ក្រុមប្រឹក្សាឃុំបានរៀបចំវគ្គបណ្តុះបណ្តាលភាពជាអ្នកដឹកនាំដល់ប្រជាជនជាស្ត្រី និងជួយជំរុញដល់ការបញ្ចេញមតិយោលបល់របស់ស្ត្រី។³⁰

³⁰ ដកស្រង់ពីឯកសារដើម កម្មវិធីវិនិយោគបីឆ្នាំរំកិល ឆ្នាំ២០១៩-២០២១ ឃុំប្រាសាទ ស្រុកកំពង់ត្របែក ខេត្តព្រៃវែង

សេចក្តីសន្និដ្ឋាន

ក្រោយពីបានចុះទៅធ្វើការសិក្សាស្រាវជ្រាវរួចមក យើងខ្ញុំបានយល់ដឹងនូវទិដ្ឋភាពទូទៅនៃស្ថានភាពសេដ្ឋកិច្ច និងហេដ្ឋារចនាសម្ព័ន្ធជាក់ស្តែងរបស់ឃុំយ៉ាងច្បាស់តាមរយៈការសាកសួរដោយផ្ទាល់ពីមេឃុំ និងឯកសារមួយចំនួនដែលបានតម្កល់ទុកនៅមន្ទីរឃុំដែលបានធ្វើការរៀបរាប់ពីស្ថានភាពទូទៅ។ ម្យ៉ាងវិញទៀត ក្រៅពីស្ថានភាពទូទៅរបស់ឃុំ យើងក៏បានសង្កេតឃើញថាប្រជាជន ៧៥%ដែលប្រកបរបរធ្វើស្រែ ២៤%ទៀតធ្វើការប្រកបរបរផ្នែកសេវាកម្ម និង១%ធ្វើការប្រកបរបរផ្នែកសិប្បកម្ម។ ក្រៅពីនេះទៅទៀត យើងសង្កេតឃើញថា ឃុំប្រាសាទគឺជាឃុំមួយដែលមានការរីចម្រើនយ៉ាងខ្លាំងលើហេដ្ឋារចនាសម្ព័ន្ធរូបវន្ត ដូចជា ផ្លូវថ្នល់ ប្រព័ន្ធធារាសាស្ត្រ វិស័យសុខាភិបាល និងប្រព័ន្ធអប់រំជាដើម ក្រោមការយកចិត្តទុកដាក់យ៉ាងខ្លាំងខ្លាពីសំណាក់ក្រុមប្រឹក្សាឃុំក្នុងការរៀបចំចុកវិស័យ គោលបំណងនិងគោលដៅ និងយុទ្ធសាស្ត្រក្នុងការអភិវឌ្ឍឃុំ និងផ្តល់នូវភាពងាយស្រួលដល់ប្រជាពលរដ្ឋ។

ជំពូកទី ៣

ការវិនិយោគលើលទ្ធផលនៃ

ការអភិវឌ្ឍហេដ្ឋារចនា

សម្រាប់ប្រព័ន្ធប្រាសាទ

ជំពូកទី ៣

ការវិភាគលើលទ្ធផលនៃការអភិវឌ្ឍហេដ្ឋារចនាសម្ព័ន្ធរួមចំណូលប្រាក់សាច់

៣.១. សមិទ្ធិផលដែលឃុំប្រាសាទសម្រេចបាន

ក្នុងរយៈពេល៤ឆ្នាំចុងក្រោយនេះ ក្រុមប្រឹក្សាឃុំប្រាសាទ បានសម្រេចនូវលទ្ធផលការងារជាច្រើនក្នុងការអភិវឌ្ឍជនបទ ដែលប្រកបដោយប្រសិទ្ធភាពខ្ពស់ ដែលផ្តល់ជាអត្ថប្រយោជន៍យ៉ាងច្រើនដល់ប្រជាជនក្នុងតំបន់ ភាពរីកចម្រើននេះកើតឡើងក៏ដោយសារមានការចូលរួមយ៉ាងខ្លាំងពីប្រជាជន មន្ទីរអភិវឌ្ឍជនបទខេត្តព្រៃវែង ដៃគូជាម្ចាស់ជំនួយ សប្បុរសជន និងជាពិសេសអង្គការរ៉ូមែន (GFCRS) ដែលជាដៃគូជំនួយដ៏សំខាន់មួយចំនួនសម្រាប់អភិវឌ្ឍជនបទនៅឃុំប្រាសាទទាំងមូល។

៣.១.១. ផ្នែកគមនាគមន៍

ក. ចន្លោះឆ្នាំ ២០១៥ ដល់ ២០១៧

ក្នុងឆ្នាំ ២០១៥ ដល់ ឆ្នាំ២០១៧ គេសម្រេចបាននូវការសាងសង់ផ្លូវមួយចំនួនដែលមានប្រវែងសរុប ប្រហែលចំនួន ៣១,២៩៥ ម៉ែត្រ។ ដោយក្នុងនោះមានផ្លូវចំនួន៣ប្រភេទគឺ:

តារាង ១.១ ប្រវែងផ្លូវនៅក្នុងឃុំប្រាសាទ

បរិយាយ	២០១៥	២០១៦	២០១៧
សរុបផ្លូវដីឃុំសង្កាត់ (ម៉ែត្រ)	២,៩០៨	២,៩០៨	២,៩០៨
សរុបប្រវែងផ្លូវ(ម៉ែត្រ)	៣១,២៩៥	៣១,២៩៥	៣១,២៩៥
ប្រវែងផ្លូវតាមបណ្តាឃុំសង្កាត់(ម៉ែត្រ)	១៩,២៩៥	១៩,២៩៥	១៩,២៩៥
ប្រវែងផ្លូវស្រុកឆ្លងកាត់តាមបណ្តាឃុំសង្កាត់ (ម៉ែត្រ)	៤០០០	៤០០០	៤០០០
ប្រវែងផ្លូវជាតិឆ្លងកាត់តាមបណ្តាឃុំសង្កាត់(ម៉ែត្រ)	៨០០០	៨០០០	៨០០០

- ផ្លូវតាមបណ្តាឃុំ សង្កាត់ ដែលមានប្រវែងសរុប ១៩,២៩៥ ម៉ែត្រ
- ផ្លូវខេត្តស្រុកឆ្លងកាត់តាមបណ្តាឃុំ សង្កាត់ ដែលមានប្រវែងសរុប ៤,០០០ ម៉ែត្រ
- ផ្លូវជាតិ ឆ្លងកាត់តាមបណ្តាឃុំ សង្កាត់ ដែលមានប្រវែងសរុប ៨,០០០ ម៉ែត្រ។

ម្យ៉ាងវិញទៀតនៅក្នុងឆ្នាំ២០១៥ គឺឃុំប្រាសាទបានសម្រេចនូវគម្រោងជួសជុលផ្លូវក្រាលខ្សាច់ភ្នំ បានចំនួន ២ភូមិ គឺភូមិបី និងភូមិក្លុង ដែលមានប្រវែង ២.១៤០ម៉ែត្រ ដែលក្នុងនោះដែលត្រូវ

ចំណាយថវិកាអស់ ៨១,៦៨៣,៨០០រៀល ហើយបានផ្តល់ផលដល់ប្រជាជនសរុប ២,០០៤ ក្នុងនោះស្រីចំនួន ១,០៣៥នាក់ និងប្រភពគ្រាំទ្របានមកពីមូលនិធិឃុំ២០១៥។

ខ. ឆ្នាំ ២០១៨

ដោយនៅក្នុងឆ្នាំ ២០១៨ លទ្ធផលនៃការអនុវត្តគម្រោងរបស់ឃុំប្រាសាទដែលទាក់ទងទៅនិងផ្នែកគមនាគមន៍គេឃើញមានចំនួនពីរធំៗដូចខាងក្រោម៖

ទី១ គឺការជួសជុលផ្លូវលំដីស ដែលស្ថិតនៅក្នុងភូមិអំពិល ដែលមានប្រវែងចំនួន ២.៦ គីឡូម៉ែត្រ ដែលចំណាយពេលអស់ប្រហែលចំនួន ៣ខែ ដែលក្នុងនោះគេធ្វើការចំណាយប្រាក់សរុបអស់ប្រហែលចំនួន ៩៦,២០០,០០០៛ មានប្រភពថវិកាគឺជាមូលនិធិឃុំ ហើយបានផ្តល់ផលប្រយោជន៍ដល់ប្រជាជនទាំងអស់សរុបចំនួន ៩១៦នាក់ ក្នុងនោះមានស្រីទាំងអស់ចំនួនប្រហែល ៤៨១នាក់។

ទី២ គឺមានការថែទាំផ្លូវជាប្រចាំ ដែលមានទីតាំងស្ថិតនៅភូមិ ត្រោកដូង ដែលមានប្រវែង ៥៩០០ម៉ែត្រ ក្នុងរយៈពេល១២ខែ ចំណាយថវិកាអស់ ១២,០០០,០០០៛ ដែលជាមូលនិធិរបស់មន្ទីរអភិវឌ្ឍន៍ជនបទខេត្តព្រៃវែង។

គ. ឆ្នាំ ២០១៩

ដោយនៅក្នុងឆ្នាំ ២០១៩ លទ្ធផលនៃការអនុវត្តគម្រោងរបស់ឃុំប្រាសាទដែលទាក់ទងទៅនិងផ្នែកគមនាគមន៍គេឃើញមានចំនួនពីរធំៗដូចខាងក្រោម៖

ទី១ គឺការជួសជុលផ្លូវលំក្រាលខ្សាច់ភ្នំ ដែលស្ថិតនៅក្នុងភូមិអំពិល ដែលមានប្រវែងចំនួន ២.៦២ គីឡូម៉ែត្រ ដែលក្នុងនោះគេធ្វើការចំណាយប្រាក់សរុបអស់ប្រហែល ១២៥,៧២២,៧០៩៛ មានប្រភពថវិកាគឺជាមូលនិធិឃុំ១២៥,៧២២,៧០៩៛ និងទុនចូលរួមចំនួន ៣៥០,០០០៛ ហើយបានផ្តល់ផលប្រយោជន៍ដល់ប្រជាជនសរុបចំនួន ៤,១៧៥នាក់ ក្នុងនោះមានស្រីចំនួន ២,៩៦៩នាក់។

ទី២ គឺមានការថែទាំផ្លូវជាប្រចាំ ដែលមានទីតាំងស្ថិតនៅភូមិ ត្រោកដូង ដែលមានប្រវែង ៥៩០០ម៉ែត្រ ក្នុងរយៈពេល១២ខែ ចំណាយថវិកាអស់ ១២,០០០,០០០៛ ដែលជាមូលនិធិរបស់មន្ទីរអភិវឌ្ឍន៍ជនបទខេត្តព្រៃវែង។

៣.១.២. ផ្នែកការសាស្ត្រ

ចំពោះប្រព័ន្ធធារាសាស្ត្រ គេទទួលបានសមិទ្ធផលមួយចំនួនដូចជា៖

- ស្តារប្រឡាយ អកអំបុក ដែលមានប្រវែង ៨០០០ម៉ែត្រ
- ដាក់លូរំដោះទឹកភ្លៀងតាមបណ្តោយផ្លូវជាតិ ដែលមានប្រវែង ១,៨០០ម៉ែត្រ

- ធ្វើល្អវំដោះទឹកស្អុយ ដែលមានប្រវែង ១,២០០ម៉ែត្រ។
- ការដាក់លូ ដែលមានទីតាំងស្ថិតនៅភូមិអំពិល មានចំនួន៣កន្លែង ក្នុងនោះផងដែលគេធ្វើការចំណាយរយៈពេលអស់ប្រហែល ១ខែ ហើយចំណាយថវិការអស់ ១៣,៥០០,០០០៛ ដែលជាមូលនិធិរបស់ឃុំ។
- សាងសង់លូកាត់ផ្លូវ ដែលស្ថិតនៅក្នុងភូមិដងទុង ចំនួន ១កន្លែង ដែលក្នុងនោះគេនឹងធ្វើការចំណាយប្រាក់សរុបអស់ចំនួនប្រហែល ៤,៤០០,០០០៛ មានប្រភពថវិកាគឺជាមូលនិធិឃុំ៤,៤០០,០០០៛ និងទុនចូលរួមចំនួន ០៛ ហើយបានផ្តល់ផលប្រយោជន៍ដល់ប្រជាជនសរុបចំនួន ៤,១៧៥នាក់ ក្នុងនោះមានស្រីចំនួន ២,៩៦៩នាក់។

៣.១.៣. ផ្នែកហេដ្ឋារចនាសម្ព័ន្ធផ្សេងទៀត

ក. សាលារៀន

សាលារៀន គឺជាកន្លែងបណ្តុះបណ្តាលនូវធនធានមនុស្សដោយផ្តល់នូវចំណេះដឹងផ្សេងៗ លុបបំបាត់នូវអនក្ខរកម្មតាមរយៈ ការអប់រំទូន្មាន និងបណ្តុះនូវមនសិការជាតិមាតុភូមិដល់ពួកគេ ព្រោះពួកគេនឹងក្លាយជាសសរទ្រូងសម្រាប់ប្រទេសជាតិទៅថ្ងៃខាងមុខ។ ការសាងសង់ សាលារៀន និងបំពាក់ តុ កៅអី ក្តារខ្សែដល់សាលារៀន មានសារៈសំខាន់ណាស់ ជាពិសេសនៅតាមទីជនបទមានការខ្វះខាតសាលារៀន សម្រាប់កុមាររៀន ទើបរាជរដ្ឋាភិបាលបានកែប្រែនូវប្រព័ន្ធអប់រំយ៉ាងតឹងរឹង ។ ក្រៅពីនេះផងដែរ នៅឃុំប្រាសាទគេសង្កេតឃើញថា មានការកើនឡើងនូវសាលារៀនជាច្រើនដែលទទួលបានការគាំទ្រពីរដ្ឋាភិបាលដែលក្នុងនោះមានដូចជា៖

តារាង ១.២ បង្ហាញពីចំនួននៃបន្ទប់សាលាដែលបានសាងសង់បន្ថែម

បរិយាយ	បរិមាណកន្លែង	ចំនួនបន្ទប់
មត្តេយ្យសហគមន៍	១	៣
សាលាមត្តេយ្យរដ្ឋ	៣	៧
សាលាមត្តេយ្យឯកជន	១	៥
សាលាបឋមសិក្សា	៤	៥២
អនុវិទ្យាល័យរដ្ឋ	១	១១
វិទ្យាល័យរដ្ឋ	១	២២

ក្រាហ្វិក ១.១ បង្ហាញពីចំនួននៃបន្ទប់សាលាដែលបានសាងសង់បន្ថែម

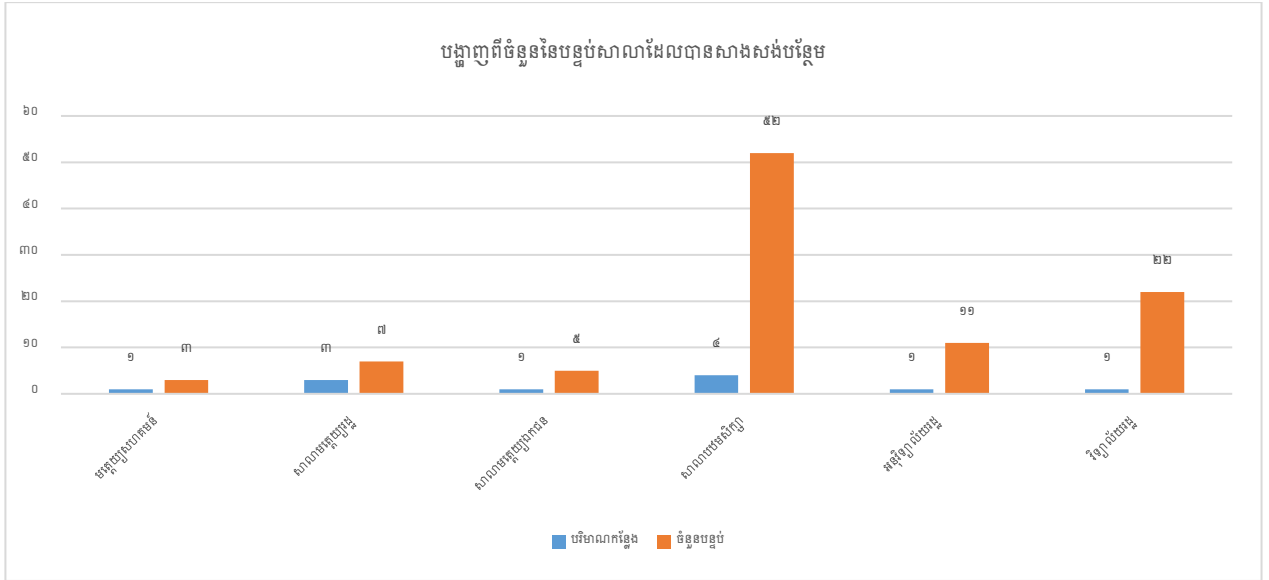

- មត្តេយ្យសហគមន៍ ដែលមានចំនួន៣បន្ទប់
- សាលាមត្តេយ្យរដ្ឋ ដែលមានចំនួន ៣កន្លែង ក្នុងនោះមានបន្ទប់ចំនួន ៧បន្ទប់
- សាលាមត្តេយ្យកំរង ចំនួន ១កន្លែង ដែលក្នុងនោះមានបន្ទប់ចំនួន ៥បន្ទប់
- សាលាបឋមសិក្សា ដែលមានចំនួន ៤កន្លែង ក្នុងនោះមានបន្ទប់ចំនួន ៥២បន្ទប់
- អនុវិទ្យាល័យរដ្ឋ ដែលមានចំនួន ១កន្លែង ដែលមានបន្ទប់ចំនួន ១១បន្ទប់
- និងវិទ្យាល័យរដ្ឋ ចំនួន ១កន្លែង ដែលក្នុងនោះមានបន្ទប់ចំនួន ២២បន្ទប់។

ខ. សុខាភិបាល

ដើម្បីថែទាំ និងគាំពារសុខភាពរបស់ប្រជាពលរដ្ឋដែលរស់នៅក្នុងឃុំប្រាសាទ ឲ្យទទួលបាននូវសុខភាពល្អ, កាត់បន្ថយនូវការចំណាយថវិកាទៅលើការព្យាបាលជម្ងឺ, កាត់បន្ថយការស្លាប់ដោយជម្ងឺអេដស៍, កាត់បន្ថយការស្លាប់របស់ស្ត្រី និងទារកក្រោយពេលសំរាលកូនរួច ក្រុមប្រឹក្សាឃុំបានរៀបចំនូវផែនការមួយចំនួន ដែលក្នុងនោះរួមមាន កម្មវិធីការផ្តល់ការថែទាំ គាំទ្រអ្នកផ្ទុកមេរោគអេដស៍ និងកុមាររងគ្រោះដោយសារជម្ងឺអេដស៍ ដែលស្ថិតនៅគ្រប់ភូមិ ក្នុងរយៈពេល១២ខែ ដែលចំណាយថវិកាអសប្រហែលចំនួន ៥,៥៦០,០០០៛ ដែលជាជំនួយរបស់អង្គការរ៉ូមែន។ ក្រៅពីនេះ គេក៏ឃើញមានការចុះផ្សព្វផ្សាយទាក់ទងនឹងសុខភាព អនាម័យ និងរបៀបទប់ស្កាត់ការឆ្លងជម្ងឺផ្សេងៗ។

គ. អនាម័យបរិស្ថាន និងការផ្គត់ផ្គង់ទឹក

ការប្រើប្រាស់បង្គន់អនាម័យ នៅក្នុងឃុំប្រាសាទក្នុងឆ្នាំ ២០១៧ ដែលគេទទួលបានសមិទ្ធិផលមួយចំនួនដូចជា៖

តារាង ១.៣ ចំនួនគ្រួសារដែលប្រើប្រាស់បង្គន់អនាម័យ

បរិយាយ	២០១៥	២០១៦	២០១៧
ចំនួនគ្រួសារមានបង្គន់អនាម័យប្រើប្រាស់	២,៣៦២	២,២៦៤	២,៤២៩
ចំនួនគ្រួសារប្រើប្រាស់បង្គន់មានបច្ចេកទេស	២,១៥៦	២,០៨០	២,៣៥២
ចំនួនគ្រួសារមានប្រភពទឹកជិតជាង១៥០ម៉ែត្រពីផ្ទះ	២,៦២១	២,៧៩៦	២,២២១
%មានបង្គន់អនាម័យប្រើប្រាស់	៨៥.១%	៨១.០%	៨៦.១%
%ប្រើប្រាស់បង្គន់មានបច្ចេកទេស	៧៧.៧%	៧៤.៤%	៨៣.៤%
%មានប្រភពទឹកជិតជាង១៥០ម៉ែត្រពីផ្ទះ	៩៤.៥%	១០០.០%	៧៨.៨%

ក្រាហ្វិក ១.២ ចំនួនគ្រួសារដែលប្រើប្រាស់បង្គន់អនាម័យ

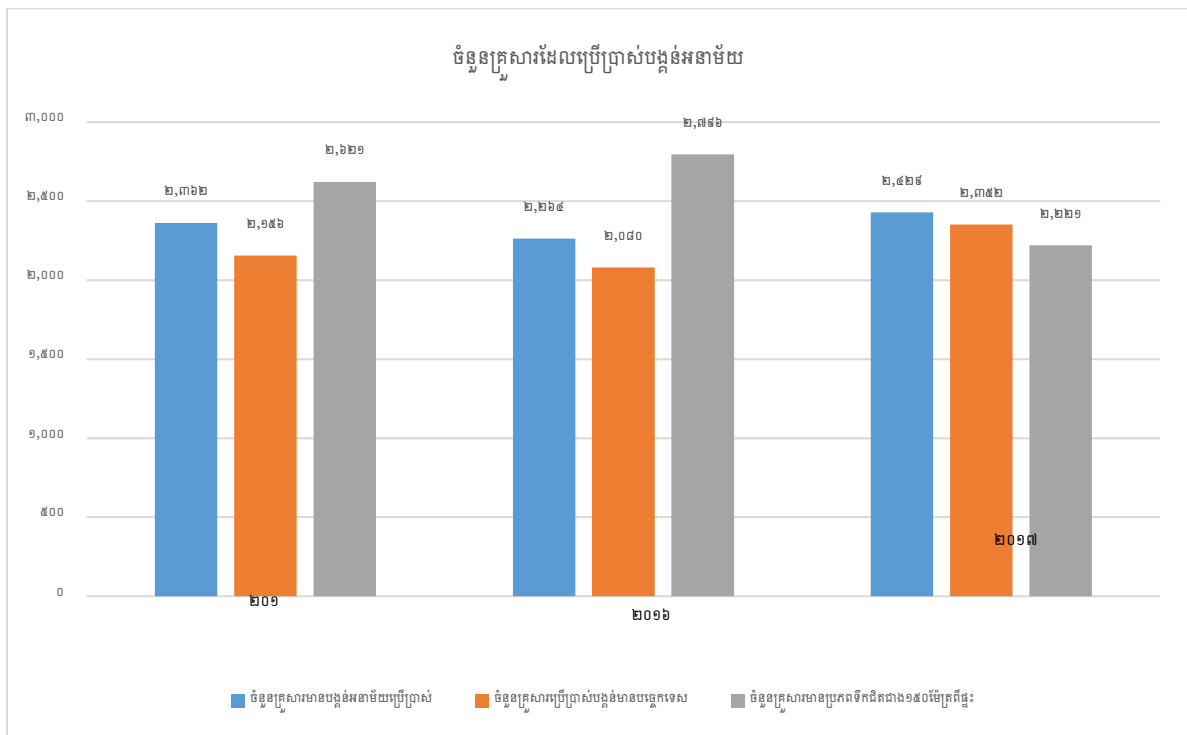

- ចំនួនគ្រួសារដែលមានបង្គន់អនាម័យប្រើប្រាស់ នៅឆ្នាំ២០១៥ គឺមានចំនួន ២,៣៦២ គ្រួសារ ដែលត្រូវនិង៨៥,១% ហើយក៏មានការធ្លាក់ចុះមកវិញនៅឆ្នាំ២០១៦ ដែលមានចំនួនប្រហែល ២,២៦៤ គ្រួសារដែលត្រូវនិង ៨១,០% ប៉ុន្តែមានការកើនឡើងវិញរហូតដល់ ២,៤២៩គ្រួសារក្នុងឆ្នាំ២០១៧ ហើយត្រូវនិង ៨៦,១%។
- ចំនួនគ្រួសារដែលប្រើប្រាស់បង្គន់មានបច្ចេកទេស នៅឆ្នាំ២០១៥ គឺមានចំនួន ២,១៥៦ ដែលត្រូវនិង៧៧,៧% ហើយមានការធ្លាក់ចុះវិញនៅឆ្នាំ២០១៦ ដែលមានចំនួនប្រហែល ២,០៨០ ដែលត្រូវនិង៧៤,៤% ប៉ុន្តែមានការកើនឡើងរហូតដល់ ២,៣៥២ គ្រួសារក្នុងឆ្នាំ ២០១៧ ហើយត្រូវនិង ៨៣,៤%។
- ចំណែកគ្រួសារដែលមានប្រភពទឹកជិតជាង១៥០ម៉ែត្រពីផ្ទះ នៅឆ្នាំ២០១៥ គឺមានចំនួន ២,៦២១ គ្រួសារ ដែលត្រូវនិង៩៤,៥% ហើយក៏មានការកើនឡើងវិញនៅឆ្នាំ២០១៦ ដែល ក្នុងនោះមានចំនួនប្រហែល ២,៧៩៦ ដែលត្រូវនិង១០០.០% ប៉ុន្តែមានការកើនឡើងរហូត ដល់ ២,២២១ គ្រួសារក្នុងឆ្នាំ២០១៧ ហើយត្រូវនិង ៧៨,៨% ។

ក្រាហ្វិក ១.៣ ភាគរយគ្រួសារប្រើប្រាស់បង្គន់មានបច្ចេកទេស

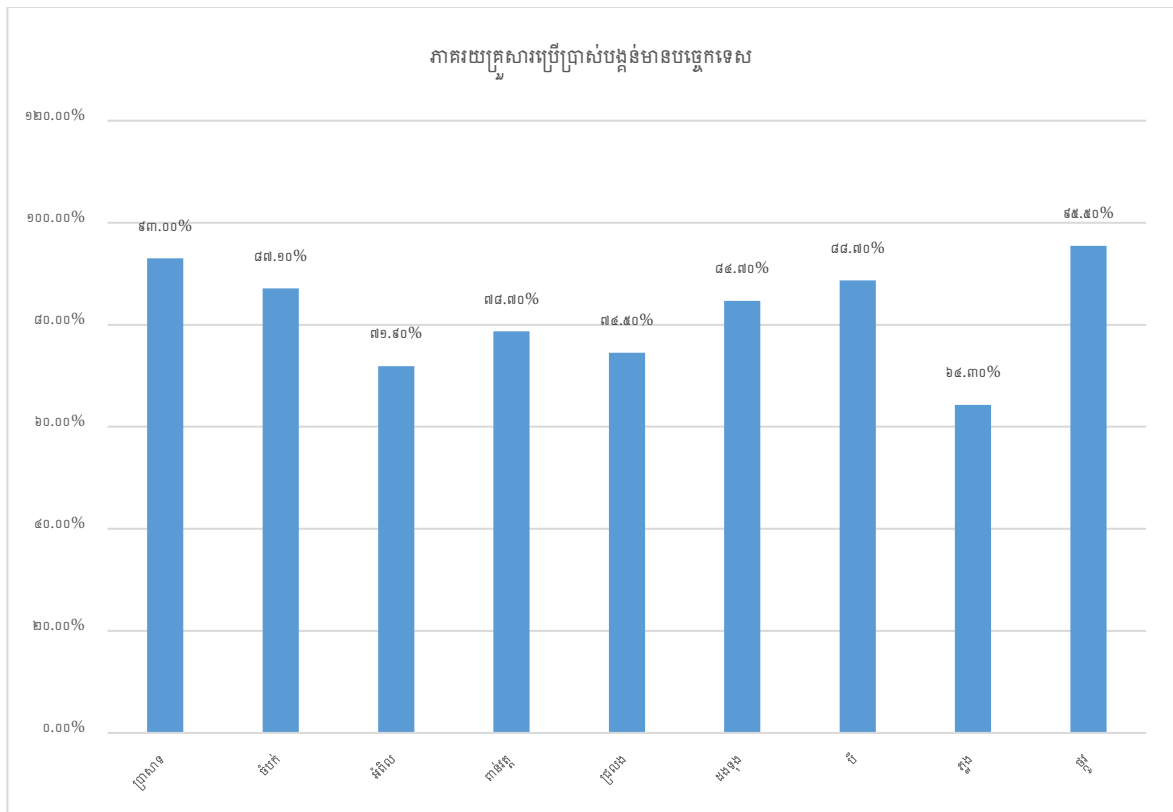

តារាង១.៤ ការប្រើប្រាស់ទឹក

បរិយាយ		២០១៥	២០១៦	២០១៧
គ្រួសារសរុបដែលមានការប្រើប្រាស់ទឹកស្អាត		២,៧៧៤	២,៧៩៦	២,៨២០
ក្នុងនោះ:	ទឹកដែលឆ្លងកាត់ប្រព័ន្ធធ្វើទឹកឱ្យស្អាត	១៥០	២៩០	៦៥០
	ទឹកអណ្តូងស្នប់ឬអណ្តូងចម្រុះ	២,៦៩៥	២,៥០៦	២,១៧០
%គ្រួសារមានទឹកស្អាតប្រើប្រាស់		១០០.០	១០០.០	១០០.០

ក្រាហ្វិក១.៤ ការប្រើប្រាស់ទឹក

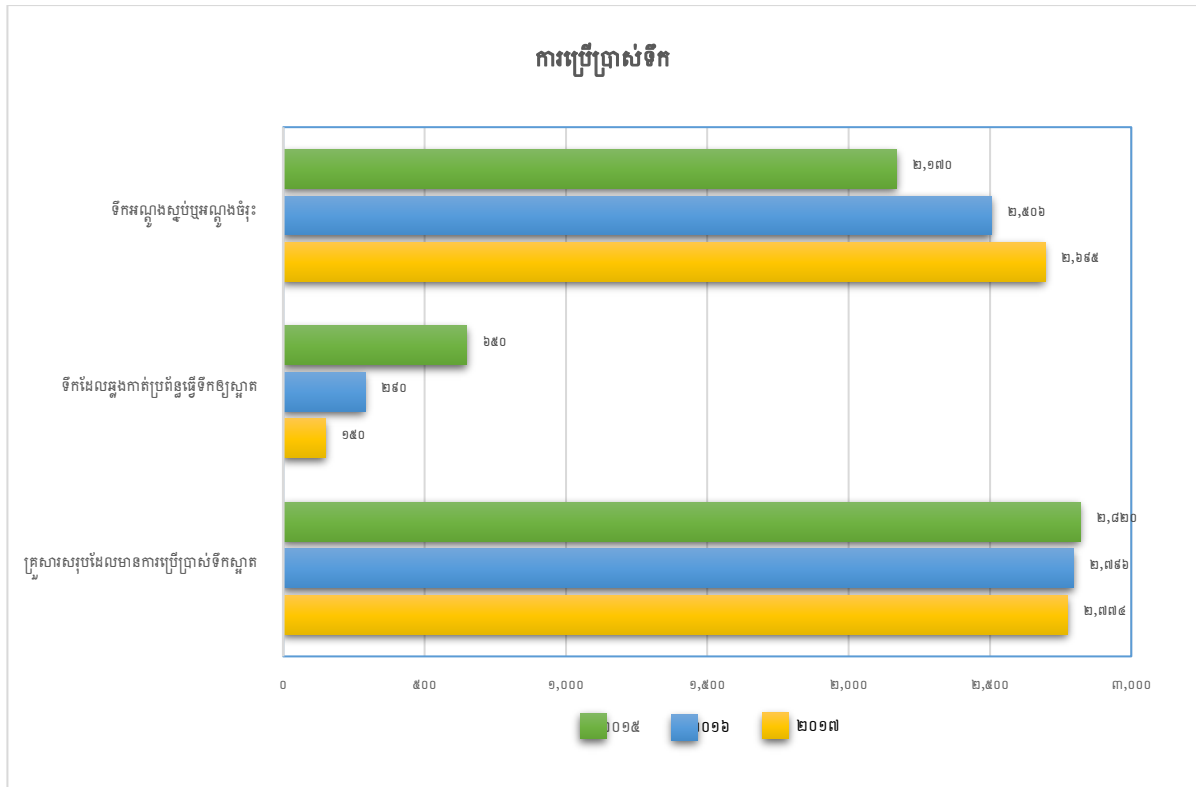

ចំពោះការប្រើប្រាស់ទឹកស្អាតនៅក្នុងឃុំប្រាសាទនៅក្នុងឆ្នាំ ២០១៥ដល់២០១៧ ក៏មានការកើនឡើងពីចំនួន២,៧៧៤គ្រួសារ នៅឆ្នាំ២០១៥ ហើយមានចំនួន២,៧៩៦ នៅឆ្នាំ២០១៦ និងកើនដល់២,៨២០គ្រួសារ នៅឆ្នាំ២០១៧នៃចំនួនគ្រួសារសរុប។ដោយក្នុងនោះគ្រួសារដែលមានការប្រើប្រាស់ទឹកឆ្លងកាត់ប្រព័ន្ធ ធ្វើឱ្យទឹកស្អាតមានការកើនឡើងពី១៥០គ្រួសារនៅឆ្នាំ ២០១៥, ២៩០

គ្រួសារឆ្នាំ២០១៦ និង៦៥០គ្រួសារនៅឆ្នាំ ២០១៧។ បន្ទាប់ពីនេះ គ្រួសារដែលប្រើប្រាស់ទឹកអណ្តូង មានការថយចុះពីចំនួន ២,៦៩៥គ្រួសារនៅឆ្នាំ ២០១៥ និងមានចំនួន២៥០៦ នៅឆ្នាំ២០១៦ ហើយ មានការថយចុះរហូតដល់ ២,១៧០គ្រួសារឆ្នាំ ២០១៧ ដោយមានការកែប្រែនៃការប្រើប្រាស់ទឹកពី ការប្រើទឹកអណ្តូងទៅប្រើប្រាស់នូវទឹកដែលមានការឆ្លងកាត់ប្រព័ន្ធផ្ទៃទឹកស្អាតវិញ។

សរុបមកសមិទ្ធិផលដែលទទួលបានមកពីការអភិវឌ្ឍហេដ្ឋារចនាសម្ព័ន្ធរូបវន្តនេះ បាន លើកស្ទួយជីវភាពរបស់ប្រជាពលរដ្ឋដែលរស់នៅក្នុងឃុំប្រាសាទ ក៏ដូចជាប្រជាជនដែលធ្វើដំណើរ ឆ្លងកាត់ផ្លូវទាំងនោះយ៉ាងឆាប់រហ័ស និងមានប្រសិទ្ធភាព។ បន្ទាប់ពីការសាងសង់រួច ការប្រែប្រួល ជាវិជ្ជមាននៃជីវភាពរបស់ប្រជាជនបានប្រសើរឡើងដោយអង្កេតឃើញថា កម្រិតនៃបញ្ហាសុខ ភាពបានថយចុះ អត្រាចុះឈ្មោះចូលរៀនមានកម្រិតខ្ពស់ សកម្មភាពធ្វើដំណើរ និងដឹកជញ្ជូនមាន ការកើនឡើង ទំនាក់ទំនងទីផ្សារបានលឿន ការប្រកបរបរកសិកម្មកើនឡើង ដោយសារប្រជាពល រដ្ឋមិនបានធ្វើការពឹងផ្អែកលើទឹកភ្លៀងទៀត ហើយសកម្មភាពលក់ដូរនៅទីផ្សារមួយចំនួនក៏មាន ការកើនឡើងដែរ។

៣.២. គម្រោងអភិវឌ្ឍហេដ្ឋារចនាសម្ព័ន្ធរូបវន្តមិនទាន់សម្រេច និងគ្មានថវិកាគ្រាំទ្រ

សរុបមកនៅក្នុងឃុំប្រាសាទគម្រោងអភិវឌ្ឍហេដ្ឋារចនាសម្ព័ន្ធរូបវន្តមិនទាន់សម្រេច និង គ្មានថវិកាគ្រាំទ្រ គឺមានចំនួន ៦គម្រោងទៀតនៅក្នុងឆ្នាំ ២០១៩

តារាង ១.៥ ហេដ្ឋារចនាសម្ព័ន្ធរូបវន្តមិនទាន់សម្រេច និងគ្មានថវិកាគ្រាំទ្រ

បរិយាយ		ជួសជុលផ្លូវលំដីស	ស្តារប្រឡាយ ស្រោចស្រព	កសាងទរបណ្តោ ត
ទីតាំង		ភូមិ១ដល់៥,៧,៩	ភូមិ ១,៣,៤,៥,៦,៧,៩	ភូមិ ១,៥
លទ្ធផល	បរិមាណ	៨.៨	១០	២
	ឯកតា	គ.ម	គ.ម	គ.ម
រយៈពេល		២ ខែ	២ ខែ	១ ខែ
អ្នកទទួល ផល	សរុប	១០,០២៨	១៣,៣២៧	៤,១៩១
	ស្រី	៥,៩៧៧	៦,៩០៤	២,១៧៥
តម្លៃប៉ាន់ស្មាន (រៀល)		១៥១,៩៦០,០០០	២៥២,៩០០,០០០	៣០,០០០,០០០

តារាង ១.៦ ហេដ្ឋារចនាសម្ព័ន្ធប្រវត្តិមិនទាន់សម្រេច និងគ្មានថវិកាគ្រាំទ្រ

បរិយាយ		ដីកស្រះចិញ្ចឹមត្រី	ផ្តល់ថ្នាក់មត្តេយ្យសហគមន៍	កែលម្អសោសាងសង់ប្រព័ន្ធទឹកស្អាត
ទីតាំង		គ្រប់ភូមិ	ឃុំ	ប្រាសាទ
លទ្ធផល	បរិមាណ	១៨	៦	១
	ឯកតា	ស្រះ	ថ្នាក់	កន្លែង
រយៈពេល		៣ ខែ	១ ខែ	១ ឆ្នាំ
អ្នកទទួលបាន	សរុប	៣,៥០០	១៥០	២,៩៦៥
	ស្រី	១,៨៧៥	៩៥	១,៥៨៥
តម្លៃប៉ាន់ស្មាន (រៀល)		៣៦,០០០,០០០	២៤,០០០,០០០	៤,០០០,០០០

- គម្រោងទី១ គឺការជួសជុលផ្លូវលំដីស ក្នុងនោះមានប្រវែងចំនួន ៨.៨ គីឡូម៉ែត្រ ចំណាយអស់ប្រហែល ១៥១,៩៦០,០០០ ដែលស្ថិតនៅ ភូមិចំនួន៧ គឺភូមិប្រាសាទ ភូមិចំបក់ ភូមិអំពិល ភូមិពាន់វត្ត ភូមិជ្រលង ភូមិបី និងភូមិថ្កូវ ដែលប្រើរយៈពេលប្រហែល២ខែ ជាពិសេសបានផ្តល់ផលដល់ចំនួនប្រជាជនសរុប ១០,០២៨នាក់ ក្នុងនោះមានស្រីចំនួន ៥,៩៧៧នាក់។
- គម្រោងទី២ គឺការស្តារប្រឡូស្រោចស្រប ក្នុងនោះមានប្រវែង ១០ គីឡូម៉ែត្រ ចំណាយអស់ប្រហែល ២៥២,៩០០,០០០ ដែលស្ថិតនៅ ភូមិចំនួន៧ គឺភូមិប្រាសាទ ភូមិអំពិល ភូមិពាន់វត្ត ភូមិជ្រលង ភូមិដងទុង ភូមិបី និងភូមិថ្កូវ ដែលប្រើរយៈពេលប្រហែល២ខែ ជាពិសេសបានផ្តល់ផលដល់ចំនួនប្រជាជនសរុប ១៣,៣២៧នាក់ ក្នុងនោះមានស្រីចំនួន ៦,៩៧៧នាក់។
- គម្រោងទី៣ គឺសាងសង់ទម្រង់បណ្តែត ក្នុងនោះមានប្រវែង ២ គីឡូម៉ែត្រ ចំណាយអស់ប្រហែល ៣០,០០០,០០០ ដែលស្ថិតនៅ ភូមិចំនួន៤ គឺភូមិប្រាសាទ ភូមិចំបក់ និងភូមិជ្រលង ដែលប្រើរយៈពេលទាំងអស់ប្រហែលជា ១ខែ ជាពិសេសបានផ្តល់ផលប្រយោជន៍យ៉ាងច្រើនដល់ចំនួនប្រជាជនទាំងអស់សរុបចំនួន ៤,១៩១នាក់ ក្នុងនោះមានស្រីចំនួន ២,១៧៥នាក់។

- គម្រោងទី៤ គឺការដឹកស្រះចិញ្ចឹមត្រីក្នុងនោះមានសរុបចំនួន ១៨ស្រះ ចំណាយអស់ប្រហែល ៣៦,០០០,០០០៛ ដែលស្ថិតនៅ ភូមិចំនួន៩ គឺភូមិប្រាសាទ ភូមិចំបក់ ភូមិអំពិល ភូមិពាន់រត្ត ភូមិជ្រលង ភូមិដងទុង ភូមិបី ភូមិភ្នង និងភូមិថ្កូវ ដែលប្រើរយៈពេលប្រហែល៣ខែ ជាពិសេសបានផ្តល់ផលដល់ចំនួនប្រជាជនសរុប ៣,៥០០នាក់ ក្នុងនោះមានស្រីចំនួន ១,៨៧៥នាក់។
- គម្រោងទី៥ គឺផ្តល់ថ្នាក់មត្តេយ្យសហគមន៍ ក្នុងនោះមានចំនួន៦ថ្នាក់ ចំណាយអស់ប្រហែល ២៤,០០០,០០០៛ ដែលស្ថិតនៅ ក្នុងឃុំប្រាសាទផ្ទាល់ ដែលនិងប្រើរយៈពេលប្រហែល១ខែ ជាពិសេសបានផ្តល់ផលដល់ចំនួនប្រជាជនសរុប ១៥០នាក់ ក្នុងនោះមានស្រីចំនួន ៩៤នាក់។
- គម្រោងទី៦ គឺការរៀបចំកែលំអសាងសង់ប្រព័ន្ធទឹកស្អាត ក្នុងនោះមានចំនួន ១ កន្លែង ដែលនិងចំណាយអស់ប្រហែល ៤,០០០,០០០៛ ដែលស្ថិតនៅ ភូមិប្រាសាទ ហើយប្រហែលជាត្រូវចំណាយពេលកែប្រែ ១ឆ្នាំ ម្យ៉ាងវិញទៀតបានផ្តល់ផលប្រយោជន៍ដល់ប្រជាជនសរុប២,៩៨៥ ក្នុងនោះមានស្រីចំនួន ១,៥៨៥នាក់។

៣.៣. បញ្ហាប្រឈមលើការអភិវឌ្ឍន៍ហេដ្ឋារចនាសម្ព័ន្ធរូបវន្តក្នុងឃុំប្រាសាទ

- ចំពោះបញ្ហាប្រឈមនៃការអភិវឌ្ឍន៍ហេដ្ឋារចនាសម្ព័ន្ធរូបវន្តមានកត្តាមួយចំនួនដូចជា:
- > ទឹកស្រោចស្រពដឹកសិកម្មមិនគ្រប់គ្រាន់: បញ្ហានេះកើតមានឡើងគ្រប់ភូមិក្នុងឃុំប្រាសាទ មូលហេតុដែលបណ្តាមកពី ខ្វះប្រឡាយ, ខ្វះទរបណ្តាត, និងខ្វះម៉ាស៊ីនបូមទឹក។
 - > ភាពខ្វះខាតថវិការគាំទ្រ: ក្នុងការសាងសង់សំណង់នីមួយៗគឺត្រូវការជាចាំបាច់នូវថវិការ ក្នុងការប្រើប្រាស់ដូចជា ការទិញសម្ភារៈ ការទិញវត្ថុធាតុដើម ការចំណាយទៅលើកម្មករ (ការចំណាយទៅលើការហូបចុក ការស្នាក់នៅ ការឈឺស្អាត និងប្រាក់ចំណូលរបស់កម្មករ) ។ ការចំណាយទាំងនេះ គឺសុទ្ធសឹងត្រូវការប្រាក់ ហេតុនេះហើយវាគឺជាកត្តាមួយដល់សំខាន់ក្នុងការអភិវឌ្ឍន៍ជនបទផងដែរ។
 - > រថយន្តធំបើកបរលើទម្ងន់: បញ្ហានេះដែលគឺបានកើតឡើងគ្រប់ភូមិទាំងអស់នៅក្នុងឃុំប្រាសាទ គឺតែងតែទទួលនូវឥទ្ធិពលមួយចំនួនពីសង្គមដែលបង្កការលំបាកដល់ការអភិវឌ្ឍហេដ្ឋារចនាសម្ព័ន្ធមានដូចជា បញ្ហានយោបាយនៅក្នុងសង្គមទាំងមូល ការប្រើប្រាស់រថយន្តដុកទំនិញលើសទំងន់ដែលបានកំណត់ ការចាត់ចែងថវិការនិងសម្ភារៈសាងសង់ពុំបាន

ត្រឹមត្រូវ ខ្វះខាតភាពទំនួលខុសត្រូវរបស់អ្នកមេការ និងការមិនបានត្រួចពិនិត្យ ឬពុំបាន ត្រួចពិនិត្យត្រឹមត្រូវ។

- > កត្តាអនាម័យ: ប្រជាជននៅក្នុងឃុំប្រាសាទមានការយល់ដឹងតិចពីអនាម័យពីព្រោះកម្មវិធី ឬការជួបជុំដែលអប់រំពីអត្ថប្រយោជន៍នៃការប្រើប្រាស់បង្គន់អនាម័យ នៅមានកម្រិតហើយ ពុំធ្វើឡើងជាច្រើនដងនោះទេ ហើយបើទោះជាមានកម្រិតប្រជាជនជាច្រើនមិនបានទៅចូលរួម ក្នុងកម្មវិធីផ្សព្វផ្សាយដែរ ទើបជាហេតុដែលពួកគាត់មួយចំនួននៅតែប្រកាន់ភ្ជាប់ការបន្ទោរ បង់នៅតាមព្រៃតូចៗក្បែរផ្ទះរបស់ពួកគាត់ និងប្រើប្រាស់ទឹកមិនស្អាត។ ហើយកាលណា ប្រជាជនបានយល់ដឹងពីសារៈប្រយោជន៍សំខាន់នៃការប្រើប្រាស់បង្គន់អនាម័យដែលជួយ ការពារពួកគាត់ពីជម្ងឺផ្សេងៗនិងមានភាពងាយស្រួលក្នុងការប្រើប្រាស់ នោះពួកគាត់និង ពិចារណាក្នុងការកសាងសង់បង្គន់អនាម័យ។
- > តំបន់មួយចំនួនមានបញ្ហាលិចទឹក: បញ្ហាលិចទឹកនេះពិតជាមានការលំបាកខ្លាំងណាស់ ក្នុងការអភិវឌ្ឍនៅក្នុងតំបន់ជនបទនេះ និងបញ្ហានេះបានកើតឡើងនៅគ្រប់ភូមិទាំងអស់ នៃឃុំប្រាសាទហើយតំបន់ដែលមានបញ្ហាលិចទឹកនេះផងដែរ ក៏ងាយនឹងមានការឆ្លងជម្ងឺ ផ្សេងៗទៀតយ៉ាងងាយស្រួល ដោយសារប្រជាជនដែលរស់នៅក្នុងឃុំនេះមិនបានយល់ ដឹងពីការប្រើប្រាស់ទឹកស្អាត និង ការបន្ទោរបង់ឲ្យបានត្រឹមត្រូវ និងមានអនាម័យក្នុងការ រស់នៅប្រចាំថ្ងៃ។ តំបន់ដែលមានការលិចនេះគឺពិតជាមានការលំបាកក្នុងការសាងសង់ បង្គន់អនាម័យ។

៣.៤. ដំណោះស្រាយ

ដើម្បីដោះស្រាយនូវបញ្ហាដែលជះឥទ្ធិពលទៅលើការអភិវឌ្ឍន៍ហេដ្ឋារចនាសម្ព័ន្ធរូបវន្ត គេ គួរធ្វើការសិក្សាឲ្យបានត្រឹមត្រូវទៅលើបញ្ហាដែលជួបប្រទះ ហើយដំណោះស្រាយទាំងអស់នោះ រួមមាន:

- ✓ កត្តាទឹកស្រោចស្រពដឹកសិកម្មមិនគ្រប់គ្រាន់: ឆ្លើយតបចំពោះបញ្ហានេះ រាជរដ្ឋាភិបាល និងក្រសួងស្ថាប័នពាក់ព័ន្ធ ជាពិសេសក្រសួងធនធានទឹកនិងឧត្តនិយម គួរតែពិនិត្យ យក ចិត្តទុកដាក់ និងដោះស្រាយបញ្ហាគ្មានប្រព័ន្ធស្រោចស្រព (ប្រជាជនក្នុងឃុំភាគច្រើនកំពុង ជួបប្រទះ) និងបញ្ហាមិនមានទឹកគ្រប់គ្រាន់ក្នុងការស្រោចស្រព។ ស្របទៅតាម គោល នយោបាយទឹក និងប្រព័ន្ធធារាសាស្ត្រសម្រាប់នីតិកាលទី៥ រួមមានការលើកកម្ពស់ការ គ្រប់គ្រងធនធានទឹក និងការអភិវឌ្ឍប្រព័ន្ធធារាសាស្ត្រ បង្កើនប្រសិទ្ធភាពនៃការថែទាំ និង

ជួសជុលហេដ្ឋារចនាសម្ព័ន្ធធារាសាស្ត្រ។ ជាក់ស្តែង យោងតាមប្រភពទិន្នន័យខាងលើក្នុង ឃុំនេះត្រូវធ្វើការដោះស្រាយបញ្ហាប្រព័ន្ធធារាសាស្ត្រ កសាងប្រព័ន្ធធារាសាស្ត្រថ្មី នៅគ្រប់ ភូមិទាំងអស់ដោយចាប់ផ្តើមពីភូមិដែលជួបប្រទះ បញ្ហាច្រើនទៅតិចតាមលំដាប់រៀងគ្នាដូច ជា ភូមិជ្រលង និងភូមិថ្កូវ (បញ្ហាស្មើគ្នា), ភូមិចំបក់ និងភូមិពាន់វត្ត(បញ្ហាស្មើគ្នា), ភូមិបី,ភូមិ អំពិល,ភូមិភ្នំ,ភូមិប្រាសាទ, និងភូមិដូនទុង។ ទី២គឺធ្វើការជួសជុល ឬស្តារប្រព័ន្ធធារាសា ស្ត្រ នៅភូមិចំនួន៤ ដោយចាប់ផ្តើមពីភូមិដែលជួបប្រទះបញ្ហាច្រើនតិចទៅតាមលំដាប់ រៀងគ្នាដូចជា ភូមិអំពិល, ភូមិប្រាសាទ, ភូមិដូនទុង និងភូមិថ្កូវ(បញ្ហាស្មើគ្នា)។ សម្គាល់៖ ភូមិចំនួន ៤ មានភូមិអំពិល ភូមិប្រាសាទ ភូមិដូនទុង និងភូមិថ្កូវ ជួបបញ្ហាទាំង២ខាងលើ ដោយគ្រួសារខ្លះក្នុងភូមិទាំងនេះមានដីស្រែដែលមិនមានប្រឡាយទឹក និងគ្រួសារខ្លះទៀត មានប្រឡាយ ប៉ុន្តែមិនមានទឹកស្រោចស្រពគ្រប់គ្រាន់។ យោងតាមទិន្នន័យវិភាគដែលទទួលបានពីប្រជាជន ជាទូទៅ ដីស្រែដែលនៅជិត ប្រព័ន្ធធារាសាស្ត្រ អាចមានលទ្ធភាពធ្វើ ការដាំដុះបាន ២រដូវ ឬ៣រដូវ ប៉ុន្តែចំពោះដីស្រែដែលគ្មានប្រព័ន្ធធារាសាស្ត្រ អាចធ្វើការដាំ ដុះបានតែម្តងគត់។ ប្រសិនបើដោះស្រាយបញ្ហានោះបាន នោះពិតជាធ្វើឲ្យកើនឡើង កម្រិតជីវភាពរបស់ប្រជាកសិករមែន ព្រោះបើតាមទិន្នន័យវិភាគបញ្ជាក់ថា ទិន្នផលជា មធ្យមនៃការដាំដុះតែមួយរដូវ ស្មើនឹង ២,១១តោនក្នុង១ហិកតា។ រីឯទិន្នផលជាមធ្យមនៃ ការដាំដុះ២រដូវ ស្មើនឹង ៥,៣០តោនក្នុង១ហិកតា ហើយចំពោះទិន្នផលជាមធ្យមនៃការដាំ ដុះ ៣រដូវ ស្មើនឹង ៦,២០ តោនក្នុង១ហិកតា។ ចំពោះអាជ្ញាធរដែនដីមូលដ្ឋានក្នុងឃុំ ប្រាសាទផ្ទាល់ មានគោលដៅឲ្យប្រជាកសិករមានទឹកស្រោចស្រពដំណាំកសិកម្មគ្រប់ គ្រាន់ដែលតម្រូវឲ្យជួសជុល ស្តារ និងកសាងប្រព័ន្ធធារាសាស្ត្រថ្មីប្រវែង ១៥គីឡូម៉ែត្រនៅ ឆ្នាំ ២០២២ (សព្វថ្ងៃមានប្រវែងត្រឹមតែ ៣គីឡូម៉ែត្រតែប៉ុណ្ណោះ)។

- ✓ កត្តាថវិកា: មិនថានៅទីណា តំបន់ណា ឬឃុំណាទេគឺសុទ្ធសឹងតែជួបបញ្ហាខ្វះខាតថវិកា ក្នុងការអភិវឌ្ឍន៍ហេដ្ឋារចនាសម្ព័ន្ធ ដូចគ្នានេះដែលឃុំប្រាសាទក៏បែបនេះដែរ ដើម្បីដោះស្រាយនូវបញ្ហានេះមានតែធ្វើការដេញថ្លៃក្នុងការសាងសង់ ដើម្បីកាត់បន្ថយការចំណាយ ខ្ពស់ និងទទួលបានគុណភាពខ្ពស់, ស្វែងរកដៃគូអភិវឌ្ឍន៍សប្បុរសដល់ជនបទឲ្យបាន ច្រើនដូចជា ស្ថាប័នពាក់ព័ន្ធ និងអង្គការក្រៅរដ្ឋាភិបាលជាដើម, ស្នើទៅកាន់រាជរដ្ឋាភិបាល ក្នុងការផ្តល់ជំនួយក្នុងការអភិវឌ្ឍឃុំប្រាសាទ ស្រុកកំពង់ត្របែក ដែលមានភូមិចំនួន៩ និង បង្កើតកម្មវិធីសប្បុរសធម៌ ដើម្បីទទួលបានប្រាក់សម្រាប់អភិវឌ្ឍ

- ✓ រថយន្តធំបើកបរលើសទម្ងន់៖ ដំណោះស្រាយនៃបញ្ហានេះ មានដូចជាទប់ស្កាត់ការប្រើប្រាស់រថយន្តដុតទំនិញលើសទំងន់ដែលបានកំណត់, រក្សាសន្តិភាព និងសណ្តាប់ធ្នាប់ល្អក្នុងប្រទេស, រៀបចំគោលនយោបាយក្នុងប្រទេសទាំងមូលឲ្យបានត្រឹមត្រូវ និងបែងចែកថវិការក្នុងការសាងសង់ឲ្យមានប្រសិទ្ធភាពខ្ពស់
- ✓ កត្តាអនាម័យ៖ វិធីសាស្ត្រក្នុងការដោះស្រាយបញ្ហានេះ គឺបង្កើនការបណ្តុះបណ្តាលដល់ជនបង្គោល ដើម្បីធ្វើការអប់រំបន្តដល់ប្រជាជននៅជនបទឲ្យទទួលបាននូវចំណេះដឹងពីអនាម័យ ឬក៏អាចប្រើវិធីសាស្ត្រមួយទៀតគឺ ការផ្តល់អំណោយ ឬ វត្ថុអនុស្សាវរីយ៍ដល់អ្នកចូលរួមដើម្បីលើកទឹកចិត្តឲ្យប្រជាជនជនបទមកចូលរួមការប្រជុំអប់រំស្តីពីអនាម័យក្នុងការរស់នៅប្រចាំថ្ងៃ។
- ✓ តំបន់មួយចំនួនមានបញ្ហាលិចទឹក៖ ដើម្បីដោះស្រាយលើតំបន់ដែលលិចទឹកគឺ ត្រូវឲ្យប្រជាពលរដ្ឋដែលរស់នៅតំបន់នេះឲ្យពួកគាត់ចេះហូបស្អាត ដឹកស្អាតគឺទឹកដែលដាំពុះ និងចម្រោះបានត្រឹមត្រូវ និងរស់នៅស្អាតដោយមានការសម្អាតផ្ទះសំបែងឲ្យបានស្អាត ហើយមួយវិញគឺការដាក់លូឲ្យបានត្រឹមត្រូវ។

៣.៥. វាយតម្លៃ

៣.៥.១. គុណសម្បត្តិ

ក្រោមការអភិវឌ្ឍជនបទដល់មានប្រសិទ្ធភាព ទៅលើការអភិវឌ្ឍហេដ្ឋារចនាសម្ព័ន្ធប្រវត្តិបានផ្តល់នូវគុណសម្បត្តិជាច្រើនដូចជា៖

- ផ្តល់ជាផ្លូវលំដីស ផ្លូវក្រាលខ្សាច់ និងផ្លូវកៅស៊ូដែលជាផ្លូវល្អសម្រាប់ឲ្យប្រជាជនមានភាពងាយស្រួលដល់ការធ្វើដំណើរទៅមក
- អាចមានការធ្វើការសមាហរណកម្មរវាងទីក្រុង ទីប្រជុំជន និងជនបទ
- អាចទាក់ទាញអ្នកវិនិយោគឲ្យទៅកាន់ទីប្រជុំជន និងជនបទ
- ផ្តល់ភាពងាយស្រួលក្នុងការភ្ជាប់ទំនាក់ទំនង ពីតំបន់មួយទៅតំបន់មួយផ្សេងទៀតដោយមានការធ្វើដំណើរចុះឡើងពីសំណាក់ប្រជាជនដែលរស់នៅក្នុងតំបន់
- ផ្តល់ភាពងាយស្រួលក្នុងការដឹកជញ្ជូនទំនិញ ឬផលិតផលកសិកម្មទៅកាន់ទីផ្សារ
- លើកកម្ពស់ជីវភាពប្រជាជនក្នុងតំបន់ដោយមានការបង្កើតនូវទំនាក់ទំនងពាណិជ្ជកម្មរវាងប្រជាពលរដ្ឋដែលរស់នៅក្នុងផ្សេង
- កាត់បន្ថយគម្លាត រវាងទីក្រុង និងកន្លែងជនបទជាច្រើនតាមរយៈជីវភាពរបស់ប្រជាពលរដ្ឋនៅតាមជនបទ
- កាត់បន្ថយការធ្វើចំណាកស្រុកពីជនបទ ទៅកាន់ទីក្រុង ដោយបង្កើតនូវរោងចក្រ មន្ទីរពេទ្យ សាលារៀន និងជាប្រភពចំណូលដល់ពួកគេ
- កាត់បន្ថយការចំណាយពេលវេលាច្រើនក្នុងការធ្វើដំណើរ
- កាត់បន្ថយគ្រោះថ្នាក់ចរាចរណ៍ដែលបណ្តាលមកពីបញ្ហាផ្លូវថ្នល់
- ផ្តល់ភាពងាយស្រួលដល់ការរស់នៅរបស់ប្រជាពលរដ្ឋក្នុងតំបន់ ដោយមានការភាពវិកច្រើនទាំងសុវត្ថិភាព សណ្តាប់ធ្នាប់សង្គម និងសន្តិភាពក្នុងតំបន់ជាដើម

- បង្កើននូវគុណភាពអប់រំ តាមរយៈការពង្រឹងនូវប្រព័ន្ធអប់រំឲ្យមានគុណភាព និងបង្កើតសាលារៀនឲ្យបានច្រើន
- បង្កើននូវចំណេះដឹង និងព័ត៌មានសារធារណៈដល់ប្រជាជនតាមរយៈការផ្សព្វផ្សាយពីសំណាក់មេឃុំ មេភូមិ និងភ្នាក់ងារភូមិជាដើម
- កាត់បន្ថយអក្ខរជននៅតាមទីជនបទ
- ផ្សព្វផ្សាយចំណេះដឹងទាក់ទងនឹងសុខភាព (បង្កើនអនាម័យ តាមដានសុខភាព និង វិធីបង្ការជម្ងឺផ្សេងៗ)

៣.៥.២. គុណវិបត្តិ

ថ្វីត្បិតតែការអភិវឌ្ឍហេដ្ឋារចនាសម្ព័ន្ធរូបវន្តបានផ្តល់នូវគុណសម្បត្តិយ៉ាងច្រើនសន្ធឹកសន្ធាប់ ចំពោះប្រជាជននៅទីជនបទ ប៉ុន្តែក៏មានផលអវិជ្ជមានមួយចំនួនចំពោះប្រជាជនដែលរស់នៅជិតតំបន់អភិវឌ្ឍក្នុងកំឡុងពេលកំពុងអភិវឌ្ឍន៍ដូចជា:

- ធ្វើឲ្យមានផលប៉ះពាល់ដល់សុខភាពប្រជាជនដែលរស់នៅតាមផ្លូវ ដែលបណ្តាលមកពីការហុយដីក្នុងកំឡុងពេលជួសជុល
- រាំងស្ងួតការធ្វើដំណើររបស់ប្រជាជនក្នុងតំបន់
- អាចបង្កជាគ្រោះថ្នាក់ចរាចរណ៍ ដោយកត្តាផ្លូវរអិល ផ្លូវដុកទឹក ផ្លូវរណ្តៅ
- ខាតបង់ការសិក្សារបស់របស់កុមារ ដោយមានការពិបាកធ្វើដំណើរទៅសាលារៀន
- ខាតបង់ពេលវេលារកស៊ី និងធ្វើកសិកម្មរបស់កសិករ
- ធ្វើឲ្យដីដែលនៅជាប់ចិញ្ចឹមផ្លូវមានសភាពក្រាំង មិនអាចធ្វើកសិកម្មបាន ដោយសារសារធាតុគីមីហូរចេញពីផ្លូវ
- ចំណាយថវិកាច្រើនក្នុងការជួសជុល និងថែទាំផ្លូវថ្នល់
- ផ្លូវដែលកំពុងជួសជុលអាចធ្វើឲ្យប៉ះពាល់ដល់ដំណាំស្រែ ចំការរបស់ប្រជាពលរដ្ឋ
- ដំណាំស្រូវទទួលបានទិន្នផលខ្ពស់
- បង្កើនប្រាក់ចំណូលដល់ប្រជាកសិករ ដែលធ្វើឲ្យជីវភាពរបស់ពួកគាត់កាន់តែប្រសើរឡើង
- ធ្វើឲ្យមានកំណើនទិន្នផលដំណាំស្រូវ និងដំណាំកសិកម្មទូទាំងប្រទេស
- កាត់បន្ថយផលប៉ះពាល់ហេដ្ឋារចនាសម្ព័ន្ធ និងទ្រព្យសម្បត្តិផ្ទាល់ខ្លួនរបស់ប្រជាពលរដ្ឋពីគ្រោះទឹកជំនន់ជាដើម។

សរុបសេចក្តីមកវិញ ជំពូកទីបីនេះគឺជាជំពូកដែលមានអត្ថប្រយោជន៍យ៉ាងខ្លាំងសំរាប់ការសិក្សា និងការអភិវឌ្ឍឃុំសង្កាត់ ដោយពួកយើងបានធ្វើការវិភាគយ៉ាងម៉ត់ចត់ទៅលើសមិទ្ធផលធ្វើការពិភាក្សាទៅលើបញ្ហាប្រឈម និងស្វែងរកដំណោះស្រាយជាច្រើនដែលអាចធ្វើជាស្ពានក្នុងការអភិវឌ្ឍ និងយកទៅដោះស្រាយនូវបញ្ហាដែលកើតមានឡើងនៅក្នុងឃុំឲ្យមានប្រសិទ្ធភាព និងកាត់បន្ថយនូវបញ្ហាក៏ដូចជាឧបគ្គសដែលធ្វើឲ្យមានភាពយឺតយ៉ាវក្នុងការអភិវឌ្ឍ។ ក្រៅពីនេះគេអាចយកដំណោះស្រាយទាំងនេះ ទៅដោះស្រាយបញ្ហានៅក្នុងស្រុកភូមិដទៃផ្សេងទៀត ដែលជួបនូវបញ្ហាស្រដៀងគ្នានេះដែរ ឬដូចគ្នាទៅនឹងបញ្ហាដែលកើតមានឡើងទៀតនៅក្នុងឃុំប្រាសាទនេះផងដែរ។

**សេចក្តីសន្និដ្ឋាន
និង ការផ្តល់អនុសាសន៍**

សេចក្តីសន្និដ្ឋាន និងការផ្តល់អនុសាសន៍

១. សេចក្តីសន្និដ្ឋាន

ការកសាងហេដ្ឋារចនាសម្ព័ន្ធជនបទបានល្អ ជាហេតុជម្រុញឲ្យមានកើនឡើងនូវកំណើនសេដ្ឋកិច្ច ក្នុងស្រុក ក៏ដូចជាប្រទេសជាតិទាំងមូល ដែលអាចជួយកាត់បន្ថយភាពក្រីក្ររបស់ប្រជាជននៅ ជនបទ ហើយក៏ជាគោលបំណងនៃយុទ្ធសាស្ត្រក្នុងការកាត់បន្ថយភាពក្រីក្ររបស់រាជរដ្ឋាភិបាល ផងដែរ។ ភាពរីកចម្រើននៃប្រព័ន្ធហេដ្ឋារចនាសម្ព័ន្ធ អាចធ្វើឲ្យមានភាពងាយស្រួលក្នុងការតភ្ជាប់ ពីតំបន់មួយទៅតំបន់មួយទៀតដោយមានការអភិវឌ្ឍន៍ផ្លូវខ្លាត់ខ្លាងដល់ការធ្វើដំណើរ និងធ្វើ សកម្មភាពសេដ្ឋកិច្ចរវាងទីជនបទ និងទីក្រុងមានភាពឆាប់រហ័ស។ ម៉្យាងវិញទៀត ការអភិវឌ្ឍន៍ ជនបទ ក៏អាចកាត់បន្ថយបាននូវបញ្ហាជាច្រើនទៀត ដូចជាបញ្ហាអនាម័យភាព និងការធ្វើចំណាក ស្រុកពីជនបទទៅកាន់ទីក្រុងផងដែរ។

ការអភិវឌ្ឍន៍ហេដ្ឋារចនាសម្ព័ន្ធរូបវន្តជនបទបានគ្រប់គ្រាន់ដែលមានដូចជា ផ្លូវលំ លូ ស្ពាន សាលារៀន មន្ទីរពេទ្យ ជាពិសេសប្រព័ន្ធធារាសាស្ត្រដែលអាចឲ្យប្រជាពលរដ្ឋធ្វើស្រែចំការនិង ទទួលបានទិន្នផលខ្ពស់ដោយមានទឹកគ្រប់គ្រាន់ក្នុងការស្រោចស្រពដំណាំ និងជួយបង្កើននូវប្រាក់ ចំណូលដល់កសិករ។

ចំណែកឯឃុំប្រាសាទនេះវិញ ហេដ្ឋារចនាសម្ព័ន្ធរូបវន្តគេឃើញមានការរីកចម្រើនយ៉ាង ខ្លាំងតាមរយៈការអនុវត្តតាមចក្ខុវិស័យ គោលបំណង គោលដៅ និងយុទ្ធសាស្ត្រនៃការអភិវឌ្ឍន៍ឃុំ ដោយក្នុងនោះគេឃើញមានការសាងសង់ផ្លូវជាច្រើនដូចជាផ្លូវលំ ផ្លូវលំក្រាលដីស ការដាក់លូតាម ដងផ្លូវ ការថែទាំផ្លូវជាដើម។ ក្រៅពីនេះទៅទៀតគេឃើញមានការស្តារប្រឡាយ ដាក់លូរំដោះទឹក ភ្លៀង និងការឧបត្ថម្ភនូវម៉ាស៊ីនបូមទឹកសម្រាប់ឲ្យប្រជាជនប្រើប្រាស់ជាដើម។ ទន្ទឹមនឹងភាព ជោគជ័យទាំងនេះ ឃុំក៏បានជួបនូវបញ្ហាមួយចំនួនដែលជាឧបសគ្គក្នុងការអភិវឌ្ឍន៍ឃុំផងដែរ គឺ បញ្ហាខ្វះថវិការគាំទ្រ ប្រជាជនក្រីក្រ ការធ្វើចំណាកស្រុក ប្រជាជនខ្វះចំណេះដឹងនិងជំនាញ បញ្ហា ខ្វះបច្ចេកទេស និងភាពអត់ការងារធ្វើជាដើម។ ដោយហេតុនេះហើយទើប យើងខ្ញុំបានធ្វើការបក ស្រាយ និងបង្ហាញពីរបៀបនៃការដោះស្រាយបញ្ហាទាំងនេះដូចដែលបានបង្ហាញនៅខាងលើ ហើយយើងខ្ញុំជឿជាក់ថា វានឹងអាចជួយសម្រេចបំណងក្នុងការកាត់បន្ថយភាពក្រីក្រ និងលើក ស្ទួយនៅសេដ្ឋកិច្ចរបស់ប្រជាជននៅទីជនបទ និងធ្វើសេដ្ឋកិច្ចជាតិទាំងមូលឲ្យមានការកើនឡើង ផងដែរ។

២. ការផ្តល់អនុសាសន៍

បន្ទាប់ពីការស្រាវជ្រាវ និងការចុះកម្មសិក្សាដោយផ្ទាល់របស់ក្រុមយើងខ្ញុំនៅឃុំប្រាសាទ យើងខ្ញុំសូមចូលរួមយោបល់ខ្លះៗក្នុងការអភិវឌ្ឍន៍ជនបទខេត្តព្រៃវែងដូចខាងក្រោម៖

- ប្រព័ន្ធធារាសាស្ត្រសម្រាប់នីតិកាលទី៥ រួមមានការលើកកម្ពស់ការគ្រប់គ្រងធនធានទឹក និងការអភិវឌ្ឍប្រព័ន្ធធារាសាស្ត្រ បង្កើនប្រសិទ្ធភាពនៃការថែទាំ និងជួសជុលហេដ្ឋារចនាសម្ព័ន្ធធារាសាស្ត្រ។
- ស្វែងរកដៃគូអភិវឌ្ឍន៍និងសប្បុរសដល់ជនបទឲ្យបានច្រើនដូចជា ស្ថាប័នពាក់ព័ន្ធ និងអង្គការក្រៅរដ្ឋាភិបាលជាដើម និង ស្នើទៅកាន់រាជរដ្ឋាភិបាលក្នុងការផ្តល់ជំនួយផ្សេងក្នុងការអភិវឌ្ឍស្រុក ភូមិ និងបង្កើតកម្មវិធីសប្បុរសធម៌ ដើម្បីទទួលបានប្រាក់សម្រាប់អភិវឌ្ឍ។
- គួរសាងសង់ផ្លូវថ្មីក្រាលដោយកៅស៊ូពីរជាន់ជំនួសដោយគ្រួសក្រហមនៅផ្លូវណា ដែលមានសកម្មភាពចរាចរណ៍មមាញឹកព្រោះអាចរក្សាគុណភាពផ្លូវបានយូរអង្វែង និងមិនពិបាកថែទាំច្រើនដង។
- ចំពោះតំបន់ជនបទមួយចំនួនដែលប្រជាជនមានជីវភាពធ្ងន់ធ្ងរ ឬមធ្យម គួរតែឲ្យប្រជាជនចូលរួមបដិភាគថវិការខ្លះក្នុងការសាងសង់ផ្លូវលំជនបទដើម្បីឲ្យប្រជាជនមានស្មារតីទទួលខុសត្រូវនិងការពារផ្លូវដែលជាទ្រព្យសម្បត្តិរួមរបស់សាធារណៈ។
- ត្រូវឲ្យប្រជាពលរដ្ឋដែលរស់នៅតំបន់នេះឲ្យពួកគាត់ចេះហូបស្អាត ដឹកស្អាតគឺទឹកដែលដាំពុះ និងចម្រោះបានត្រឹមត្រូវ និងរស់នៅស្អាតដោយមានការសម្អាតផ្ទះសំបែងឲ្យបានស្អាត ហើយមួយវិញគឺការដាក់លូឲ្យបានត្រឹមត្រូវ។
- គួរបណ្តុះបណ្តាលប្រធានភូមិ ឬប្រជាជនមួយចំនួននៅក្នុងភូមិ អំពីវិធីជួសជុលអណ្តូងដែលខូចដើម្បីឲ្យប្រជាជនអាចទទួលបានទឹកប្រើប្រាស់ទាន់ពេលវេលាឡើងវិញ ពេលអណ្តូងខូច។
- គួរដឹកស្រះរួមឲ្យបានច្រើន ដើម្បីរក្សាទុកទឹកភ្លៀងនារដូវវស្សាទុកសម្រាប់ប្រើប្រាស់នៅរដូវប្រាំងចំពោះតំបន់ដែលនៅឆ្ងាយពីប្រភពទឹក។
- មន្ទីរអភិវឌ្ឍន៍ជនបទខេត្តព្រៃវែង គួរបង្កើនការធ្វើសហការជាមួយអង្គការជាដៃគូដើម្បីជំរុញឲ្យមានការអភិវឌ្ឍកាន់តែឆាប់រហ័ស។
- ស្វែងរកជំនួយបរទេសក្នុងការបណ្តុះបណ្តាលនូវបច្ចេកទេសក្នុងការអភិវឌ្ឍជនបទ និងបច្ចេកទេសក្នុងការសាងសង់ផងដែរ។

- ប៉ូលីសចរាចរណ៍ ឬ ស្ថាប័នដែលពាក់ព័ន្ធចូលរួមដាក់ពិន័យយានយន្តដែលផ្ទុកល្មើសច្បាប់ ដូចជាការដាក់បង្គោលមិនអនុញ្ញាតឲ្យមានរថយន្តធុនធ្ងន់ឆ្លងកាត់ជាដើម។

ឯកសារយោង

ឯកសារយោង

1. សៀវភៅ សេដ្ឋកិច្ចអភិវឌ្ឍន៍ រៀបរៀងដោយបណ្ឌិត ជ្រឹង ហៃ និងបណ្ឌិត ទិន ហេង, បោះពុម្ពនៅថ្ងៃទី០៤ ខែធ្នូ ឆ្នាំ២០១៧
2. ជួនណាត រចនានុក្រមខ្មែរ ភាគទី១ ទី២ ភ្នំពេញ ពុទ្ធសាសនបណ្ឌិត១៩៦៧ ទំព័រ១៦៦៦
3. សាស្ត្រាចារ្យបណ្ឌិត ឈុន ពហុ មេរៀនក្នុងមុខវិជ្ជា អភិវឌ្ឍន៍ជនបទ ឆ្នាំសិក្សា ២០១៧ ២០១៨
4. ដកស្រង់ចេញពីសៀវភៅ សន្ទានុក្រមពាក្យថ្មី(សាស្ត្រាចារ្យ ទូច គឹមស្រីវង់ សមាក្រុមប្រឹក្សា
5. <https://km.m.wikipedia.org/wiki/ហេដ្ឋារចនាសម្ព័ន្ធ>
6. Khmerdict.wordpress.com
7. និស្សិត ឈិន ប៊ុនណារ៉ាណិច របាយការណ៍កម្មសិក្សាបញ្ចប់ការសិក្សា គំរោងកែលំអហេដ្ឋារចនាសម្ព័ន្ធដើម្បីអភិវឌ្ឍន៍ជនបទ ឆ្នាំ ២០១៤
8. សារណាបញ្ចប់ការសិក្សា ការសិក្សាអំពីកម្រិតជីវភាពរស់នៅរបស់ប្រជាពលរដ្ឋនៅឃុំជាងទង ស្រុកត្រាំកក់ ខេត្តតាកែវ, របស់និស្សិត ឈិន ឡូត ឆ្នាំ២០១៦
9. របាយការណ៍កម្មសិក្សាបញ្ចប់ការសិក្សា គំរោងកែលំអហេដ្ឋារចនាសម្ព័ន្ធជនបទរបស់ក្រសួងអភិវឌ្ឍន៍ជនបទ របស់និស្សិត ឈិន សុភា, ឈាក ពិសិដ្ឋ, ហាក់ បុប្ផារត្ន ឆ្នាំ ២០០៦
10. សារណាបញ្ចប់ការសិក្សា ការសិក្សាអំពីកម្រិតជីវភាពរស់នៅរបស់ប្រជាពលរដ្ឋនៅឃុំជាងទង ស្រុកត្រាំកក់ ខេត្តតាកែវ, របស់និស្សិត ឈិន ឡូត ឆ្នាំ២០១៦
11. Rostow's stage of Growthដកស្រង់ចេញពីសៀវភៅ Michael P.TodaraEconomic Development, Eight Edition
12. សាស្ត្រាចារ្យ ហាស់ រង់ដារ៉ា មេរៀនក្នុងមុខវិជ្ជា កំណើនសេដ្ឋកិច្ច ឆ្នាំសិក្សា ២០១៧ ២០១៨
13. Prof. Dr. DUY CHANDINA, Economic Development, Academic year 2013-2014
14. និស្សិត ហាម ខេមរិន្ទ, របាយការណ៍កម្មសិក្សាបញ្ចប់ការសិក្សា, ប្រធានបទ៖ ការអភិវឌ្ឍផ្លូវលំជនបទ(សាកលវិទ្យាល័យភូមិន្ទនីតិសាស្ត្រ និងវិទ្យាសាស្ត្រសេដ្ឋកិច្ច, ឆ្នាំ២០១០)
15. ទីស្តីការគណៈរដ្ឋមន្ត្រី, យុទ្ធសាស្ត្រចតុកោណ ដើម្បីកំណើន ការងារ សមធម៌ និងប្រសិទ្ធភាព នៅកម្ពុជា ចតុកោណទី២.ការបន្តស្តារ និងកសាងហេដ្ឋារចនាសម្ព័ន្ធរូបវន្ត, មុំទី១. ការបន្តស្តារ និងកសាងហេដ្ឋារចនាសម្ព័ន្ធគមនាគមន៍, ឆ្នាំ ២០០៤

16. របាយការណ៍កម្មសិក្សាបញ្ចប់ការសិក្សា គំរោងកែលំអរហេដ្ឋារចនាសម្ព័ន្ធជនបទ របស់
និស្សិត នួន ឡាដា ឆ្នាំ ២០០៥
17. និស្សិត ផល វិទូ, របាយការណ៍កម្មសិក្សាបញ្ចប់ការសិក្សា, ប្រធានបទ៖ ការកាត់បន្ថយភាព
ក្រីក្រតាមរយៈការអភិវឌ្ឍផ្លូវលំ(សាកលវិទ្យាល័យភូមិន្ទនីតិសាស្ត្រ និងវិទ្យាសាស្ត្រសេដ្ឋ
កិច្ច, ឆ្នាំ២០១១)
18. បទដ្ឋានណែនាំសម្រាប់អនុវត្តន៍ការងារថែទាំតាមរយៈការ(ខួប), ក្រសួងអភិវឌ្ឍន៍ជនបទ, ឆ្នាំ
២០១២
19. និស្សិត គង់ សេកលីម និង ទូច សេរីព័រ, របាយការណ៍កម្មសិក្សាបញ្ចប់ការសិក្សា, ការជំរុញ
លើកស្ទួយសេដ្ឋកិច្ចជនបទករណីឃុំប្រាសាទ ស្រុកកំពង់ត្របែក ខេត្តព្រៃវែង (សាកលវិទ្យា
ល័យភូមិន្ទនីតិសាស្ត្រ និងវិទ្យាសាស្ត្រសេដ្ឋកិច្ច, ឆ្នាំ២០១៨)
20. ដកស្រង់ចេញពីឯកសារដើម កម្មវិធីវិនិយោគបីឆ្នាំរំកិល (២០១៩-២០២១) ឃុំប្រាសាទ
21. ដកស្រង់ចេញពីឯកសារដើម (ផែនការអភិវឌ្ឍន៍រយៈពេល៥ឆ្នាំ ២០១៧ ដល់២០២១ ឃុំ
ប្រាសាទ)
22. ដកស្រង់ចេញពីឯកសារដើម សេដ្ឋកិច្ច សង្គមកិច្ច ឆ្នាំ ២០១៨ ឃុំប្រាសាទ
23. ដកស្រង់ពីឯកសារដើម: ឯកសារព័ត៌មានស្ថានភាពស្តីពីសេដ្ឋកិច្ច សង្គមកិច្ចឆ្នាំ២០១៨ ឃុំ
ប្រាសាទ ស្រុកកំពង់ត្របែក ខេត្តព្រៃវែង

ଉତ୍ପତ୍ତିସ୍ତୋତ୍ର ୧

ឧបសម្ព័ន្ធទី ១៖ ផែនទីខេត្តព្រៃវែង

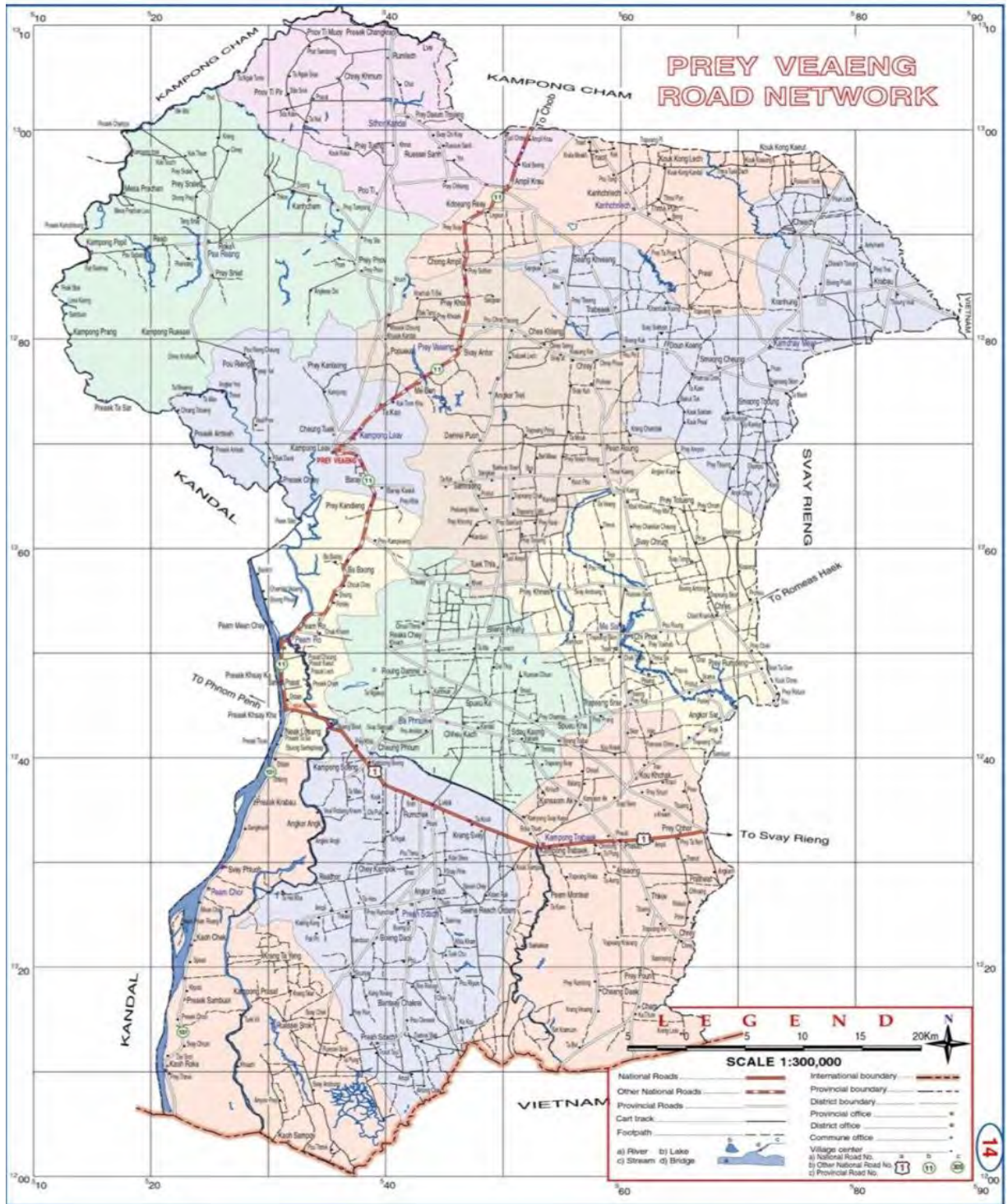

ଅଧ୍ୟାୟ ୬

ផែនទីឃុំប្រាសាទ

ទើង

ឃុំកន្ទោបអក

ឃុំកន្ទោង

កោះប្រៃសណីយ៍

កោះប្រៃសណីយ៍

	តំបន់សំភារៈ
	ស្ពាន
	ប្រឡាយទឹក
	វត្ត
	មន្ទីរពេទ្យ
	ព្រំប្រទល់ឃុំ
	ផ្លូវលំ
	ផ្សារ
	សាលារៀន
	ផ្លូវជាតិលេខ ១
	ភូមិ
	សាលារៀន
	ប៉ុស្តិ៍រដ្ឋបាល
	តំបន់រដ្ឋបាល
	មុខសញ្ញាស្រូវ
	មុខសញ្ញាស្រូវ
	មុខសញ្ញាដោះស្រាយ

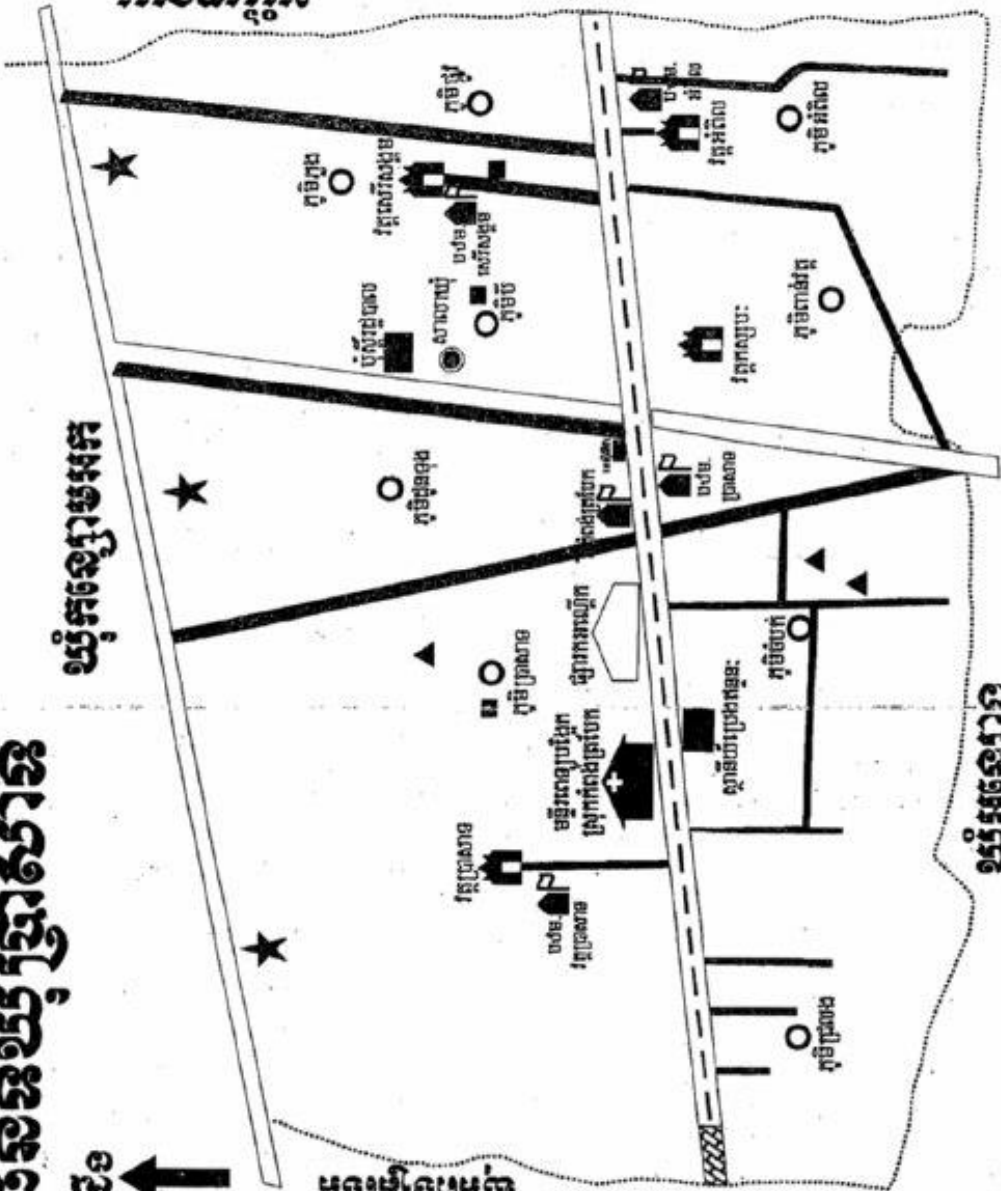

ଉପସମ୍ପୂର୍ଣ୍ଣ ୩

ឧទ្ទិសសំយារ៖ ប្រជាពលរដ្ឋ ឃុំព្រៃសាម ស្រុកកំពង់ត្របែក មានសុខុមាលភាពល្អ ចំពោះកើនឡើង មានប្រព័ន្ធគម្មាធិការ ធារាសាស្ត្រ ហើយនៅ
នៅក្នុងបរិស្ថានល្អ និងប្រកបដោយសុខសន្តិភាព ។

គោលបំណង និងគោលដៅ	សូមសាករ		យុទ្ធសាស្ត្រអភិបាលកិច្ច	
	ការឃើញ	ឯកតា	ដើមគ្រា	២០២២
១.ផ្គត់ផ្គង់ទឹក				
១.១. គោលបំណងទី១៖ ប្រជាពលរដ្ឋមានផ្លូវសម្រាប់ធ្វើដំណើរ និងដឹកជញ្ជូនផលិតផល មានទឹកស្រោចស្រែពិភពលោកគ្រប់គ្រាន់ ទិញនិយស្រូវកើនឡើង ទីតាំងបានសន្តិសុខស្បៀង និងយល់ដឹងពីបច្ចេកទេសកសិកម្ម បច្ចេកទេសចិញ្ចឹមសត្វ ដើម្បីបង្កើនប្រាក់ចំណូល ។				
១.១.១. គោលដៅទី១៖ នៅបំណាប់ថ្នាំ	ប្រជាពលរដ្ឋមានផ្លូវសម្រាប់ ធ្វើដំណើរ ប្រវែង ២៥ គីឡូម៉ែត្រ	គ.ម	៥	២៥
២០២២ ផ្លូវដែលខូចខាតត្រូវបានជួស ជុលបានល្អប្រសើរឡើងវិញ		គ.ម	៥	២៥
		គ.ម	៣	១៥
		គណៈ កម្មការ កន្លែង	១	៥
			៣	១៥
				<ul style="list-style-type: none"> ជួសជុលផ្លូវលំ ក្រាលខ្សាច់ ជួសជុលផ្លូវលំដីស ថែទាំផ្លូវក្រាលខ្សាច់ បង្កើតគណៈកម្មការថែទាំផ្លូវ
១.១.២.គោលដៅទី២៖ កសិករមានទឹក ស្រោចស្រែពិភពលោកគ្រប់គ្រាន់	ប្រព័ន្ធធារាស្ត្រជ្រៅជ្រួល ប្រវែង ១៥ គ.ម	គ.ម	៣	១៥
		ម៉ាស៊ីន	២	១០
				<ul style="list-style-type: none"> ដាក់លូកាត់ផ្លូវ ស្ថាប្រឡាយស្រោចស្រែព ផ្តល់ម៉ាស៊ីនប្រមូល

កិច្ចការសង្គមស្រុក	កិច្ចការសង្គមស្រុក	ឆ្នាំ	ដើមឆ្នាំ	២០២២	កិច្ចការសង្គមស្រុក
១.១.៣.គោលដៅទី៣៖ បង្កើនទិន្នផលស្រូវ និងការចិញ្ចឹមសត្វ ដើម្បីបង្កើនប្រាក់ចំណូល	ទិន្នផលកើនឡើងពី ៣,៥ តោន ទៅ ៥ តោន/ហិកតា និងជម្រុញការចិញ្ចឹមសត្វ	វគ្គ តោន វគ្គ	២ ១,៥ ២	១០ ៧,៥ ១០	<ul style="list-style-type: none"> • បណ្តុះបណ្តាលបច្ចេកទេសដំណាំស្រូវ • ផ្តល់ព័ត៌មានទិន្នផលខ្ពស់ • បណ្តុះបណ្តាលបច្ចេកទេសប្រើប្រាស់ជីគីមី និងថ្នាំសម្លាប់សត្វល្អិត • បណ្តុះបណ្តាលបច្ចេកទេសផលិតដំកប់ស្លឹក • បណ្តុះបណ្តាលបច្ចេកទេសចិញ្ចឹមសត្វ • ផ្តល់វ៉ាក់សាំងការពារជម្ងឺសត្វ • ពង្រឹងសមត្ថភាពពេទ្យសត្វកូម • ផ្តល់ព័ត៌មានសម្រាប់ចិញ្ចឹម • បណ្តុះបណ្តាលថ្លៃដីវៈផ្សេងៗ • ផ្តល់ព័ត៌មានចិញ្ចឹម • គ្រូស្រែបង្ហាញដំណាំស្រូវ និងបង្ហាញបម្រុះ • សាងសង់ឡដីវៈខ្ពស់ • ដឹកស្រូវចិញ្ចឹមត្រីលក្ខណៈគ្រួសារ • ផ្សព្វផ្សាយពីការប្រើប្រាស់ឥណទាន • បណ្តុះបណ្តាលបច្ចេកទេសដំណាំបន្លែ
២. ផ្នែកសង្គមស្រុក		វគ្គ កន្លែង កន្លែង លើក វគ្គ	២ ២ ៥ ៩ ២	១០ ១០ ២៥ ៤៥ ១០	

២.១.គោលបំណងវិស័យអប់រំ៖ ប្រជាពលរដ្ឋមានចំណេះដឹង និងសមត្ថភាព រួមចំណែកយ៉ាងសំខាន់ក្នុងការងារសង្គម ។

លេខបញ្ជី	ការបំពេញ	ឯកតា	ដើម្បីគ្នា	២០២២	លិខិតឆ្លើយតប
២.១.១.	គោលដៅទី១: កុមារអាយុពី ០៣ទៅ ០៥ ឆ្នាំ បានចូលរៀនគ្រប់គ្នា	ថ្នាក់	១	៦	• បើកថ្នាក់មត្តេយ្យសហគមន៍ • ផ្តល់សម្ភារៈថ្នាក់មត្តេយ្យ • ផ្តល់គ្រូមត្តេយ្យ
២.១.២.	គោលដៅទី២: ជម្រកគ្រប់គ្រង អាយុចាប់ពីអាយុ ០៦ទៅ ១១ឆ្នាំ ឲ្យ បានចូលរៀនគ្រប់គ្នា	%	៩៣	១០០	• ជម្រុញឱ្យកុមារយន្តការចូលរៀន • ផ្តល់អាហារូបករណ៍ដល់សិស្សក្រីក្រ • សាងសង់អគារសិក្សា • ផ្តល់អាហារពេលព្រឹក

២.២. គោលបំណងវិស័យសុខាភិបាល: ប្រជាពលរដ្ឋមានសុខភាពល្អ ចម្រើនជីវិតសុខភាពអនាម័យ ជាពិសេសអត្រាមរណៈភាពមាតា និងទារកត្រូវបានលុប

បំណាច់ ១

២.២.១.	គោលដៅទី១: ប្រជាពលរដ្ឋ មានសុខភាពល្អ និងរស់នៅប្រកប ដោយផ្លាសុខភាព	បង្គន់ អណ្តូង	២៤០	១២០០	• សង់បង្គន់អនាម័យតាមខ្ទង់ផ្ទះ • ដឹកអណ្តូងទឹកស្អាត • ផ្តល់ធុងចម្រោះទឹកស្អាត • ផ្តល់អាហារូបត្ថម្ភ • ផ្សព្វផ្សាយពីសុខភាពអនាម័យ • ផ្សព្វផ្សាយពីសុខភាពបន្តពូជ • ផ្តល់ការពិនិត្យទឹកអណ្តូងរកជាតិអាសេនិច • ផ្សព្វផ្សាយពីការបរិភោគទឹកមានសុវត្ថិភាព
--------	--	---------------	-----	------	--

២.២.២.	គោលដៅទី២: កាត់បន្ថយ ការឈឺ និងស្លាប់របស់មាតាទារក និង កុមារ	វត្ត លើក	១	៥	• បណ្តុះបណ្តាលសមត្ថភាពគ្រូប • ផ្សព្វផ្សាយពីសារៈប្រយោជន៍ការពិនិត្យផ្ទៃពោះ នៅមណ្ឌលសុខភាព
--------	---	----------	---	---	---

គោលបំណង និងគោលបំណង		ការវិនិច្ឆ័យ		ឯកសារ ដើមគ្រោ		២០២២
			លើក	៥	៤៥	<ul style="list-style-type: none"> ជំរុញអ្នកមានផ្លូវពោះមកទទួលសេវានៅមណ្ឌលសុខភាព ផ្តល់អាហារូបត្ថម្ភដល់ស្ត្រីមានផ្លូវពោះ
២.២.៣.គោលដៅទី៣: កាត់បន្ថយអត្រាលើ និងស្លាប់ដោយសារជម្ងឺអេដស៍	កាត់បន្ថយការរីករាលដាលនៃមេរោគអេដស៍ជម្ងឺអេដស៍	លើក	១	១០	៤៥	<ul style="list-style-type: none"> អប់រំនិងផ្សព្វផ្សាយពីការឆ្លងនៃជម្ងឺអេដស៍ ផ្តល់ការគាំទ្រអ្នក ផ្ទុក និងអ្នកជម្ងឺអេដស៍
២.៣.គោលបំណងវិស័យសង្គមកិច្ច: បង្កើនប្រសិទ្ធភាព ការផ្តល់សេវាសុខាភិបាល ដើម្បីរក្សាសុខុមាលភាពប្រជាពលរដ្ឋ និងបង្កើនការយកចិត្តទុកដាក់ក្រុមជនងាយរងគ្រោះ កុមារកំព្រា ជនពិការ ភ្នំមេម៉ាយ និងការរំលោភបំពានផ្សេងៗ និងការធ្វើចំណាកស្រុកប្រកបដោយសុវត្ថិភាព ។						
២.៣.១.គោលដៅទី១: ជនរងគ្រោះ និងក្រុមងាយរងគ្រោះ ត្រូវបានយកចិត្តទុកដាក់ ហើយប្រជាពលរដ្ឋចំណាកស្រុកប្រកបដោយសុវត្ថិភាព	ក្រុមជនងាយរងគ្រោះត្រូវបានកាត់បន្ថយ និងដំប្រុញការផ្សព្វផ្សាយដល់ប្រជាពលរដ្ឋចំណាកស្រុក	ត្រៀម	៥	១៥	១៥	<ul style="list-style-type: none"> ឃើញត្រង់ ទោះបី ជើងសិប្បនិម្មិត បណ្តុះបណ្តាលជំនាញវិជ្ជាជីវៈសម្រាប់ជនពិការ ផ្សព្វផ្សាយពីច្បាប់ចរាចរផ្លូវគោក បញ្ជូនកុមារកំព្រា ចាស់ជំនាញទីពឹងទៅមណ្ឌល ផ្សព្វផ្សាយពីច្បាប់ប្រឆាំងការជួញដូរស្រី និងកុមារ ផ្សព្វផ្សាយពីល្បិចលក់លចោករបស់ជនល្មើស ផ្សព្វផ្សាយពីការធ្វើចំណាកស្រុកដោយសុវត្ថិភាព

ការប្រយោជន៍		លក្ខណៈ		កាលបរិច្ឆេទ	
ការប្រយោជន៍	លក្ខណៈ	លក្ខណៈ	លក្ខណៈ	កាលបរិច្ឆេទ	កាលបរិច្ឆេទ
២.៤. គោលបំណងវិស័យយេនឌ័រ៖ កាត់បន្ថយអំពើហិង្សាក្នុងគ្រួសារ ។					
២.៤.១. គោលដៅទី១៖ លើកកម្ពស់ការយល់ដឹងពីច្បាប់ទប់ស្កាត់អំពើហិង្សាក្នុងគ្រួសារ	ប្រជាពលរដ្ឋយល់ដឹងពីច្បាប់ទប់ស្កាត់អំពើហិង្សាក្នុងគ្រួសារ	លើក លើក គ្រឹះ	៩ ៩ ២	៤៥ ៤៥ ១០	<ul style="list-style-type: none"> • ផ្សព្វផ្សាយច្បាប់សិទ្ធិមនុស្ស • ផ្សព្វផ្សាយពីច្បាប់ទប់ស្កាត់អំពើហិង្សាក្នុងគ្រួសារ • បណ្តុះបណ្តាលពីយេនឌ័រ
៣. ផ្នែកធនធានមនុស្ស បរិស្ថាន និងការបណ្តុះបណ្តាលប្រយុទ្ធនាការសន្តិភាព					
៣.១. គោលបំណងវិស័យធនធានមនុស្ស បរិស្ថាន៖ ប្រជាពលរដ្ឋមានការយល់ដឹងពីបម្រែបម្រួលអាកាសធាតុ ការការពារបរិស្ថាន កាត់បន្ថយជាតិពុល ដើម្បីបង្កើតត្រីមនុស្ស និងជីវៈចម្រុះ ។					
៣.១.១. គោលដៅទី១៖ លុបបំបាត់ការនេសាទដោយប្រើប្រាស់ឧបករណ៍នេសាទខុសច្បាប់	បង្កើនពូជព្រឹត្តិការណ៍តាមរយៈការលើកកម្ពស់ការយល់ដឹងពីច្បាប់ផលផល	លើក កន្លែង ក្បាល លើក	១១ ១ ២.១០០ ៩	៥៥ ១ ២.១០០ ៤៥	<ul style="list-style-type: none"> • ផ្សព្វផ្សាយច្បាប់ផលផល • ស្តារបឹងធម្មជាតិ • ផ្តល់ពូជព្រឹត្តិការណ៍ • ផ្សព្វផ្សាយពង្រឹងសកម្មភាពសហគមន៍នេសាទ
៣.២. គោលបំណងវិស័យការបន្ស៊ាំនិងការប្រែប្រួលអាកាសធាតុ៖ ប្រជាជនដែលងាយស្រួលគ្រោះថ្នាក់ដោយគ្រោះមហន្តរាយទទួលបានសេវាសង្គ្រោះបន្ទាន់និងការឆ្លើយតប ភ្លាមៗ និងបន្ត ទៅនឹងអាកាសធាតុ ។					
៣.២.១. គោលដៅទី២៖ បង្កើនការយល់ដឹងដល់ប្រជាជនពីហានិភ័យគ្រោះមហន្តរាយនិងការប្រែប្រួលអាកាសធាតុ	នៅបំណោចផ្ទាំង២០២២ប្រជាពលរដ្ឋយល់ដឹងពីការប្រែប្រួលអាកាសធាតុ	លើក លើក	៩ ៩	៤៥ ៤៥	<ul style="list-style-type: none"> • ផ្សព្វផ្សាយពីផលប៉ះពាល់នៃការប្រែប្រួលអាកាសធាតុ • ផ្សព្វផ្សាយពីវិធីគ្រប់គ្រងគ្រោះមហន្តរាយនៃការប្រែប្រួលអាកាសធាតុ
៤. ផ្នែកវេជ្ជបាល និងសន្តិសុខសណ្តាប់ធ្នាប់សន្តិសុខ					

ការវិនិយោគ		ឯកតា	ដើមគ្រោះ	២០២២	ឧបទ្វីបកម្ពុជា
៤.១.គោលបំណងវិនិយោគ៖ បង្កើនការបម្រើសេវាសាធារណៈដល់ប្រជាពលរដ្ឋនៅតាមមូលដ្ឋាន កម្មវិធី ឃុំ ឲ្យបានកាន់តែមានប្រសិទ្ធភាព ។					
៤.១.១.គោលដៅទី១៖ ប្រជាពលរដ្ឋ និងទទួលបានឯកសារអត្រានុកូលដ្ឋាន គ្រប់ៗគ្នា	បង្កើនការយល់ដឹងពីសារៈ ប្រយោជន៍នៃការឯកសារ អត្រានុកូលដ្ឋានតាមរយៈការ ផ្សព្វផ្សាយ	លើក	៩	៤៥	<ul style="list-style-type: none"> • ផ្សព្វផ្សាយពីសារៈប្រយោជន៍នៃការចុះ បញ្ជីអត្រានុកូលដ្ឋាន
៤.១.២.គោលដៅទី២៖ ក្រុមប្រឹក្សាឃុំ និងថ្នាក់ដឹកនាំភូមិជាស្រ្តីមានសមត្ថភាព គ្រប់គ្រាន់ក្នុងការអនុវត្តតួនាទីភារកិច្ច ក្នុងការផ្តល់សេវាផ្ទេរបាលដល់ប្រជាជន	បង្កើនសមត្ថភាពស្រ្តីតាមរយៈ ការបណ្តុះបណ្តាល	វគ្គ	១	៥	<ul style="list-style-type: none"> • បណ្តុះបណ្តាលភាពជាអ្នកដឹកនាំដល់ ស្រ្តី
៤.២.គោលបំណងវិនិយោគ៖ បង្កើនការយល់ដឹងស្តីពីសារៈសំខាន់នៃការសុខសុខភាព និងការគ្រប់គ្រងជំងឺ ប្រជាពលរដ្ឋស្រី ប្រកបដោយសុខភាពល្អ និងសុខុមាលភាព ។					
៤.២.១.គោលដៅទី១៖ កាត់បន្ថយ ទំនាស់ជីវិតរបស់ប្រជាពលរដ្ឋនៅមូល ដ្ឋាន	បង្កើនការយល់ដឹងប្រជាពលរដ្ឋតាម រយៈការផ្សព្វផ្សាយ	លើក	៩	៤៥	<ul style="list-style-type: none"> • ផ្សព្វផ្សាយដល់ប្រជាពលរដ្ឋអំពី ច្បាប់និង ឱតបទដ្ឋានពាក់ព័ន្ធនឹងវិស័យជីវិត
៤.២.២.គោលដៅទី២៖ អនុវត្តច្បាប់ ដើម្បីរក្សាសន្តិសុខសង្គម	បង្កើនការយល់ដឹងប្រជាពលរដ្ឋ ស្តីពីការអនុវត្តច្បាប់តាមរយៈការ ផ្សព្វផ្សាយជាប្រចាំ	លើក	៩	៤៥	<ul style="list-style-type: none"> • ជម្រុញអនុវត្តគោលនយោបាយភូមិមានសុវត្ថិ ភាព • ផ្សព្វផ្សាយពីសារៈប្រយោជន៍នៃការយល់ដឹង មុខសញ្ញា • ផ្សព្វផ្សាយជម្រុញសកម្មភាពក្រុមប្រជាពលរដ្ឋ

ଉପସମ୍ପ୍ଳବ୍ଧି ୬

តារាងប្រែប្រួលសំណង់ ឆ្នាំ២០១៩

ល.រ	ឈ្មោះគម្រោង	ទីតាំងអនុវត្ត	លទ្ធផលគ្រោង		កម្មវិធីស្ថានភាព		ប្រភពថវិកា		អ្នកទទួលបាន	
			ចំនួន	ឯកតា	ឯកតា	សរុប	មូលនិធិ	ទុនចូលរួម	សរុប	ស្រី
១	ជួសជុលផ្លូវលក្រាលខ្សាច់ភ្នំ	វត្ត ០២,០៦	២.៦១	គ.ម	២៥លាន	១២៥.៧២២.៧០៥	១២៥.៧២២.៧០៥	៣៥០.០០០	៤.១៧៥	២.៥៦៥
២	សាងសង់លូកាត់ផ្លូវ	០៦,	១	កន្លែង	៤.៤០០,០០០	៤.៤០០,០០០	៤.៤០០,០០០	០	៤.១៧៥	២.៥៦៥
៣	ប្រាក់ខបត្តិកម្មគ្រូមត្តេយ្យ	០៣,០៥,០៦	៩	ខែ	៦០០,០០០	៥.៤០០,០០០	៥.៤០០,០០០	០	៧៥	៤៦
៤	សម្ភារៈមត្តេយ្យសហគមន៍	ឃុំ	៩	ខែ	៨០,០០០	៧២០,០០០	៧២០,០០០	០	៧៥	៤៦
៥	អង្គការសុខភាព អនាម័យ	ឃុំ	១០	ខែ	៣២០,០០០	៣.២០០,០០០	៣.២០០,០០០	០	៥៦៧	៣១២២

ល.រ	ឈ្មោះគម្រោងសកម្មភាព	ទីតាំង	លទ្ធផល		រយៈ		កម្រិតចូលជួប		តម្លៃ	ប្រភពទឹក
			បរិមាណ	ឯកតា	កាល	សរុប	ស្រី			
គម្រោងប្រើប្រាស់មូលនិធិ										
ក. បាលអនុវត្តស្ថាន										
ខ. កំពុងអនុវត្ត										
ផ្នែកសេដ្ឋកិច្ច										
១	ជួសជុលផ្លូវលំដីស	ភូមិអំពិល	២,៦	គ.ម	៣ខែ	៩១៦	៤៨១	៩៦,២០០,០០០.	មូលនិធិឃុំ	
២	ដាក់លូ	អំពិល	៣	កន្លែង	១ខែ	៩១៦	៤៨១	១៣,៥០០,០០០	មូលនិធិឃុំ	
ផ្នែកសង្គមកិច្ច										
១	មត្តុយុសហតមន៍	០២,០៤,០៦	៣	ថ្នាក់	៩ខែ	២,៦៤៨	១,៤១៥	៤,៥០០,០០០.	មូលនិធិឃុំ	
២	ជំនួយសេវាសង្គមផ្សេងៗ	ឃុំ	១២	ខែ	១ឆ្នាំ	១៧៦	៨៩	១១,០៩៦,០០០	មូលនិធិឃុំ	
គ. មិនបានអនុវត្ត										
គម្រោងប្រើប្រាស់មូលនិធិសាធារណៈ										
ឃ. បាលអនុវត្តស្ថាន										
ផ្នែកសេដ្ឋកិច្ច										
១	ថែទាំផ្លូវប្រថាប់	ក្រោក ដូង	៥៩០០	ម	១២ខែ			១២ លាន	មជ្ឈមតិវិនិយោគ	
ផ្នែកសង្គមកិច្ច										
ខ. កំពុងអនុវត្ត										
ផ្នែកសេដ្ឋកិច្ច										
១	សេវាសាងសង់	គ្រប់ភូមិ				១៣,០៧៨	៦,៥២៧		មេស៊ីលីដា	
២	សេវាប្រាក់សន្សំ	គ្រប់ភូមិ				១៣,០៧៨	៦,៥២៧		មេស៊ីលីដា	

ក្រាហ្វិក ៧.១៤ ៖ ភាគរយគ្រួសារមានទឹកស្អាតប្រើប្រាស់

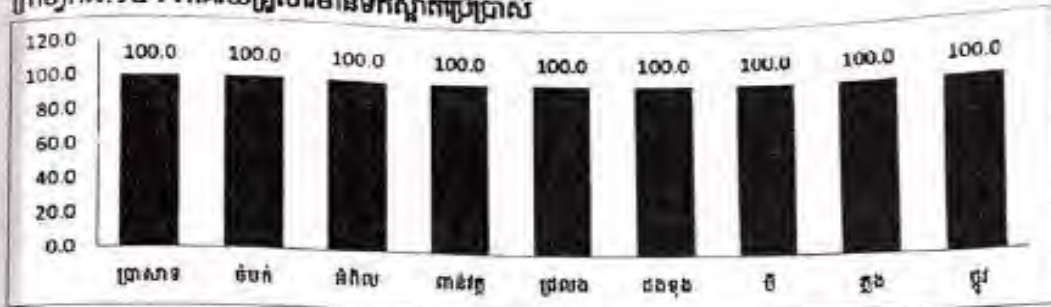

៧.១.១.ការប្រើប្រាស់ទឹកពីប្រភពផ្សេងៗ (គ្មាន)

៧.១.២.ចំនួនអណ្តូង និងស្រះទឹក

បរិយាយ	2015	2016	2017
ចំនួនអណ្តូងស្រាប់អណ្តូងចុះ	2,160	2,154	2,023
ចំនួនអណ្តូងដឹកមានការពារ	0	0	0
ចំនួនអណ្តូងដឹកគ្មានការពារ	0	0	0
ចំនួនស្រះទឹកដែលប្រើប្រាស់	0	0	0

៧.៧.អានាម័យនៃការទទួលបានទឹក

បរិយាយ	2015	2016	2017	
សរុបគ្រួសារដែលមានទំលាប់ទទួលបានទឹកស្អាត	2,020	2,083	2,181	
ក្នុងនោះ:	ទឹកម៉ាស៊ីនឬទឹកបរិសុទ្ធ	132	231	141
	ប្រើប្រាស់ប្រភពផ្សេងៗទឹក	462	410	537
	ធ្វើទឹកឱ្យស្អាតដោយដាក់សារជាតិក្រូមី	0	135	275
	ទឹកសំលាប់មេរោគដោយពន្លឺព្រះអាទិត្យ	0	0	0
	ដោយដាក់ទឹកឱ្យពុះ	1,426	1,307	1,228
%ភាគរយគ្រួសារទំលាប់ទទួលបានទឹកស្អាត	72.8	74.5	77.3	

ក្រាហ្វិក ៧.១៥ ៖ ភាគរយគ្រួសារទំលាប់ទទួលបានទឹកស្អាត

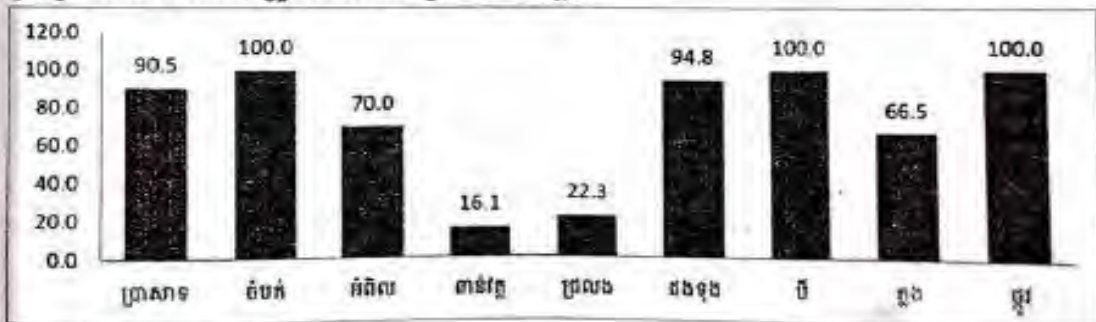

តារាង ១០ : ភាគរយគ្រួសារដែលទទួលបានផលប៉ះពាល់ពីការលំហូលបរិស្ថាន (គ្មាន)

៧.៥.ការប្រើប្រាស់បង្គន់អនាម័យ

វិធាន	2015	2016	2017
ចំនួនគ្រួសារមានបង្គន់អនាម័យប្រើប្រាស់	2,362	2,264	2,429
ចំនួនគ្រួសារប្រើប្រាស់បង្គន់មានបច្ចេកទេស	2,156	2,080	2,352
%គ្រួសារប្រើប្រាស់បង្គន់មានបច្ចេកទេស	77.7	74.4	83.4
%គ្រួសារមានបង្គន់អនាម័យប្រើប្រាស់	85.1	81.0	86.1
ចំនួនគ្រួសារមានប្រភពទឹកជិតជាង១៥០ម៉ែត្រពីផ្ទះ	2,621	2,796	2,221
%គ្រួសារមានប្រភពទឹកជិតជាង១៥០ម៉ែត្រពីផ្ទះ	94.5	100.0	78.8

តារាង ១១ : ភាគរយគ្រួសារប្រើប្រាស់បង្គន់មានបច្ចេកទេស

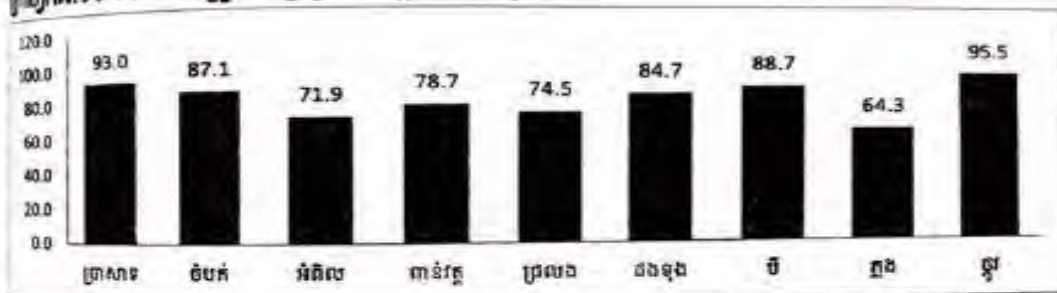

តារាង ១២ : ភាគរយគ្រួសារមានប្រភពទឹកជិតជាង១៥០ម៉ែត្រ



៧.៦.ការប្រើប្រាស់ទឹក

វិធាន	2015	2016	2017
គ្រួសារមានទឹកស្អាតប្រើប្រាស់	2,774	2,796	2,820
ទឹកដែលឆ្លងកាត់ប្រព័ន្ធធ្វើទឹកឱ្យស្អាត	150	290	650
ទឹកអណ្តូងស្តុប្រមូលផ្តុំ	2,624	2,506	2,170
ទឹកអណ្តូងជិតមានការការពារ	0	0	0
ទឹកក្បែរដែលមានការការពារ	0	0	0
%គ្រួសារមានទឹកស្អាតប្រើប្រាស់	100.0	100.0	100.0

ក្រាហ្វិក ៣.៥ : ភាគរយអ្នកធ្វើចំណាកស្រុកទៅក្រៅប្រទេស(អាយុ១៥ឆ្នាំ)

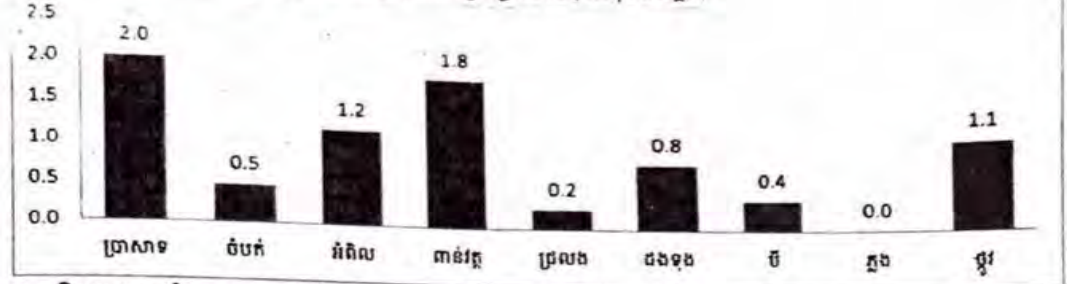

ក្រាហ្វិក ៣.៦ : ចំនួនមនុស្សធ្វើចំណាកស្រុកនៅក្នុងប្រទេសនិងក្រៅប្រទេស

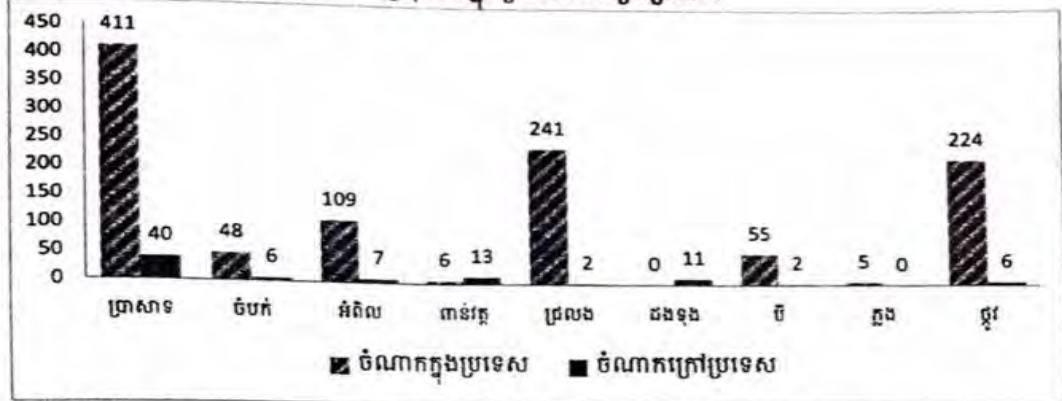

៣.៤. ផ្ទៃដីនិងផ្លូវ

ឃើយាយ		2015	2016	2017
សរុបផ្ទៃដីឃុំសង្កាត់		2,908	2,908	2,908
សរុបប្រវែងផ្លូវ		31,295	31,295	31,295
ក្នុងនោះ:	ប្រវែងផ្លូវតាមបណ្តោយឃុំសង្កាត់	19,295.0	19,295.0	19,295.0
	ប្រវែងផ្លូវខេត្តស្រុកឆ្លងកាត់តាមបណ្តោយឃុំសង្កាត់	4,000.0	4,000.0	4,000.0
	ប្រវែងផ្លូវជាតិឆ្លងកាត់តាមបណ្តោយឃុំសង្កាត់	8,000.0	8,000.0	8,000.0
ផលធៀបប្រវែងផ្លូវនិងផ្ទៃដីឃុំសង្កាត់		10.8	10.8	10.8

៣.៥. មធ្យោបាយដឹកជញ្ជូន

៣.៥.១. មធ្យោបាយដឹកជញ្ជូនផ្លូវគោក

ឃើយាយ		2015 ច្រើន	2016 ច្រើន	2017 ច្រើន
ផលធៀបមធ្យោបាយដឹកជញ្ជូនផ្លូវគោកក្នុង 1000 គ្រួសារ		22.4	27.5	31.9
សរុបមធ្យោបាយដឹកជញ្ជូនផ្លូវគោក		120	154	174
ក្នុងនោះ:	ក្រឹចក្រយានយន្ត	21	33	32
	រថយន្តដឹកទំនិញធុនតូច	4	7	8
	រថយន្តដឹកទំនិញធុនធំ	22	21	26
	រថយន្តដឹកអ្នកដំណើរធុនតូច	5	5	7
	រថយន្តដឹកអ្នកដំណើរធុនធំ	0	1	0
	រថយន្តប្រើប្រាស់ក្នុងគ្រួសារ	58	77	84

ଅଧ୍ୟାୟ ୧

តារាង ២.៤ គម្រោង សកម្មភាពវិនិយោគឃុំ ដែលមិនទាន់មានសិកាគាំទ្រ

ល.រ	ឈ្មោះគម្រោង សកម្មភាព	ទីតាំង	លក្ខណៈ		រយៈពេល	អ្នកឧបត្ថម្ភ		តម្លៃប៉ាន់ស្មាន (អៀល)
			បរិមាណ	ឯកតា		សរុប	ស្រី	
I ផ្នែកសេដ្ឋកិច្ច								
១	ជួសជុលផ្លូវលំដីស	១៨៧ ៥ .៧.៩	៨.៨	គ.ម	២ ខែ	១០,០២៨	៥.៩៧៧	១៥១.៩៦០.០០០
២	ស្តារប្រឡាយស្រោចស្រព	1,3,4,5,6,7,9	១០	គ.ម	២ ខែ	១៣,៣២៧	៦៩,០៤	២៥២.៥០០.០០០
៣	សាងសង់ទម្រង់បណ្តែត	០១.០៥	២	គ.ម	១ ខែ	៤,១៩១	២,១៧៥	៣០.០០០.០០០
៤	ផ្តល់ម៉ាស៊ីនបូមទឹក	ឃុំ	២	គ្រឿង	១ សប្តាហ៍	១៣,៣២៧	៦៩,០៤	៤០.០០០.០០០
៥	ដីកស្រះចិញ្ចឹមត្រី	គ្រប់ភូមិ	១៤	ស្រះ	៣ខែ	៣,៥០០	១,៨៧៥	៣៦.០០០.០០០
៦	ផ្តល់ពូជតោ	គ្រប់ភូមិ	១៤៥	ក្បាល	១ខែ	៧២៥	៤៣៥	១៤៥.០០០.០០០
៧	ផ្តល់ទុនសម្រាប់ប្រកបរបរ	ឃុំ	១	លើក	១ឆ្នាំ	២,៥៦០	១,៥៥០	៦៥.០០០.០០០
៨	បណ្តុះបណ្តាលជំនាញកាត់ដេរ	ឃុំ	១	វគ្គ	៣ខែ	៤៥	៤៥	២,០០០.០០០
៩	បណ្តុះបណ្តាលជំនាញជួសជុលម៉ាស៊ីន គ្រប់ប្រភេទ	ឃុំ	១	វគ្គ	៣ខែ	៤៥	០	២,០០០.០០០
II ផ្នែកសង្គមកិច្ច								
១	ជួញដូរដល់មាតាបិតាកុមារតូចឱ្យយល់ ដឹងពីសារៈប្រយោជន៍ និងបញ្ជូនកូនចូល រៀនមធ្យម	គ្រប់ភូមិ	៩	លើក	១ខែ	៤.៦០៩	២,៤១៥	៣.៦០០.០០០
២	ផ្តល់ថ្នាក់មត្តេយ្យសហគមន៍	ឃុំ	៦	ថ្នាក់	១ខែ	១៥០	៩៤	២៤.០០០.០០០
៣	ផ្តល់អាហារូបករណ៍ដល់សិស្សក្រីក្រ	តាមសាលា	២៧០	នាក់	១សប្តាហ៍	២៧០	១៣៥	៦៤.០០០.០០០
៤	បើកថ្នាក់បំប៉នបន្ថែមដល់កុមារដែលរៀន ខ្សោយ	តាមសាលា	៣	សាលា	៣ខែ	៩៥	៤៧	៤.០០០.០០០
៥	ផ្តល់គ្រឿងសម្រាប់សិស្សមាន	សាលាបឋម	៦០០	ក្បាល	១ ខែ	១,៣៥០	៤៧០	៦.០០០.០០០

ខ	រូបថតកេរ្តិ៍ឈ្មោះសាលាសង្គមប្រជុំភ្នំកណ្តាត	ប្រាសាទ	១	កន្លែង	១ឆ្នាំ	២៩៦៥	១៥៥៥	៤.០០០.០០០
៧	ប្រជុំពង្រឹងការងារអប់រំរបស់សាលា	ឃុំ	១២	ប្រជុំ	១ ឆ្នាំ	១,៥៣២	៧១៣	១,២០០,០០០
៨	ផ្តល់រទេះសម្រាប់អ្នកពិការ	គ្រប់ភូមិ	១១	គ្រឿង	១ខែ	១១	៦	៤,៤០០,០០០
៩	ផ្តល់ការគាំទ្រដល់អ្នកផ្ទុកមេរោគអេដស៍	គ្រប់ភូមិ	១	លើក	១ខែ	២៥	១១	៤,០០០,០០០
១០	ផ្សព្វផ្សាយពីច្បាប់និងសិទ្ធិមនុស្ស	គ្រប់ភូមិ	៩	លើក	១ខែ	៦,៤០៩	៤,២១៥	៣,៦០០,០០០
១១	បណ្តុះបណ្តាលពីយេនឌ័រ	គ្រប់ភូមិ	២	វគ្គ	៤ថ្ងៃ	៩០	៤៧	៤,០០០,០០០
១២	ផ្សព្វផ្សាយពីការជួញដូរមនុស្ស	គ្រប់ភូមិ	៩	លើក	១ខែ	១៣,៣២៧	៦,៩០៤	៣,៦០០,០០០
១៣	បន្ថែមគ្រូលិកពេទ្យដល់មណ្ឌលសុខភាព	មណ្ឌលសុខភាព	៥	នាក់	១សប្តាហ៍	៦,៤០៩	៤,២១៥	២០០,០០០
១៤	ផ្តល់ឱសថបន្ថែមដល់មណ្ឌលសុខភាព	មណ្ឌលសុខភាព	៤	គ្រឹះកាស	១ឆ្នាំ	៦,៤០៩	៤,២១៥	៤០០,០០០
១៥	ផ្តល់សម្ភារៈពិនិត្យជម្ងឺទូទៅដល់មណ្ឌលសុខភាព	មណ្ឌលសុខភាព	១	កំប្លោ	១សប្តាហ៍	៦,៤០៩	៤,២១៥	២,០០០,០០០
III ផ្នែកធនធានធម្មជាតិ បរិស្ថាន និងការបណ្តុះបណ្តាលនៃការប្រែប្រួលអាកាសធាតុ								
១	ផ្សព្វផ្សាយច្បាប់ជលផល	គ្រប់ភូមិ	៩	លើក	១ខែ	៦,៤០៩	៤,២១៥	៣,៦០០,០០០
២	ផ្តល់ពូជក្រីមដំណាំ	គ្រប់ភូមិ	៩៣,០០០	ក្បាល	១ខែ	៦,៤០៩	៤,២១៥	៧,៤០០,០០០
៣	ផ្សព្វផ្សាយដល់ផ្នែកដឹកនាំ និងប្រជាពលរដ្ឋពីផលប៉ះពាល់នៃគ្រោះមហន្តរាយ និងគ្រោះមហ្សេតិកភ័យផ្សេងៗ	គ្រប់ភូមិ	៩	លើក	១ខែ	៦,៤០៩	៤,២១៥	៣,៦០០,០០០
IV ផ្នែកវប្បធម៌ និងសន្តិសុខសង្គមស្តាប់ប្រយោជន៍សាធារណៈ								
១	ផ្សព្វផ្សាយពីសារៈប្រយោជន៍នៃការចុះសំបុត្រអត្រានុកូលដ្ឋាន	គ្រប់ភូមិ	៩	លើក	១ខែ	៦,៤០៩	៤,២១៥	៣,៦០០,០០០
២	បណ្តុះបណ្តាលភាពជាអ្នកដឹកនាំដល់ស្ត្រី	ឃុំ	១	វគ្គ	២ថ្ងៃ	៤៥	៤៥	២,០០០,០០០
៣	បណ្តុះបណ្តាលជំនាញសម្របសម្រួលការងារដល់ស្ត្រី	ឃុំ	១	វគ្គ	២ថ្ងៃ	៤៥	៤៥	២,០០០,០០០
៤	ប្រជុំពង្រឹងពីភូមិភាគី ភារកិច្ច និងការទទួលខុសត្រូវរបស់ក្រុមប្រឹក្សាឃុំ មេភូមិ និងអ្នក	ឃុំ	១២	លើក	១ឆ្នាំ	៤១	៦	១,២០០,០០០

ଅଧ୍ୟାୟ ୧

តារាង ១.១. ការវាយតម្លៃស្របច្បាប់ ការងារ និង ជំនាញរបស់បុគ្គលិក

ល.រ	បញ្ហា	ទីតាំងនៃបញ្ហា	មូលហេតុនៃបញ្ហា	ឥទ្ធិពល	ការវាយតម្លៃ	សំណោះគ្រោះថ្នាក់
១	ផ្លូវលំបាកធ្វើដំណើរ	គ្រប់ភូមិ	<ul style="list-style-type: none"> -ផ្លូវលំបាកនិងដក់ទឹក -ខ្វះលូកាត់ផ្លូវ -ថយន្តធំលើកបរលើសទម្ងន់ 	<ul style="list-style-type: none"> -ផ្លូវលំ -លូកាត់ផ្លូវ -ក្រាលខ្សាច់ភ្នំ -ថែទាំ 	<ul style="list-style-type: none"> -ជួសជុលផ្លូវលំដីស -ដាក់លូកាត់ផ្លូវ -ជួសជុលផ្លូវក្រាលខ្សាច់ភ្នំ -បង្កើតគណៈកម្មការជួសជុល និងថែទាំផ្លូវលំ 	<ul style="list-style-type: none"> -បណ្តុះបណ្តាលបច្ចេកទេសប្រើប្រាស់ដីគីមី និងថ្នាំសម្លាប់សត្វល្អិត -បណ្តុះបណ្តាលបច្ចេកទេសធ្វើដីកំប៉ុស្តិ៍ -ផ្សព្វផ្សាយការយល់ដឹងពីសារៈសំខាន់នៃការប្រើប្រាស់ដីធម្មជាតិ -ផ្តល់ព័ត៌មានទិន្នន័យខ្ពស់
២	ទិន្នផលស្រូវទាប	គ្រប់ភូមិ	<ul style="list-style-type: none"> -ខ្វះបច្ចេកទេសដាំស្រូវ -ខ្វះការយល់ដឹងពីសារៈសំខាន់នៃការប្រើប្រាស់ដីធម្មជាតិ -ខ្វះពូជស្រូវទិន្នផលខ្ពស់ 	<ul style="list-style-type: none"> -បច្ចេកទេសដាំដំណាំស្រូវ -បច្ចេកទេសប្រើប្រាស់ដីគីមី និងថ្នាំសម្លាប់សត្វល្អិត -បច្ចេកទេសធ្វើដីកំប៉ុស្តិ៍ -ការយល់ដឹងពីសារៈសំខាន់នៃការប្រើប្រាស់ដីធម្មជាតិ 	<ul style="list-style-type: none"> -បណ្តុះបណ្តាលបច្ចេកទេសប្រើប្រាស់ដីគីមី និងថ្នាំសម្លាប់សត្វល្អិត -បណ្តុះបណ្តាលបច្ចេកទេសធ្វើដីកំប៉ុស្តិ៍ -ផ្សព្វផ្សាយការយល់ដឹងពីសារៈសំខាន់នៃការប្រើប្រាស់ដីធម្មជាតិ -ផ្តល់ព័ត៌មានទិន្នន័យខ្ពស់ 	<ul style="list-style-type: none"> -ស្តារប្រឡាយស្រោចស្រព -សាងសង់ទម្រង់បណ្តាញ -ផ្តល់ម៉ាស៊ីនបូមទឹក -ផ្តល់វ៉ាក់សាំងការពារជម្ងឺសត្វ -បណ្តុះបណ្តាលបច្ចេកទេសចិញ្ចឹមសត្វ -បណ្តុះបណ្តាលបច្ចេកទេសធ្វើចំណីសត្វ -ពង្រឹងសមត្ថភាពពេទ្យសត្វភូមិ -ផ្តល់ព័ត៌មាន -ផ្តល់ព័ត៌មានប្រចាំថ្ងៃ -បណ្តុះបណ្តាលបច្ចេកទេសចិញ្ចឹមដីកស្រះចិញ្ចឹមត្រី -ផ្តល់ព័ត៌មាន
៣	ទឹកស្រោចស្រែជីកសឹកមិនគ្រប់គ្រាន់	គ្រប់ភូមិ	<ul style="list-style-type: none"> -ខ្វះប្រឡាយទឹក -ខ្វះម៉ាស៊ីនបូមទឹក 	<ul style="list-style-type: none"> -ប្រភពទឹកធ្វើកសិកម្ម -ម៉ាស៊ីនបូមទឹក 	<ul style="list-style-type: none"> -ស្តារប្រឡាយស្រោចស្រែជីកសឹក -សាងសង់ទម្រង់បណ្តាញ -ផ្តល់ម៉ាស៊ីនបូមទឹក 	<ul style="list-style-type: none"> -ស្តារប្រឡាយស្រោចស្រែជីកសឹក -សាងសង់ទម្រង់បណ្តាញ -ផ្តល់ម៉ាស៊ីនបូមទឹក -ផ្តល់វ៉ាក់សាំងការពារជម្ងឺសត្វ -បណ្តុះបណ្តាលបច្ចេកទេសចិញ្ចឹមសត្វ -បណ្តុះបណ្តាលបច្ចេកទេសធ្វើចំណីសត្វ -ពង្រឹងសមត្ថភាពពេទ្យសត្វភូមិ -ផ្តល់ព័ត៌មាន -ផ្តល់ព័ត៌មានប្រចាំថ្ងៃ -បណ្តុះបណ្តាលបច្ចេកទេសចិញ្ចឹមដីកស្រះចិញ្ចឹមត្រី -ផ្តល់ព័ត៌មាន
៤	សត្វមានជម្ងឺ	គ្រប់ភូមិ	<ul style="list-style-type: none"> -មិនបានចាក់វ៉ាក់សាំងការពារជម្ងឺ -ខ្វះបច្ចេកទេសក្នុងការចិញ្ចឹម 	<ul style="list-style-type: none"> -វ៉ាក់សាំងការពារជម្ងឺសត្វ -បច្ចេកទេសចិញ្ចឹមសត្វ -បច្ចេកទេសធ្វើចំណីសត្វ 	<ul style="list-style-type: none"> -ផ្តល់វ៉ាក់សាំងការពារជម្ងឺសត្វ -បណ្តុះបណ្តាលបច្ចេកទេសចិញ្ចឹមសត្វ -បណ្តុះបណ្តាលបច្ចេកទេសធ្វើចំណីសត្វ -ពង្រឹងសមត្ថភាពពេទ្យសត្វភូមិ -ផ្តល់ព័ត៌មាន -ផ្តល់ព័ត៌មានប្រចាំថ្ងៃ -បណ្តុះបណ្តាលបច្ចេកទេសចិញ្ចឹមដីកស្រះចិញ្ចឹមត្រី -ផ្តល់ព័ត៌មាន 	<ul style="list-style-type: none"> -ស្តារប្រឡាយស្រោចស្រែជីកសឹក -សាងសង់ទម្រង់បណ្តាញ -ផ្តល់ម៉ាស៊ីនបូមទឹក -ផ្តល់វ៉ាក់សាំងការពារជម្ងឺសត្វ -បណ្តុះបណ្តាលបច្ចេកទេសចិញ្ចឹមសត្វ -បណ្តុះបណ្តាលបច្ចេកទេសធ្វើចំណីសត្វ -ពង្រឹងសមត្ថភាពពេទ្យសត្វភូមិ -ផ្តល់ព័ត៌មាន -ផ្តល់ព័ត៌មានប្រចាំថ្ងៃ -បណ្តុះបណ្តាលបច្ចេកទេសចិញ្ចឹមដីកស្រះចិញ្ចឹមត្រី -ផ្តល់ព័ត៌មាន
៥	ប្រាក់ចំណូលក្នុងគ្រួសារទាប	គ្រប់ភូមិ	<ul style="list-style-type: none"> -ខ្វះពូជសត្វចិញ្ចឹមគ្រប់ប្រភេទ -ខ្វះបច្ចេកទេសចិញ្ចឹមត្រី -ខ្វះស្រះចិញ្ចឹមត្រី 	<ul style="list-style-type: none"> -ពូជសត្វចិញ្ចឹមគ្រប់ប្រភេទ -បច្ចេកទេសចិញ្ចឹមត្រី -ស្រះចិញ្ចឹមត្រី -ពង្រឹង 	<ul style="list-style-type: none"> -បណ្តុះបណ្តាលបច្ចេកទេសប្រើប្រាស់ដីគីមី និងថ្នាំសម្លាប់សត្វល្អិត -បណ្តុះបណ្តាលបច្ចេកទេសធ្វើដីកំប៉ុស្តិ៍ -ការយល់ដឹងពីសារៈសំខាន់នៃការប្រើប្រាស់ដីធម្មជាតិ -ផ្តល់ព័ត៌មានទិន្នន័យខ្ពស់ 	<ul style="list-style-type: none"> -ស្តារប្រឡាយស្រោចស្រែជីកសឹក -សាងសង់ទម្រង់បណ្តាញ -ផ្តល់ម៉ាស៊ីនបូមទឹក -ផ្តល់វ៉ាក់សាំងការពារជម្ងឺសត្វ -បណ្តុះបណ្តាលបច្ចេកទេសចិញ្ចឹមសត្វ -បណ្តុះបណ្តាលបច្ចេកទេសធ្វើចំណីសត្វ -ពង្រឹងសមត្ថភាពពេទ្យសត្វភូមិ -ផ្តល់ព័ត៌មាន -ផ្តល់ព័ត៌មានប្រចាំថ្ងៃ -បណ្តុះបណ្តាលបច្ចេកទេសចិញ្ចឹមដីកស្រះចិញ្ចឹមត្រី -ផ្តល់ព័ត៌មាន

<p>កុមារបោះបង់សាលា ដោយមិនបានឆ្លង កាត់ការសិក្សាកម្រិត ថ្នាក់មូលដ្ឋាន</p>	<p>គ្រប់ភូមិ</p>	<p>-ខ្វះជំនាញវិជ្ជាជីវៈសម្រាប់ជន ពិការ -ខ្វះការយល់ដឹងពីច្បាប់ចោទផ្លូវ គោក -ចាស់ជរាមកមកកម្រិតខ្ពស់ -ខ្វះការយល់ដឹងពីចំណាកស្រុក ប្រកបដោយសុវត្ថិភាព -ខ្វះការយល់ដឹងពីការជួញដូរ មនុស្ស</p>	<p>-ជំនាញវិជ្ជាជីវៈសម្រាប់ជន ពិការ -ការយល់ដឹងពីច្បាប់ចោទ ផ្លូវគោក -មណ្ឌល -យល់ដឹងពីចំណាកស្រុក ប្រកបដោយសុវត្ថិភាព -ការយល់ដឹងពីការជួញដូរ មនុស្ស</p>	<p>-ផ្សព្វផ្សាយពីច្បាប់ចោទផ្លូវគោក -បញ្ជូនមកមកកម្រិតមណ្ឌល -ផ្សព្វផ្សាយពីចំណាកស្រុក ប្រកបដោយសុវត្ថិភាព -ផ្សព្វផ្សាយពីការជួញដូរមនុស្ស -ផ្តល់ការគាំទ្រដល់អ្នកផ្ទុកមេរោគ អេដស៍</p>
<p>កុមារបោះបង់សាលា ដោយមិនបានឆ្លង កាត់ការសិក្សាកម្រិត ថ្នាក់មូលដ្ឋាន</p>	<p>គ្រប់ភូមិ</p>	<p>-ខ្វះជំនាញវិជ្ជាជីវៈសម្រាប់ជន ពិការ -ខ្វះការយល់ដឹងពីច្បាប់ចោទផ្លូវ គោក -ចាស់ជរាមកមកកម្រិតខ្ពស់ -ខ្វះការយល់ដឹងពីចំណាកស្រុក ប្រកបដោយសុវត្ថិភាព -ខ្វះការយល់ដឹងពីការជួញដូរ មនុស្ស</p>	<p>-ជំនាញវិជ្ជាជីវៈសម្រាប់ជន ពិការ -ការយល់ដឹងពីច្បាប់ចោទ ផ្លូវគោក -មណ្ឌល -យល់ដឹងពីចំណាកស្រុក ប្រកបដោយសុវត្ថិភាព -ការយល់ដឹងពីការជួញដូរ មនុស្ស</p>	<p>-ផ្សព្វផ្សាយពីច្បាប់ចោទផ្លូវគោក -បញ្ជូនមកមកកម្រិតមណ្ឌល -ផ្សព្វផ្សាយពីចំណាកស្រុក ប្រកបដោយសុវត្ថិភាព -ផ្សព្វផ្សាយពីការជួញដូរមនុស្ស -ផ្តល់ការគាំទ្រដល់អ្នកផ្ទុកមេរោគ អេដស៍</p>